

## IMPACTO DEL COVID-19 EN EL SISTEMA PARA LA AUTONOMÍA Y ATENCIÓN A LA DEPENDENCIA (SAAD)

(Datos a 31 de enero de 2022)

## Índice

1.	Resumen de la evolución de las principales variables de SISAAD a nivel estatal.....	3
1.1.	Evolución de las prestaciones de dependencia a nivel estatal .....	6
2.	Evolución de las solicitudes .....	10
2.1.	Evolución de las solicitudes por comunidades autónomas.....	11
3.	Evolución de las resoluciones.....	12
3.1.	Evolución de las resoluciones por comunidades autónomas .....	13
4.	Evolución de las personas beneficiarias con derecho a prestación .....	14
4.1.	Evolución de las personas beneficiarias con derecho a prestación por comunidades autónomas.....	15
5.	Evolución de las personas beneficiarias con prestación .....	16
5.1.	Evolución de las personas beneficiarias con prestación por comunidades autónomas.....	17
6.	Evolución de las personas beneficiarias con derecho a prestación pendientes de recibirla .....	18
6.1.	Evolución de las personas beneficiarias con derecho a prestación pendientes de recibirla por comunidades autónomas.....	19
7.	Evolución de los fallecidos según la situación del procedimiento de dependencia .....	20
7.1.	Evolución de los fallecidos según la situación del procedimiento de dependencia por Comunidades Autónomas .....	25
8.	Evolución de las altas de solicitudes y de las altas de personas beneficiarias con prestación en SISAAD (certificados mensuales de CCAA).....	30

## 1. Resumen de la evolución de las principales variables de SISAAD a nivel estatal

	Número											31 de enero de 2022					
												Tv mensual.		Tv acumulada. 31/01/22 respecto a 31/12/21		Tv anual. 31/01/22 respecto a 31/01/21	
	31/12/2019	29/02/2020	31/03/2020	30/06/2020	30/09/2020	31/12/2020	31/03/2021	30/06/2021	30/09/2021	31/12/2021	31/01/2022	%	Num	%	Num	%	Num
<b>Solicitudes</b>	1.894.744	1.899.385	1.898.854	1.850.322	1.844.766	1.850.950	1.840.043	1.863.027	1.879.915	1.892.604	1.890.637	-0,1%	-1.967	-0,1%	-1.967	2,4%	44.775
<b>Resoluciones de grado</b>	1.735.551	1.745.108	1.748.292	1.699.216	1.697.776	1.709.394	1.710.163	1.740.848	1.749.204	1.768.008	1.766.019	-0,1%	-1.989	-0,1%	-1.989	3,5%	59.793
Sin grado	350.514	356.394	357.131	351.766	352.379	352.921	351.150	351.193	349.948	352.430	352.363	0,0%	-67	0,0%	-67	0,1%	409
<b>Personas beneficiarias con derecho</b>	1.385.037	1.388.714	1.391.161	1.347.450	1.345.397	1.356.473	1.359.013	1.389.655	1.399.256	1.415.578	1.413.656	-0,1%	-1.922	-0,1%	-1.922	4,4%	59.384
Grado I	467.298	470.810	473.041	468.827	470.420	473.559	476.816	482.001	483.988	487.549	487.389	0,0%	-160	0,0%	-160	2,7%	12.893
Grado II	515.590	516.786	517.993	503.722	503.126	506.355	507.026	518.087	523.090	529.632	529.193	-0,1%	-439	-0,1%	-439	4,7%	23.722
Grado III	402.149	401.118	400.127	374.901	371.851	376.559	375.171	389.567	392.178	398.397	397.074	-0,3%	-1.323	-0,3%	-1.323	6,1%	22.769
<b>Personas beneficiarias con prestación</b>	1.115.183	1.120.879	1.121.520	1.106.030	1.111.492	1.124.230	1.132.396	1.159.213	1.188.163	1.222.142	1.219.287	-0,2%	-2.855	-0,2%	-2.855	8,8%	99.054
Grado I	310.719	315.694	317.355	324.609	331.196	337.667	345.448	351.974	365.245	378.893	378.947	0,0%	54	0,0%	54	12,1%	41.039
Grado II	442.658	443.439	443.517	438.769	440.051	443.395	444.975	453.456	463.095	474.372	473.389	-0,2%	-983	-0,2%	-983	7,2%	31.856
Grado III	361.806	361.746	360.648	342.652	340.245	343.168	341.973	353.783	359.823	368.877	366.951	-0,5%	-1.926	-0,5%	-1.926	7,7%	26.159
<b>Personas beneficiarias sin prestación</b>	269.854	267.835	269.641	241.420	233.905	232.243	226.617	230.442	211.093	193.436	194.369	0,5%	933	0,5%	933	-17,0%	-39.670
Grado I	156.579	155.116	155.686	144.218	139.224	135.892	131.368	130.027	118.743	108.656	108.442	-0,2%	-214	-0,2%	-214	-20,6%	-28.146
Grado II	72.932	73.347	74.476	64.953	63.075	62.960	62.051	64.631	59.995	55.260	55.804	1,0%	544	1,0%	544	-12,7%	-8.134
Grado III	40.343	39.372	39.479	32.249	31.606	33.391	33.198	35.784	32.355	29.520	30.123	2,0%	603	2,0%	603	-10,1%	-3.390

Tras el estado de alarma decretado el 14 de marzo de 2020, la tendencia de las principales variables de dependencia ha sido decreciente. En las estadísticas a 31 de marzo de 2020 no se observó el cambio de evolución en todas las variables, debido al retraso de envío de los datos y a que el cruce de fallecidos con los datos de INE y Justicia se realiza a mes vencido, entre otras causas. En cambio, en las estadísticas a **30 de abril de 2020 ya se evidenciaba el descenso de todas las variables respecto al mes anterior**, comportamiento que se repitió en mayo, junio (en este último mes disminuyen todas las principales variables excepto las *personas beneficiarias con prestación*), agosto y septiembre de 2020. **La excepción se registró en julio de 2020 donde las principales variables aumentaron** excepto las *solicitudes* y las *personas beneficiarias con prestación pendiente de recibirla*. **Cambió la tendencia en octubre de 2020, donde**

**todas las variables aumentaron** excepto las *personas beneficiarias sin prestación pendientes de recibirla*. En noviembre y diciembre de 2020 continuó la tendencia ascendente y crecieron todas las variables (en este último mes aumentaron todas las principales variables excepto las *solicitudes* y las *personas beneficiarias sin prestación pendientes de recibirla*), así como en febrero de 2021 (crecieron todas las principales variables excepto las *solicitudes*), marzo y abril de 2021 (crecieron todas excepto en las *personas beneficiarias con derecho a prestación pendientes de recibirla*), mayo y junio de 2021 (crecieron todas las variables) y julio, septiembre, octubre y noviembre de 2021 (crecieron todas excepto en las *personas beneficiarias con derecho a prestación pendientes de recibirla*). **La excepción se produjo en enero de 2021, donde descendieron todas las variables** excepto las *personas beneficiarias sin prestación pendientes*

de recibirla, en agosto de 2021 donde descendieron todas las variables excepto las *personas beneficiarias con prestación* y las *solicitudes*, en diciembre de 2021 donde descendieron todas las variables excepto las *personas beneficiarias con prestación* y también en enero de 2022 donde descienden todas las variables excepto las *personas beneficiarias sin prestación*. A 31 de enero de 2022 descendieron todas las principales variables excepto las *personas beneficiarias con derecho a prestación pendientes de recibirla* (0,5 % intermensual) que han aumentado en 933. Así, las *personas beneficiarias con prestación* disminuyeron en 2.855 personas respecto a diciembre (-0,2% intermensual), las *resoluciones* (-0,1% intermensual) han descendido en 1.989, las *solicitudes* (-0,1% intermensual) han registrado 1.967 menos que en diciembre de 2021 y las *personas beneficiarias con derecho a prestación* (-0,1% intermensual) se han reducido en 1.922 respecto al mes anterior.

La última estadística publicada anterior al estado de alarma es la de los datos a fecha de 29 de febrero de 2020, por lo que, si comparamos con los datos anteriores al estado de alarma ya se registra un incremento de todas las principales variables, excepto en las *personas beneficiarias con derecho a prestación pendientes de recibirla* (-27,4% respecto a febrero de 2020, 73.466 personas beneficiarias con derecho a prestación

pendientes de recibirla menos) y en las *solicitudes* (-0,5% respecto a febrero de 2020, 8.748 solicitudes menos). Así, las tasas de variación a 31 de enero de 2022 respecto a los datos a 29 a febrero de 2020, ordenándolas de más positiva a menos han sido las *personas beneficiarias con prestación* (8,8% respecto a febrero de 2020, con 98.408 personas más), las *personas beneficiarias con derecho a prestación* (1,8% respecto a febrero de 2020, 24.942 más) y las *resoluciones* (1,2% respecto a febrero de 2020, 24.942 resoluciones más).

Por otro lado cabe destacar que la variación en las *personas beneficiarias con prestación* respecto a febrero de 2020 se ha comportado de distinta forma según el grado de dependencia. Así, las *personas beneficiarias con prestación de Grado III* han aumentado ligeramente, en 4.044 personas respecto a febrero de 2020 (1,4% respecto a dicha fecha), las *personas beneficiarias con prestación de Grado II* han crecido en 29.950 personas respecto a febrero de 2020 (6,8% respecto a dicha fecha) y son las *personas beneficiarias con prestación de Grado I* las que más se han incrementado, en 63.253 respecto a febrero de 2020 (20,0% respecto a dicha fecha).

### G I.- Evolución de los principales indicadores

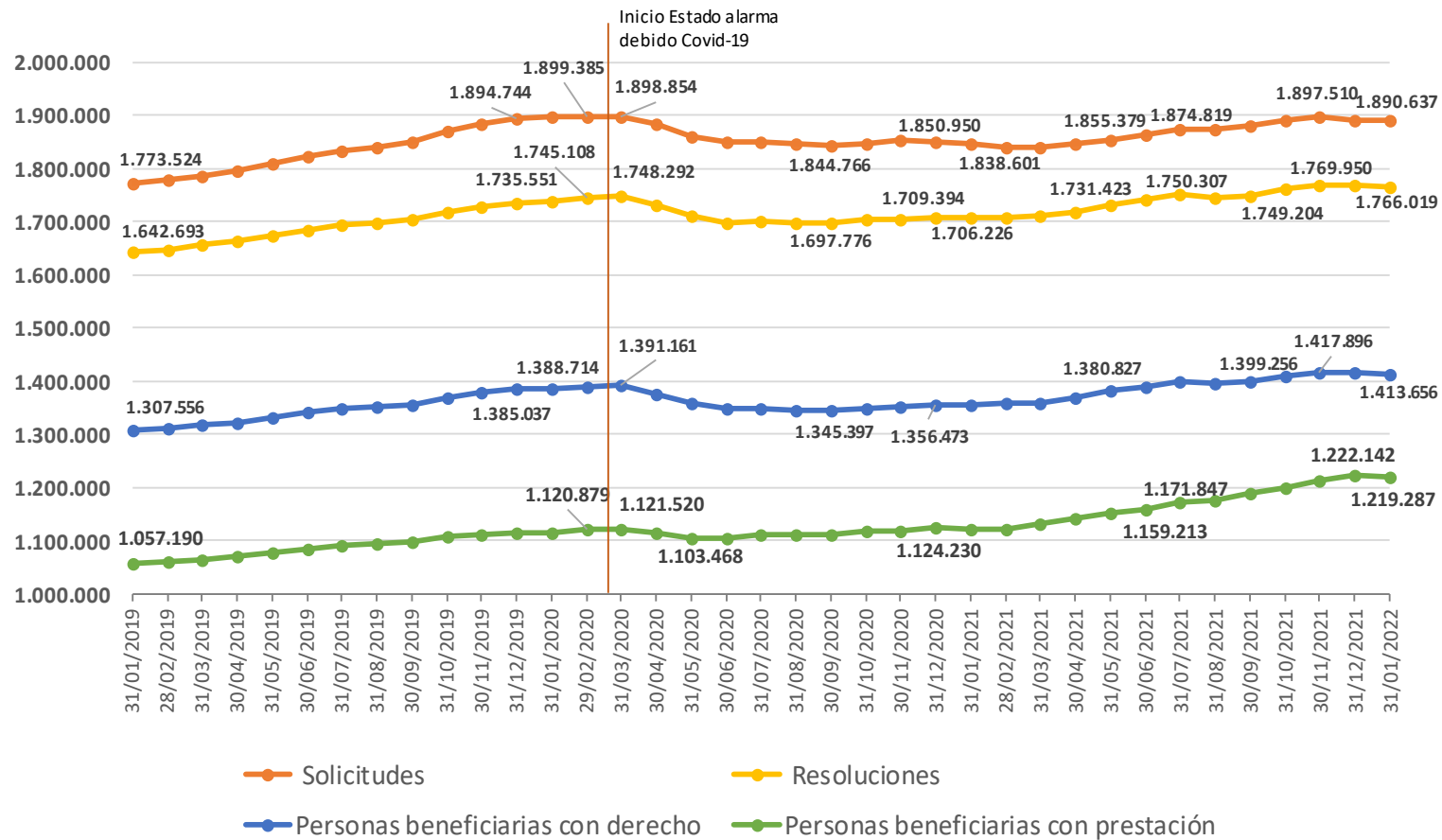

## 1.1. Evolución de las prestaciones de dependencia a nivel estatal

Prestaciones	Número											31 de enero de 2022					
	31/12/2019	29/02/2020	31/03/2020	30/06/2020	30/09/2020	31/12/2020	31/03/2021	30/06/2021	30/09/2021	31/12/2021	31/01/2022	Tv mensual.		Tv acumulada. 31/01/22 respecto a 31/12/21		Tv anual. 31/01/22 respecto a 31/01/21	
												%	Num	%	Num	%	Num
<b>Prestaciones</b>	<b>1.411.021</b>	<b>1.419.988</b>	<b>1.421.352</b>	<b>1.403.466</b>	<b>1.409.499</b>	<b>1.427.207</b>	<b>1.440.849</b>	<b>1.478.062</b>	<b>1.516.612</b>	<b>1.569.205</b>	<b>1.567.473</b>	<b>-0,1%</b>	<b>-1.732</b>	<b>-0,1%</b>	<b>-1.732</b>	<b>10,2%</b>	<b>145.300</b>
Preven. Dep. y Promo. A. Personal	60.438	62.017	64.473	62.454	61.344	61.411	60.824	60.784	61.196	62.214	62.289	0,1%	75	0,1%	75	2,1%	1.293
Teleasistencia	246.617	248.883	249.254	247.917	248.905	254.644	263.432	270.735	278.699	292.469	292.793	0,1%	324	0,1%	324	15,3%	38.893
Ayuda a Domicilio	250.318	251.812	249.883	243.917	246.743	253.202	257.003	265.947	275.199	291.129	291.751	0,2%	622	0,2%	622	15,4%	38.935
Centros Día/Noche	96.748	96.527	96.171	93.709	90.927	88.465	87.968	88.656	89.493	91.795	91.841	0,1%	46	0,1%	46	4,5%	3.926
Atención Residencial	170.785	171.119	168.888	154.924	155.263	156.437	156.308	163.731	166.365	169.990	169.378	-0,4%	-612	-0,4%	-612	9,3%	14.341
PE Vinculada al Servicio	151.340	152.650	153.361	153.010	154.482	154.547	152.149	157.824	162.155	170.517	170.036	-0,3%	-481	-0,3%	-481	10,9%	16.752
PEV al Serv. P.A.P.D	9.202	9.559	9.866	10.339	10.744	11.820	12.327	13.625	14.386	15.678	15.733	0,4%	55	0,4%	55	31,9%	3.804
PEV al Servicio de Teleasistencia	236	257	239	202	276	293	298	327	355	388	409	5,4%	21	5,4%	21	39,6%	116
PEV al Servicio de Ayuda a domicilio	37.073	37.509	38.160	42.107	45.149	46.805	47.907	50.675	52.730	56.289	55.943	-0,6%	-346	-0,6%	-346	17,8%	8.447
PEV al Servicio de Centros Día/Noche	24.365	24.738	24.800	25.129	25.098	24.374	23.331	22.938	22.754	23.330	23.213	-0,5%	-117	-0,5%	-117	-3,0%	-707
PEV al Serv. de Atención residencial	80.417	80.565	80.274	75.211	73.195	71.239	68.271	70.258	71.929	74.832	74.738	-0,1%	-94	-0,1%	-94	7,3%	5.108
PEV a Servicio no identificado	47	22	22	22	20	16	15	1	1	0	0	-	0	-	0	-100,0%	-16
PE Cuidados Familiares	426.938	429.060	431.383	439.579	443.907	450.517	455.133	462.112	475.140	482.545	480.889	-0,3%	-1.656	-0,3%	-1.656	6,8%	30.680
PE Asistencia Personal	7.837	7.920	7.939	7.956	7.928	7.984	8.032	8.273	8.365	8.546	8.496	-0,6%	-50	-0,6%	-50	6,0%	480
<b>Nº de prestaciones por beneficiario</b>	<b>1,27</b>	<b>1,27</b>	<b>1,27</b>	<b>1,27</b>	<b>1,27</b>	<b>1,27</b>	<b>1,27</b>	<b>1,28</b>	<b>1,28</b>	<b>1,28</b>	<b>1,29</b>	<b>0,00</b>	<b>-</b>	<b>0,00</b>	<b>-</b>	<b>0,02</b>	

Tras el estado de alarma decretado el 14 de marzo de 2020, los primeros meses la tendencia de las prestaciones de dependencia también fue decreciente. En las estadísticas a 31 de marzo de 2020 no se observó el cambio de evolución, por las causas anteriormente expuestas. En cambio, en las estadísticas de **abril y mayo de 2020 sí observamos que las prestaciones disminuyeron** respecto al mes anterior en todas las prestaciones de servicios, en la prestación económica vinculada al servicio, y en el total de prestaciones, mientras que se incrementaron en las prestaciones económicas de cuidados familiares y de asistencia personal. A partir de **junio de 2020 el total de las prestaciones mostró un crecimiento** intermensual que se mantuvo a 31 de julio de 2020. En los meses de **agosto de 2020 y septiembre el total de prestaciones se mantuvo estable** (0,0% intermensual en ambos casos). Para pasar a partir

**de octubre de 2020 de nuevo a aumentar el total de prestaciones** (0,5% intermensual), manteniéndose el comportamiento creciente en noviembre de 2020 (incremento del 0,3% intermensual) y diciembre de 2020 (incremento del 0,4% intermensual). Hubo una **excepción en el mes de enero de 2021**, en el que **el total de prestaciones disminuyó** en 5.034 con respecto al mes anterior (-0,4% intermensual), mientras que **a partir de febrero de 2021 se registraron incrementos mensuales en todos los meses**, excepto a **31 de enero de 2022** que se han registrado 1.732 menos que el mes anterior (-0,1% intermensual) (gráfico II).

La variación en cada tipo de prestación ha sido dispar. Así, los tipos de prestación que más se han incrementado son el servicio de **ayuda a domicilio** (0,2%, con 622 prestaciones más) y el servicio de **teleasistencia**

(0,1% intermensual, con 324 prestaciones más). Mientras que, los que más han disminuido son la **prestación económica de asistencia personal** (-0,6% intermensual, con 50 prestaciones menos), el servicio de **atención residencial** (-0,4%, con 612 prestaciones menos) y la **prestación económica de cuidados familiares** (-0,3% con 1.656 menos) (gráfico III y gráfico IV).

Si comparamos las prestaciones a 31 de enero de 2022 con los datos anteriores al estado de alarma (publicación con datos a 29 de febrero de 2020), se puede observar un **incremento del total de las prestaciones** con 147.485 prestaciones más que el 29 de febrero de 2020 (**10,4%**) (gráfico II). Todas las prestaciones de servicios han aumentado excepto los **centros de día/noche** que han disminuido en un 4,9% (4.686 prestaciones menos)

y la **atención residencial** que ha decrecido un 1,0% (1.741 prestaciones menos). Así, la **teleasistencia** ha ascendido un **17,6%** (43.910 prestaciones más que en febrero de 2020), la **ayuda a domicilio** ha crecido un **15,9%** (39.939 prestaciones más que en febrero de 2020) y la **prevención de la dependencia y promoción de la autonomía personal** ha aumentado un **0,4%** (272 prestaciones más que en febrero de 2020). En cuanto a las prestaciones económicas, se han producido incrementos en todas las tipos. Así, la **prestación económica de cuidados familiares** es la que más ha crecido (**aumento del 12,1%** desde febrero de 2020, con 51.829 prestaciones más), seguida de la **prestación económica vinculada al servicio** (**11,4%**, con 17.386 prestaciones más) y de la **prestación económica de asistencia personal** (**7,3%**, con 576 prestaciones más) (gráfico III y gráfico IV).

## G II.- Evolución de las prestaciones

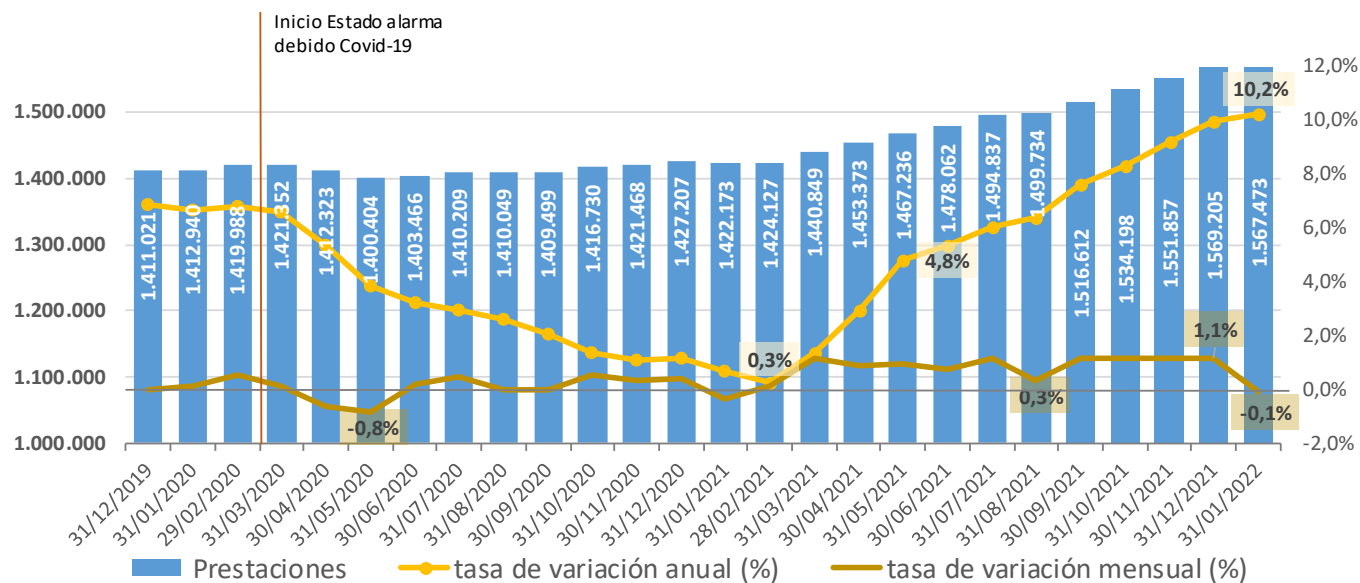

### G III.- Evolución de las prestaciones por grupos de tipos de prestación

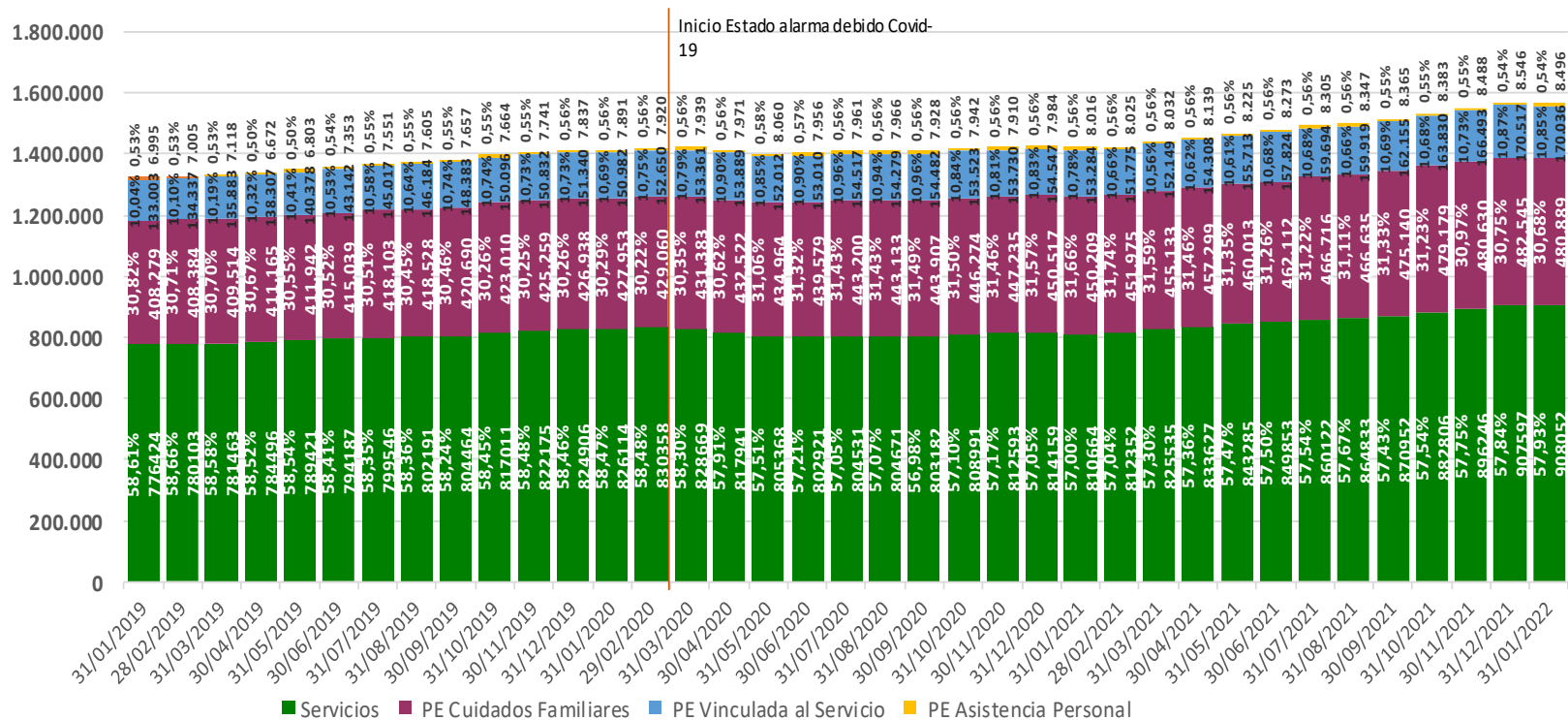

Si agrupamos las prestaciones en dos grandes grupos: **prestaciones por servicios** (incluye servicios, prestación económica vinculada al servicio y prestación económica de asistencia personal) y **prestación económica de cuidados familiares**, podemos ver como el **porcentaje que representa la prestación económica de cuidados familiares sobre el total de prestaciones se incrementó desde febrero de 2020**, pasando de un

30,22% en febrero de 2020 a un 31,74% en febrero de 2021, descendiendo hasta el **30,68% registrado en enero de 2022**. El porcentaje de las **prestaciones por servicios** disminuye, por tanto, de un 69,88% en febrero de 2020 a un 68,26% en febrero de 2021, y crece hasta el 69,32% registrado en enero de 2022 (gráfico III).



### G IV.- Evolución de los servicios por tipo de servicio

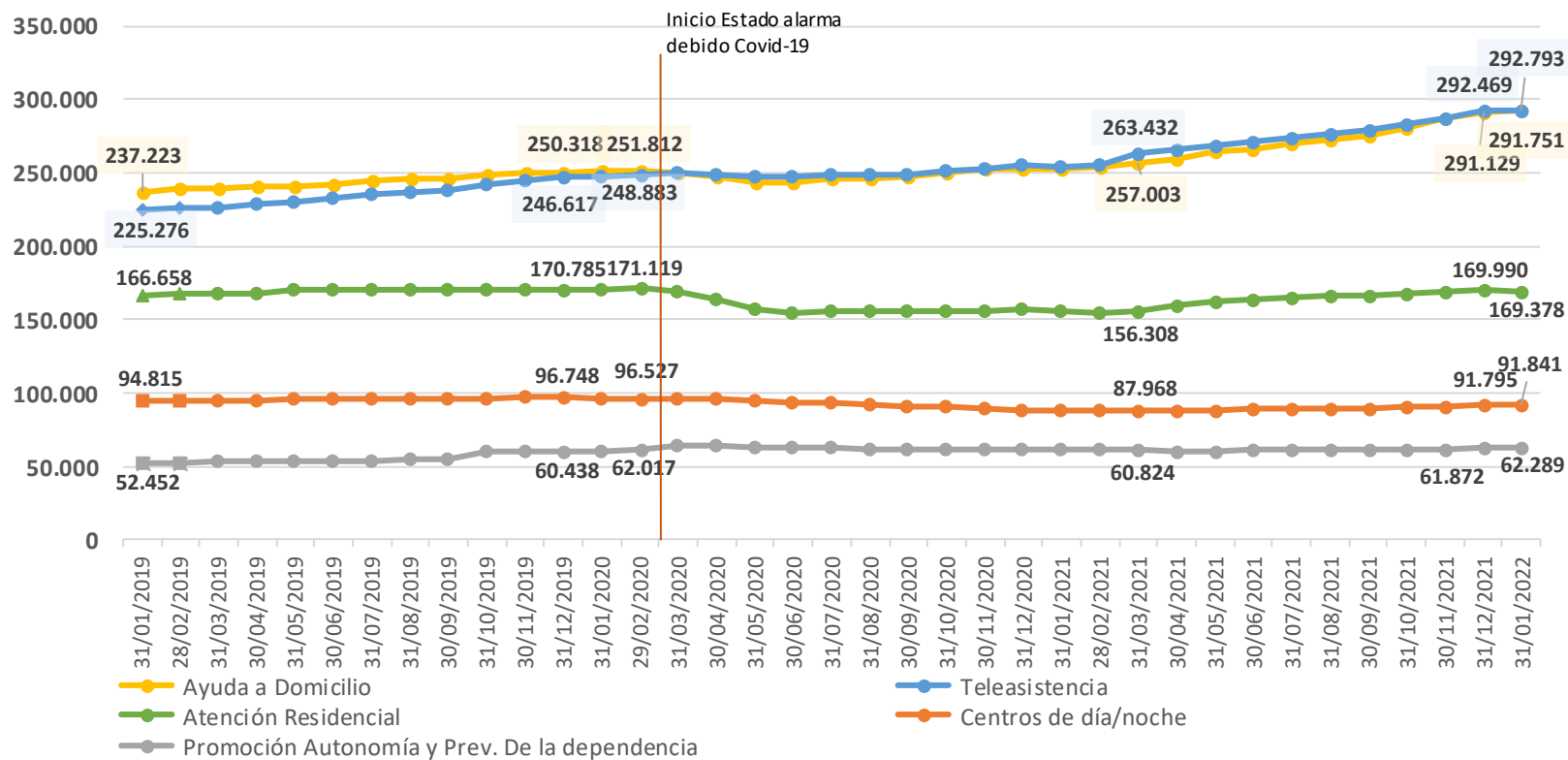

## 2. Evolución de las solicitudes

Con datos de 31 de enero de 2022 se registraron **1.890.637** solicitudes de dependencia, un **0,1% inferior** a las de diciembre de 2021 (1.967 solicitudes menos). Desde el **29 de febrero de 2020** (última publicación

antes del estado de alarma), las solicitudes han disminuido en 8.748 (una variación de **-0,5%**) (gráfico V).

### G V.- Evolución de las solicitudes

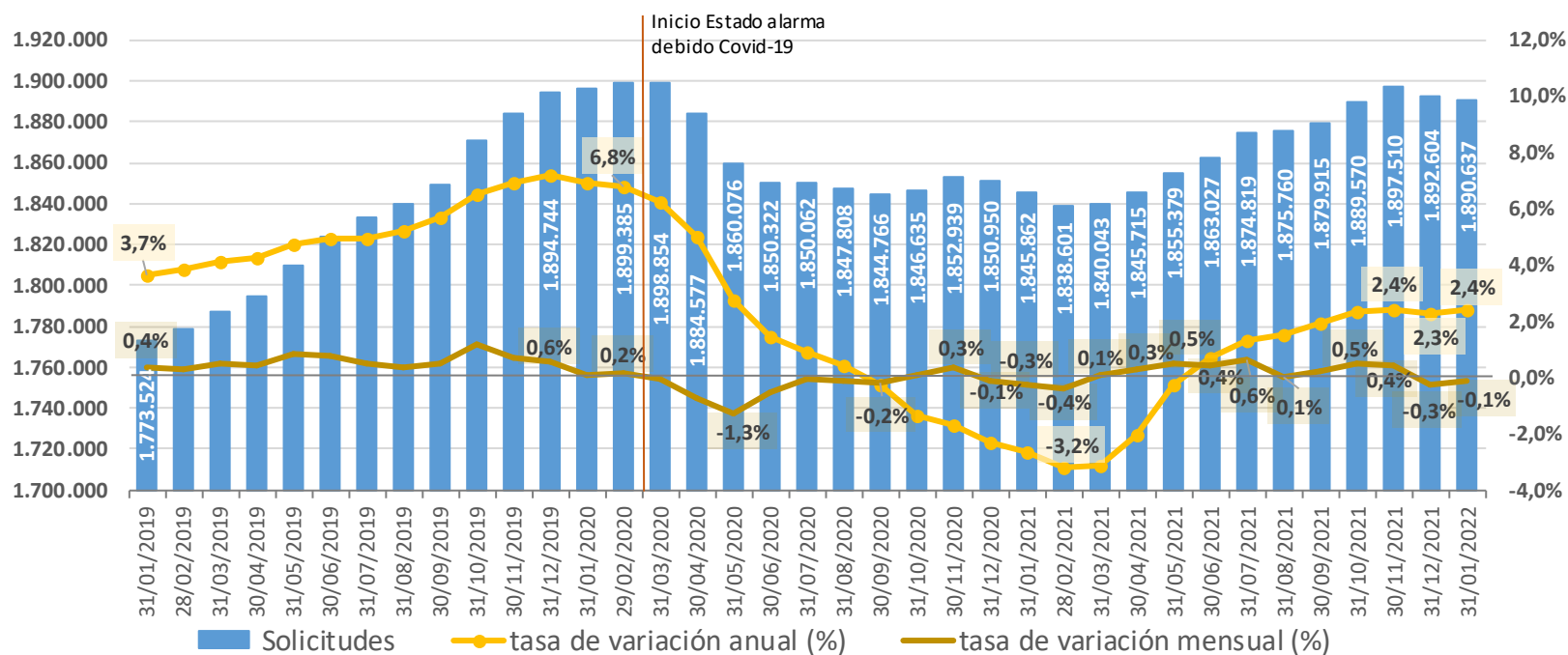

## 2.1. Evolución de las solicitudes por comunidades autónomas

CCAA	SOLICITUDES																
	Número											Tv mensual		Tv acumulada. 31/01/22 respecto a 31/12/21		Tv anual. 31/01/22 respecto a 31/01/21	
	31/12/2019	29/02/2020	31/03/2020	30/06/2020	30/09/2020	31/12/2020	31/03/2021	30/06/2021	30/09/2021	31/12/2021	31/01/2022	%	Num	%	Num	%	Num
Andalucía	410.355	410.004	408.257	400.988	399.077	396.745	393.556	394.967	400.616	402.114	399.550	-0,6%	-2.564	-0,6%	-2.564	1,0%	3.980
Aragón	51.252	50.682	50.621	48.981	48.270	47.953	47.935	48.485	48.546	48.669	48.721	0,1%	52	0,1%	52	1,7%	804
Asturias, Principado de	40.697	41.105	41.095	39.898	39.439	39.355	39.120	40.000	40.245	41.002	41.069	0,2%	67	0,2%	67	4,9%	1.927
Balears, Illes	32.479	32.840	32.811	32.399	32.628	32.836	32.953	33.628	34.249	35.355	35.278	-0,2%	-77	-0,2%	-77	7,7%	2.528
Canarias	53.168	53.051	53.247	54.857	55.290	54.714	54.299	56.386	57.831	58.012	57.477	-0,9%	-535	-0,9%	-535	6,0%	3.240
Cantabria	25.483	26.038	25.583	25.200	25.247	25.356	22.253	22.451	22.561	23.258	23.134	-0,5%	-124	-0,5%	-124	-8,4%	-2.129
Castilla y León	146.192	146.209	146.252	141.631	141.140	140.933	140.577	141.034	141.692	142.154	142.255	0,1%	101	0,1%	101	1,5%	2.084
Castilla - La Mancha	89.837	90.243	89.840	85.165	84.781	84.968	84.526	86.048	86.586	87.354	87.324	0,0%	-30	0,0%	-30	3,5%	2.929
Cataluña	334.206	337.365	336.251	321.092	320.289	321.411	321.453	328.387	331.112	337.967	339.569	0,5%	1.602	0,5%	1.602	5,4%	17.544
Comunitat Valenciana	144.556	144.712	147.030	150.807	153.276	155.768	155.185	158.556	162.971	166.723	167.158	0,3%	435	0,3%	435	7,9%	12.268
Extremadura	56.883	56.648	56.393	54.985	54.201	52.977	52.126	52.512	53.350	54.286	54.462	0,3%	176	0,3%	176	3,8%	1.986
Galicia	80.673	79.832	79.444	78.067	77.471	77.385	76.426	76.757	77.016	77.804	77.618	-0,2%	-186	-0,2%	-186	0,9%	715
Madrid, Comunidad de	228.990	230.431	231.363	219.927	217.587	223.671	222.737	224.567	223.806	216.089	215.667	-0,2%	-422	-0,2%	-422	-3,4%	-7.646
Murcia, Región de	53.719	53.916	53.895	52.446	52.449	52.094	52.057	53.520	53.601	54.205	54.032	-0,3%	-173	-0,3%	-173	3,5%	1.845
Navarra, Comunidad Foral de	20.052	19.974	19.886	19.315	19.423	19.700	19.717	19.684	19.441	20.426	20.258	-0,8%	-168	-0,8%	-168	3,0%	592
País Vasco	106.366	106.426	107.066	105.436	105.093	105.906	105.812	106.327	106.463	107.110	107.038	-0,1%	-72	-0,1%	-72	1,2%	1.295
Rioja, La	15.375	15.413	15.329	14.668	14.620	14.687	14.884	15.243	15.277	15.454	15.412	-0,3%	-42	-0,3%	-42	4,3%	635
Ceuta	1.893	1.922	1.918	1.902	1.915	1.916	1.904	1.907	1.947	1.999	1.993	-0,3%	-6	-0,3%	-6	4,7%	90
Melilla	2.568	2.574	2.573	2.558	2.570	2.575	2.523	2.568	2.605	2.623	2.622	0,0%	-1	0,0%	-1	3,5%	88
<b>TOTAL</b>	<b>1.894.744</b>	<b>1.899.385</b>	<b>1.898.854</b>	<b>1.850.322</b>	<b>1.844.766</b>	<b>1.850.950</b>	<b>1.840.043</b>	<b>1.863.027</b>	<b>1.879.915</b>	<b>1.892.604</b>	<b>1.890.637</b>	<b>-0,1%</b>	<b>-1.967</b>	<b>-0,1%</b>	<b>-1.967</b>	<b>2,4%</b>	<b>44.775</b>

En 11 Comunidades Autónomas, así como en Ceuta y Melilla, han descendido el número de solicitudes respecto a diciembre de 2021. Las CCAA donde más han descendido las solicitudes han sido **Canarias** (-0,9%, con 535 menos), la **Comunidad Foral de Navarra** (-0,8% intermensual, con 168 menos), **Andalucía** (-0,6% con 2.564 menos) y **Cantabria** (-0,5% con 124 menos). Por otro lado, las CCAA que más han crecido las solicitudes son **Cataluña** donde han crecido en 1.602 solicitudes (un **0,5%** intermensual), la **Comunitat Valenciana** (un 0,3% intermensual con 435 más) y **Extremadura** (un 0,3% intermensual con 176 más).

Si comparamos con la última publicación realizada antes del estado de alarma (29 de febrero de 2020), las solicitudes han decrecido en 10 CCAA. Las CCAA en las que más han caído las solicitudes han sido **Cantabria** (-11,2%, con 2.904 menos), la **Comunidad de Madrid** (-6,4%, con 14.764 solicitudes menos), **Extremadura** y **Aragón** (-3,9% en ambos casos, con 2.186 y 1.961 menos respectivamente). Por otro lado, las CCAA donde más han crecido las solicitudes respecto a febrero de 2020 han sido la **Comunitat Valenciana** (15,5%, con 22.446 solicitudes más), **Canarias** (8,3%, con 4.426 más) e **Illes Balears** (7,4%, con 2.438 más).

### 3. Evolución de las resoluciones

Con datos de 31 de enero de 2022 se registraron **1.766.019 resoluciones**, 1.989 menos que en diciembre de 2021 (-0,1% de variación mensual). Si comparamos con el último dato antes del estado de alarma (el **29 de**

**febrero de 2020**), las resoluciones se han incrementado en 20.911 respecto a dicha fecha (variación de **1,2%**) (gráfico VI).

**G VI.- Evolución de las resoluciones**

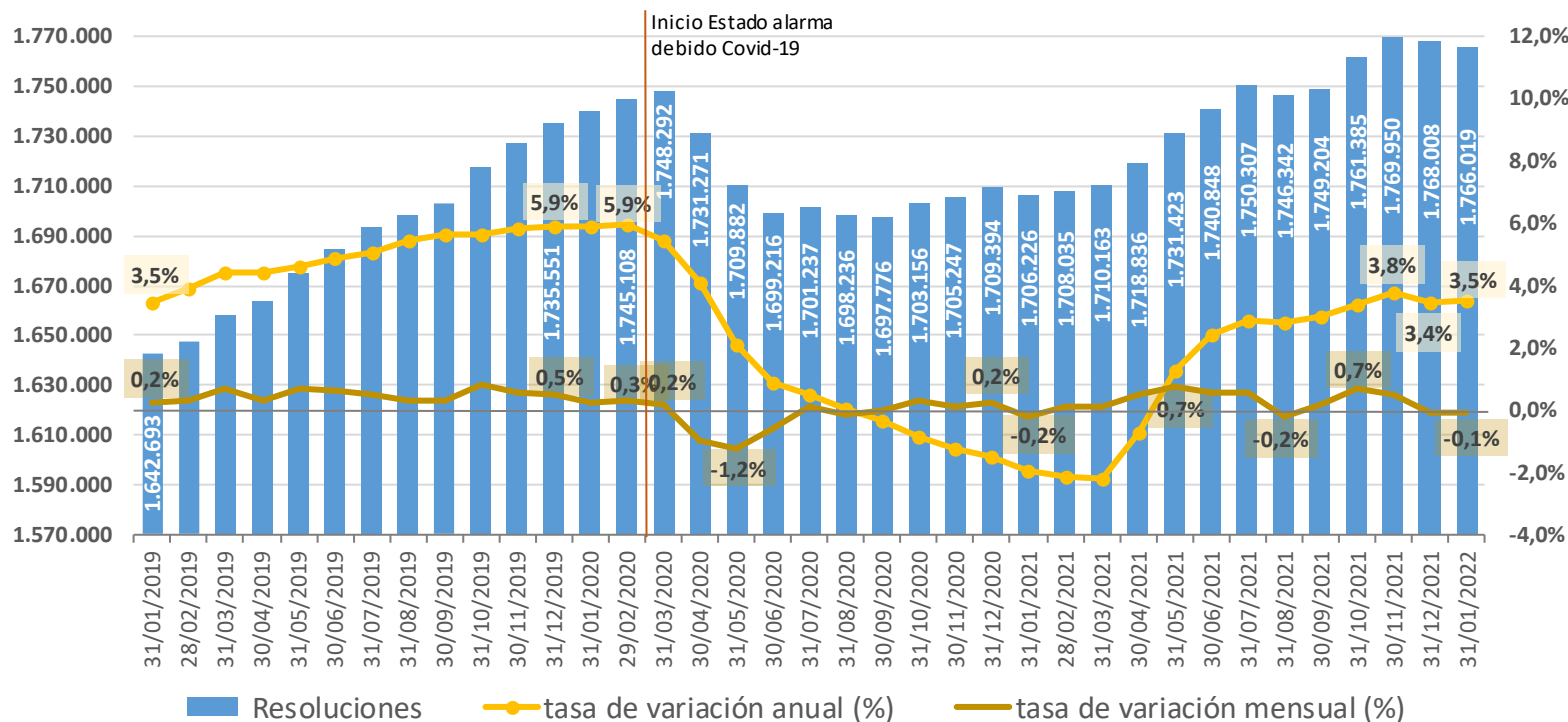

### 3.1. Evolución de las resoluciones por comunidades autónomas

CCAA	RESOLUCIONES DE GRADO												Tv mensual		Tv acumulada. 31/01/22 respecto a 31/12/21		Tv anual. 31/01/22 respecto a 31/01/21	
	Número											%	Num	%	Num	%	Num	
	31/12/2019	29/02/2020	31/03/2020	30/06/2020	30/09/2020	31/12/2020	31/03/2021	30/06/2021	30/09/2021	31/12/2021	31/01/2022							
Andalucía	361.314	361.174	360.352	354.006	351.665	351.802	351.904	356.182	358.129	362.202	361.411	-0,2%	-791	-0,2%	-791	3,2%	11.278	
Aragón	47.743	47.609	47.887	46.049	45.011	44.726	45.080	45.809	45.767	45.995	45.848	-0,3%	-147	-0,3%	-147	3,2%	1.423	
Asturias, Principado de	35.198	34.920	34.853	35.405	35.243	35.711	36.322	37.315	37.826	38.230	38.346	0,3%	116	0,3%	116	7,4%	2.645	
Balears, Illes	30.928	31.161	31.237	30.739	31.069	31.586	31.837	32.346	32.440	33.061	33.105	0,1%	44	0,1%	44	5,4%	1.703	
Canarias	37.916	38.468	38.406	38.310	38.094	38.655	38.607	40.251	40.951	42.298	42.604	0,7%	306	0,7%	306	10,6%	4.090	
Cantabria	24.993	25.532	25.084	24.712	24.728	24.832	21.728	21.944	22.007	22.687	22.563	-0,5%	-124	-0,5%	-124	-8,8%	-2.180	
Castilla y León	134.693	134.868	135.300	133.789	132.700	132.386	131.466	131.439	131.586	133.847	134.315	0,3%	468	0,3%	468	1,8%	2.331	
Castilla - La Mancha	85.461	86.074	86.088	81.239	81.203	81.399	81.479	82.650	83.267	83.372	83.662	0,3%	290	0,3%	290	3,3%	2.700	
Cataluña	307.817	310.006	310.395	295.516	297.092	300.021	301.777	307.581	309.237	315.907	315.087	-0,3%	-820	-0,3%	-820	5,1%	15.422	
Comunitat Valenciana	121.696	124.031	126.189	125.392	129.863	136.159	137.100	143.481	146.099	151.649	151.500	-0,1%	-149	-0,1%	-149	11,7%	15.922	
Extremadura	49.654	49.735	49.807	48.054	48.542	49.281	48.843	49.944	49.893	50.941	50.892	-0,1%	-49	-0,1%	-49	4,1%	1.993	
Galicia	80.292	79.476	79.083	77.669	77.138	77.049	76.118	76.455	76.767	77.553	77.343	-0,3%	-210	-0,3%	-210	1,0%	765	
Madrid, Comunidad de	227.239	230.285	231.065	219.771	217.437	216.497	218.016	223.653	223.505	215.854	215.453	-0,2%	-401	-0,2%	-401	-1,3%	-2.927	
Murcia, Región de	46.430	46.293	46.550	45.417	45.077	45.294	45.744	46.796	46.796	47.556	47.323	-0,5%	-233	-0,5%	-233	4,2%	1.917	
Navarra, Comunidad Foral de	18.635	19.737	19.708	19.180	19.302	19.594	19.626	19.598	19.355	20.339	20.171	-0,8%	-168	-0,8%	-168	3,1%	611	
País Vasco	105.837	105.959	106.593	104.992	104.628	105.419	105.340	105.836	105.942	106.624	106.551	-0,1%	-73	-0,1%	-73	1,3%	1.320	
Rioja, La	15.370	15.406	15.314	14.661	14.612	14.678	14.877	15.231	15.263	15.446	15.403	-0,3%	-43	-0,3%	-43	4,3%	642	
Ceuta	1.864	1.861	1.879	1.859	1.878	1.873	1.867	1.880	1.907	1.963	1.966	0,2%	3	0,2%	3	5,9%	109	
Melilla	2.471	2.513	2.502	2.456	2.494	2.432	2.432	2.457	2.467	2.484	2.476	-0,3%	-8	-0,3%	-8	1,2%	29	
<b>TOTAL</b>	<b>1.735.551</b>	<b>1.745.108</b>	<b>1.748.292</b>	<b>1.699.216</b>	<b>1.697.776</b>	<b>1.709.394</b>	<b>1.710.163</b>	<b>1.740.848</b>	<b>1.749.204</b>	<b>1.768.008</b>	<b>1.766.019</b>	<b>-0,1%</b>	<b>-1.989</b>	<b>-0,1%</b>	<b>-1.989</b>	<b>3,5%</b>	<b>59.793</b>	

En todas las Comunidades Autónomas, así como en Melilla, han descendido el número de resoluciones respecto a diciembre de 2021, excepto en **Canarias** (0,7% intermensual, con 306 más), **Castilla y León** (0,3%, con 468 más), **Castilla-La Mancha** (0,3% intermensual, con 290 más), el **Principado de Asturias** (0,3%, con 116 más) e **Illes Balears** (0,1% intermensual, con 44 más). Las CCAA donde más han disminuido las resoluciones han sido la **Comunidad Foral de Navarra** (-0,8% intermensual, con 168 menos), la **Región de Murcia** (-0,5%, con 233 menos) y **Cantabria** (-0,5% intermensual, con 124 menos).

Si comparamos con la última publicación realizada antes del estado de alarma (29 de febrero de 2020), las resoluciones han crecido en 10 CCAA, así como en Ceuta. Las Comunidades Autónomas en las que más han crecido las resoluciones han sido la **Comunitat Valenciana** (22,1%, con 27.469 resoluciones más), **Canarias** (10,8%, con 4.136 más) y el **Principado de Asturias** (9,8%, con 3.426 más). Por otro lado, las CCAA en las que más han disminuido las resoluciones desde febrero de 2020 han sido **Cantabria** (-11,6%, con 2.969 resoluciones menos), la **Comunidad de Madrid** (-6,4%, con 14.832 resoluciones menos) y **Aragón** (-3,7%, con 1.761 resoluciones menos).

#### 4. Evolución de las personas beneficiarias con derecho a prestación

Con datos de 31 de enero de 2022 se registraron **1.413.656 personas beneficiarias con derecho a prestación**, un **0,1% inferior a las de diciembre de 2021** (1.922 personas menos). Desde el 29 de febrero de

2020 (última publicación antes del estado de alarma), las personas beneficiarias con derecho a prestación han aumentado en 24.942 (una variación de **1,8%**) (gráfico VII).

**G VII.- Evolución de las personas beneficiarias con derecho a prestación**

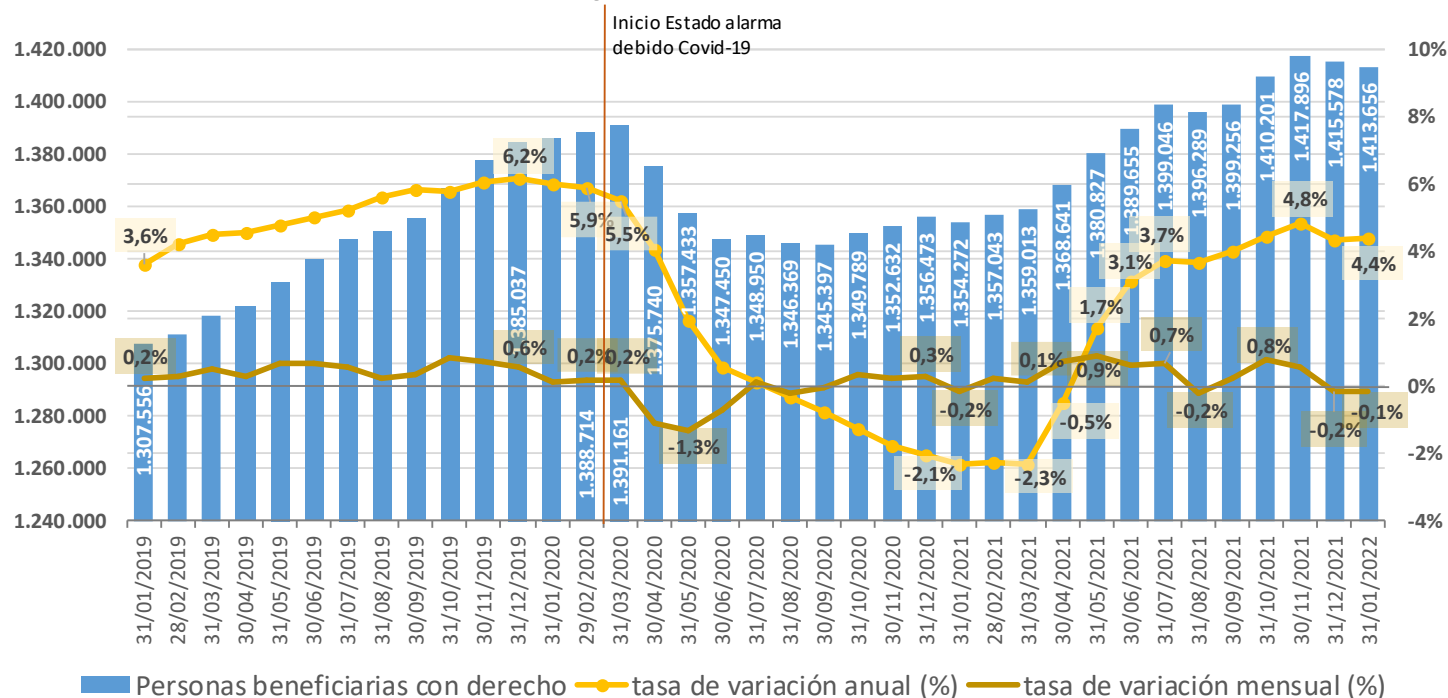

#### 4.1. Evolución de las personas beneficiarias con derecho a prestación por comunidades autónomas

CCAA	PERSONAS BENEFICIARIAS CON DERECHO A PRESTACIÓN												Tv mensual		Tv acumulada. 31/01/22 respecto a 31/12/21		Tv anual. 31/01/22 respecto a 31/01/21	
	Número												%	Num	%	Num	%	Num
	31/12/2019	29/02/2020	31/03/2020	30/06/2020	30/09/2020	31/12/2020	31/03/2021	30/06/2021	30/09/2021	31/12/2021	31/01/2022							
Andalucía	294.246	293.659	292.896	287.048	284.748	285.089	285.671	289.897	291.862	295.552	294.608	-0,3%	-944	-0,3%	-944	3,9%	11.095	
Aragón	39.188	39.025	39.264	37.474	36.570	36.344	36.644	37.561	37.584	37.924	37.826	-0,3%	-98	-0,3%	-98	4,9%	1.765	
Asturias, Principado de	26.877	26.641	26.564	27.019	26.888	27.263	27.853	28.824	29.366	29.763	29.869	0,4%	106	0,4%	106	9,5%	2.596	
Baleares, Illes	24.991	25.153	25.204	24.731	25.076	25.528	25.773	26.277	26.398	26.990	27.011	0,1%	21	0,1%	21	6,5%	1.641	
Canarias	32.430	32.857	32.847	32.796	32.606	33.152	33.145	34.697	35.371	36.737	37.001	0,7%	264	0,7%	264	12,0%	3.952	
Cantabria	21.169	21.694	21.246	20.913	20.925	21.022	17.931	18.130	18.209	18.734	18.617	-0,6%	-117	-0,6%	-117	-11,2%	-2.339	
Castilla y León	106.369	106.001	106.429	105.110	105.272	105.708	105.863	106.284	106.685	108.898	109.364	0,4%	466	0,4%	466	3,4%	3.614	
Castilla - La Mancha	68.077	68.616	68.672	64.270	64.395	64.772	64.897	66.055	66.756	66.829	67.192	0,5%	363	0,5%	363	4,3%	2.792	
Cataluña	239.983	240.887	240.820	227.140	227.852	230.320	231.841	237.868	239.270	245.417	244.732	-0,3%	-685	-0,3%	-685	6,4%	14.776	
Comunitat Valenciana	103.107	104.955	106.963	106.096	109.834	115.485	116.047	121.833	124.197	129.091	128.857	-0,2%	-234	-0,2%	-234	12,2%	13.974	
Extremadura	35.443	35.396	35.388	33.844	34.154	34.750	34.412	35.439	35.465	36.342	36.283	-0,2%	-59	-0,2%	-59	5,4%	1.871	
Galicia	70.092	69.448	69.115	67.986	67.260	67.467	66.851	67.435	68.007	69.079	68.937	-0,2%	-142	-0,2%	-142	2,7%	1.836	
Madrid, Comunidad de	171.922	173.800	174.676	165.693	163.037	161.936	164.173	170.246	171.160	163.249	163.075	-0,1%	-174	-0,1%	-174	-0,6%	-947	
Murcia, Región de	41.312	41.060	41.331	40.285	39.905	40.012	40.392	41.427	41.397	42.082	41.816	-0,6%	-266	-0,6%	-266	4,3%	1.714	
Navarra, Comunidad Foral de	14.637	14.469	14.453	14.029	14.233	14.462	14.383	14.312	14.230	15.183	15.038	-1,0%	-145	-1,0%	-145	4,6%	666	
País Vasco	80.742	80.515	80.864	79.311	78.877	79.315	79.018	78.834	78.697	78.831	78.603	-0,3%	-228	-0,3%	-228	-0,7%	-521	
Rioja, La	11.398	11.451	11.336	10.670	10.657	10.806	11.068	11.455	11.482	11.690	11.641	-0,4%	-49	-0,4%	-49	7,0%	764	
Ceuta	1.282	1.274	1.286	1.267	1.292	1.282	1.284	1.292	1.317	1.369	1.373	0,3%	4	0,3%	4	7,9%	101	
Melilla	1.772	1.813	1.807	1.768	1.816	1.760	1.767	1.789	1.803	1.818	1.813	-0,3%	-5	-0,3%	-5	1,9%	34	
<b>TOTAL</b>	<b>1.385.037</b>	<b>1.388.714</b>	<b>1.391.161</b>	<b>1.347.450</b>	<b>1.345.397</b>	<b>1.356.473</b>	<b>1.359.013</b>	<b>1.389.655</b>	<b>1.399.256</b>	<b>1.415.578</b>	<b>1.413.656</b>	<b>-0,1%</b>	<b>-1.922</b>	<b>-0,1%</b>	<b>-1.922</b>	<b>4,4%</b>	<b>59.384</b>	

En 12 Comunidades Autónomas, así como en Melilla, han descendido las personas beneficiarias con derecho a prestación respecto a diciembre de 2021. Las CCAA que más han decrecido han sido la **Comunidad Foral de Navarra** (-1,0% intermensual, con 145 menos), la **Región de Murcia** (-0,6%, con 266 menos) y **Cantabria** (-0,6%, con 117 menos). Por otro lado, las CCAA que más han crecido son **Canarias** (0,7% intermensual, con 264 personas más), **Castilla-La Mancha** (0,5% intermensual, con 363 personas más) y **Castilla y León** (0,4%, con 466 más).

Si comparamos con la **última publicación realizada antes del estado de alarma** (29 de febrero de 2020), las personas beneficiarias con derecho han crecido en 11 CCAA, así como en Ceuta. En las CCAA en las que más han crecido han sido la **Comunitat Valenciana** (22,8%, con 23.902 personas más), **Canarias** (12,6%, con 4.144 más) y el **Principado de Asturias** (12,1%, con 3.228 más). Por otro lado, las CCAA en las que más han caído han sido **Cantabria** (-14,2%, con 3.077 menos), la **Comunidad de Madrid** (-6,2%, con 10.725 menos) y **Aragón** (-3,1%, con 1.199 menos).

## 5. Evolución de las personas beneficiarias con prestación

Con datos de 31 de enero de 2022 se registraron **1.219.287 personas beneficiarias con prestación**, un **0,2% inferior a las de diciembre de 2021** (2.855 personas menos). Desde el **29 de febrero de 2020** (última

publicación antes del estado de alarma), las personas beneficiarias con prestación han ascendido en 98.408 (**8,8%**) (gráfico VIII).

### G VIII.- Evolución de las personas beneficiarias con prestación

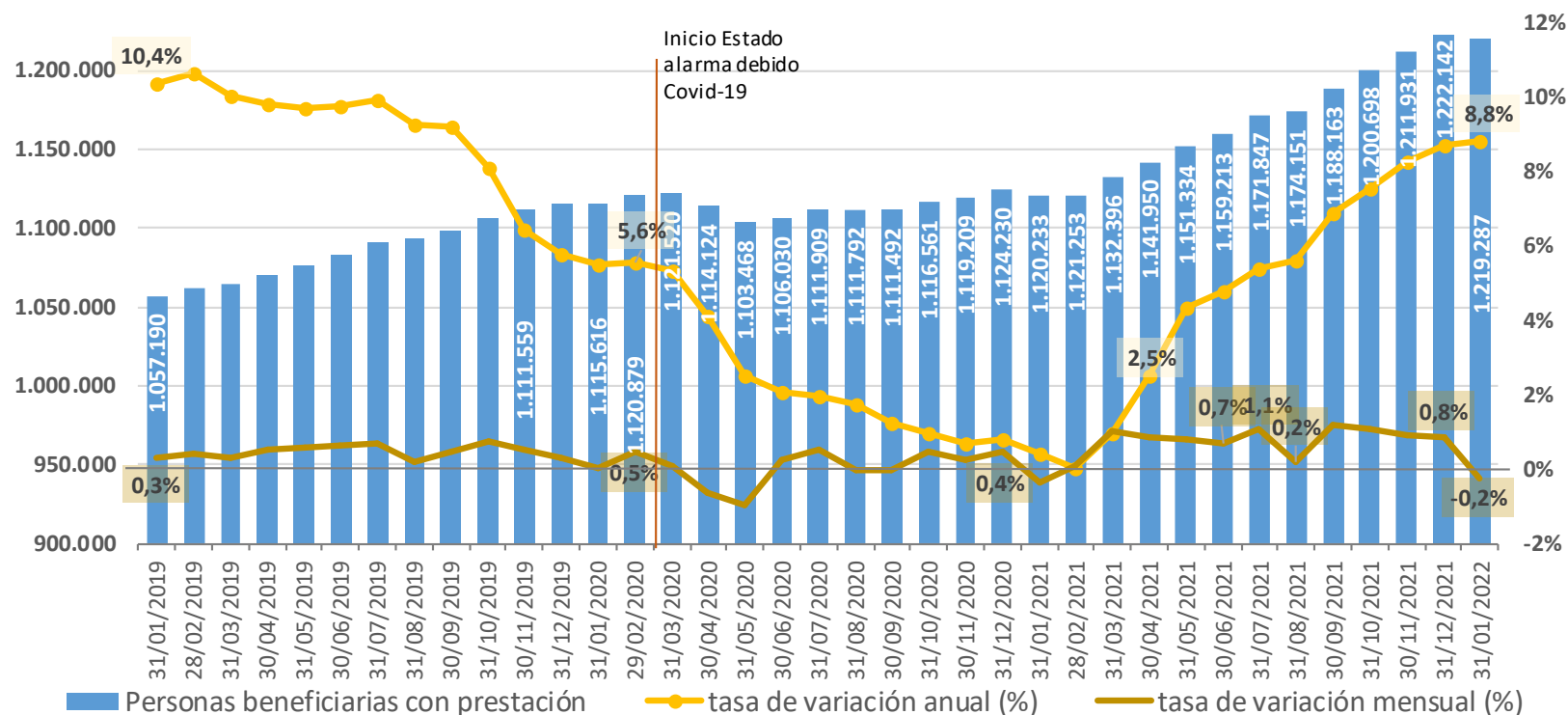



## 5.1. Evolución de las personas beneficiarias con prestación por comunidades autónomas

CCAA	PERSONAS BENEFICIARIAS CON PRESTACIÓN																
	Número											Tv mensual		Tv acumulada. 31/01/22 respecto a 31/12/21		Tv anual. 31/01/22 respecto a 31/01/21	
	31/12/2019	29/02/2020	31/03/2020	30/06/2020	30/09/2020	31/12/2020	31/03/2021	30/06/2021	30/09/2021	31/12/2021	31/01/2022	%	Num	%	Num	%	Num
Andalucía	220.375	221.045	220.498	218.073	222.139	228.555	230.497	237.592	245.073	257.227	256.923	-0,1%	-304	-0,1%	-304	12,9%	29.372
Aragón	32.952	33.280	33.537	32.899	31.831	31.533	30.841	31.715	34.067	35.145	35.353	0,6%	208	0,6%	208	13,7%	4.252
Asturias, Principado de	21.083	21.387	21.440	22.323	23.402	24.199	24.777	26.229	27.249	27.700	27.611	-0,3%	-89	-0,3%	-89	14,1%	3.410
Baleares, Illes	20.674	21.325	22.123	22.492	22.703	23.074	23.186	23.530	24.089	24.476	24.458	-0,1%	-18	-0,1%	-18	6,7%	1.534
Canarias	23.390	23.493	24.069	24.989	25.198	25.070	25.051	25.713	26.028	26.787	26.565	-0,8%	-222	-0,8%	-222	6,5%	1.620
Cantabria	17.179	17.836	16.956	16.790	16.919	17.123	17.125	17.134	17.155	17.369	17.291	-0,4%	-78	-0,4%	-78	1,5%	258
Castilla y León	104.776	104.806	104.827	104.868	105.038	105.589	105.749	106.177	106.571	108.712	109.117	0,4%	405	0,4%	405	3,3%	3.493
Castilla - La Mancha	62.182	62.928	62.826	59.739	59.382	59.849	59.531	60.639	60.981	63.814	63.547	-0,4%	-267	-0,4%	-267	6,7%	3.967
Cataluña	163.730	164.345	164.296	157.288	156.737	156.934	156.580	162.374	163.799	166.875	166.277	-0,4%	-598	-0,4%	-598	6,4%	9.937
Comunitat Valenciana	88.242	89.949	92.000	95.193	97.988	102.104	103.400	104.767	114.308	117.265	117.471	0,2%	206	0,2%	206	14,9%	15.267
Extremadura	28.237	27.640	27.399	27.741	28.530	29.065	28.012	29.017	29.340	31.070	30.586	-1,6%	-484	-1,6%	-484	6,6%	1.906
Galicia	61.636	62.438	62.510	61.682	62.041	62.544	62.789	63.322	63.874	65.061	65.316	0,4%	255	0,4%	255	4,4%	2.737
Madrid, Comunidad de	143.622	143.342	141.314	136.197	134.606	133.442	139.760	144.900	149.007	152.686	151.305	-0,9%	-1.381	-0,9%	-1.381	14,2%	18.842
Murcia, Región de	35.054	35.019	35.603	35.782	35.396	35.294	35.053	36.052	36.548	37.047	36.923	-0,3%	-124	-0,3%	-124	4,9%	1.738
Navarra, Comunidad Foral de	13.801	13.698	13.730	13.294	13.582	13.661	13.759	13.642	13.619	14.164	14.045	-0,8%	-119	-0,8%	-119	3,3%	454
País Vasco	67.062	67.181	67.330	66.088	65.450	65.757	65.700	65.655	65.616	65.741	65.535	-0,3%	-206	-0,3%	-206	-0,2%	-126
Rioja, La	8.282	8.271	8.163	7.730	7.712	7.638	7.703	7.837	7.932	8.004	7.992	-0,1%	-12	-0,1%	-12	4,3%	330
Ceuta	1.260	1.247	1.239	1.234	1.243	1.256	1.247	1.253	1.260	1.324	1.313	-0,8%	-11	-0,8%	-11	5,0%	63
Melilla	1.646	1.649	1.660	1.628	1.595	1.543	1.636	1.665	1.647	1.675	1.659	-1,0%	-16	-1,0%	-16	0,0%	0
<b>TOTAL</b>	<b>1.115.183</b>	<b>1.120.879</b>	<b>1.121.520</b>	<b>1.106.030</b>	<b>1.111.492</b>	<b>1.124.230</b>	<b>1.132.396</b>	<b>1.159.213</b>	<b>1.188.163</b>	<b>1.222.142</b>	<b>1.219.287</b>	<b>-0,2%</b>	<b>-2.855</b>	<b>-0,2%</b>	<b>-2.855</b>	<b>8,8%</b>	<b>99.054</b>

En todas las Comunidades Autónomas, así como en Ceuta y Melilla, han decrecido las personas beneficiarias con prestación **respecto a diciembre de 2021**, excepto en **Aragón** (0,6% intermensual, con 208 personas más), en **Castilla y León** (0,4%, con 405 más), en **Galicia** (0,4% intermensual, con 255 personas más) y en la **Comunitat Valenciana** (0,2%, con 206 más). Las CCAA donde más han disminuido son **Extremadura** (-1,6% intermensual, con 484 personas menos), la **Comunidad de Madrid** (-0,9% intermensual, con 1.381 personas menos), **Canarias** y la **Comunidad Foral de Navarra** (-0,8% intermensual en ambos casos, con 222 y 119 personas menos, respectivamente).

Si comparamos con la última publicación realizada antes del estado de alarma (**29 de febrero de 2020**), las personas beneficiarias con prestación han crecido en todas las CCAA, así como en Ceuta y Melilla, excepto en **La Rioja** (-3,4%, con 279 menos), **Cantabria** (-3,1%, con 545 personas menos) y **País Vasco** (-2,5%, con 1.646 menos). Las CCAA en las que más se han incrementado han sido la **Comunitat Valenciana** (30,6%, con 27.522 más), el **Principado de Asturias** (29,1%, con 6.224 personas más) y **Andalucía** (16,2%, con 35.878 más).

## 6. Evolución de las personas beneficiarias con derecho a prestación pendientes de recibirla

Con datos de 31 de enero de 2022 se registraron **194.369 personas beneficiarias con derecho a prestación pendientes de recibirla**, un **0,5% superior a las de diciembre de 2021** (933 personas más). Desde el 29 de

**febrero de 2020** (última publicación antes del estado de alarma), las personas beneficiarias con derecho a prestación pendientes de recibirla han disminuido en 73.466 (una variación de **-27,4%**) (gráfico IX).

**G IX.- Evolución de las personas beneficiarias con derecho a prestación pendientes de recibirla**

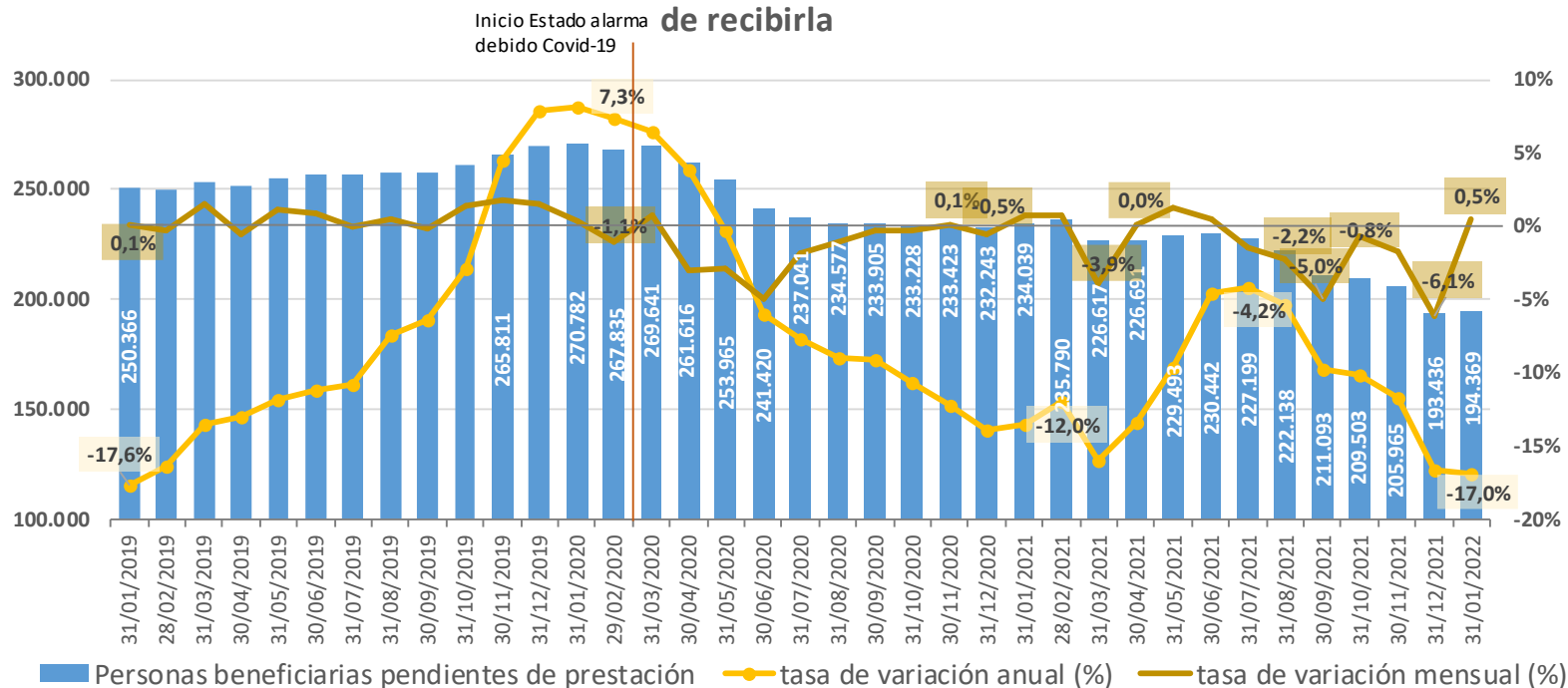

## 6.1. Evolución de las personas beneficiarias con derecho a prestación pendientes de recibirla por comunidades autónomas

CCAA	PERSONAS BENEFICIARIAS CON DERECHO A PRESTACIÓN PENDIENTES DE RECIBIRLA												Tv mensual		Tv acumulada. 31/01/22 respecto a 31/12/21		Tv anual. 31/01/22 respecto a 31/01/21	
	Número											%	Num	%	Num	%	Num	
	31/12/2019	29/02/2020	31/03/2020	30/06/2020	30/09/2020	31/12/2020	31/03/2021	30/06/2021	30/09/2021	31/12/2021	31/01/2022							
Andalucía	73.871	72.614	72.398	68.975	62.609	56.534	55.174	52.305	46.789	38.325	37.685	-1,7%	-640	-1,7%	-640	-32,7%	-18.277	
Aragón	6.236	5.745	5.727	4.575	4.739	4.811	5.803	5.846	3.517	2.779	2.473	-11,0%	-306	-11,0%	-306	-50,1%	-2.487	
Asturias, Principado de	5.794	5.254	5.124	4.696	3.486	3.064	3.076	2.595	2.117	2.063	2.258	9,5%	195	9,5%	195	-26,5%	-814	
Baleares, Illes	4.317	3.828	3.081	2.239	2.373	2.454	2.587	2.747	2.309	2.514	2.553	1,6%	39	1,6%	39	4,4%	107	
Canarias	9.040	9.364	8.778	7.807	7.408	8.082	8.094	8.984	9.343	9.950	10.436	4,9%	486	4,9%	486	28,8%	2.332	
Cantabria	3.990	3.858	4.290	4.123	4.006	3.899	806	996	1.054	1.365	1.326	-2,9%	-39	-2,9%	-39	-66,2%	-2.597	
Castilla y León	1.593	1.195	1.602	242	234	119	114	107	114	186	247	32,8%	61	32,8%	61	96,0%	121	
Castilla - La Mancha	5.895	5.688	5.846	4.531	5.013	4.923	5.366	5.416	5.775	3.015	3.645	20,9%	630	20,9%	630	-24,4%	-1.175	
Cataluña	76.253	76.542	76.524	69.852	71.115	73.386	75.261	75.494	75.471	78.542	78.455	-0,1%	-87	-0,1%	-87	6,6%	4.839	
Comunitat Valenciana	14.865	15.006	14.963	10.903	11.846	13.381	12.647	17.066	9.889	11.826	11.386	-3,7%	-440	-3,7%	-440	-10,2%	-1.293	
Extremadura	7.206	7.756	7.989	6.103	5.624	5.685	6.400	6.422	6.125	5.272	5.697	8,1%	425	8,1%	425	-0,6%	-35	
Galicia	8.456	7.010	6.605	6.304	5.219	4.923	4.062	4.113	4.133	4.018	3.621	-9,9%	-397	-9,9%	-397	-19,9%	-901	
Madrid, Comunidad de	28.300	30.458	33.362	29.496	28.431	28.494	24.413	25.346	22.153	10.563	11.770	11,4%	1.207	11,4%	1.207	-62,7%	-19.789	
Murcia, Región de	6.258	6.041	5.728	4.503	4.509	4.718	5.339	5.375	4.849	5.035	4.893	-2,8%	-142	-2,8%	-142	-0,5%	-24	
Navarra, Comunidad Foral de	836	771	723	735	651	801	624	670	611	1.019	993	-2,6%	-26	-2,6%	-26	27,1%	212	
País Vasco	13.680	13.334	13.534	13.223	13.427	13.558	13.318	13.179	13.081	13.090	13.068	-0,2%	-22	-0,2%	-22	-2,9%	-395	
Rioja, La	3.116	3.180	3.173	2.940	2.945	3.168	3.365	3.618	3.550	3.686	3.649	-1,0%	-37	-1,0%	-37	13,5%	434	
Ceuta	22	27	47	33	49	26	37	39	57	45	60	33,3%	15	33,3%	15	172,7%	38	
Melilla	126	164	147	140	221	217	131	124	156	143	154	7,7%	11	7,7%	11	28,3%	34	
<b>TOTAL</b>	<b>269.854</b>	<b>267.835</b>	<b>269.641</b>	<b>241.420</b>	<b>233.905</b>	<b>232.243</b>	<b>226.617</b>	<b>230.442</b>	<b>211.093</b>	<b>193.436</b>	<b>194.369</b>	<b>0,5%</b>	<b>933</b>	<b>0,5%</b>	<b>933</b>	<b>-17,0%</b>	<b>-39.670</b>	

En 10 Comunidades Autónomas, han disminuido las personas beneficiarias con derecho a prestación pendientes de recibirla **respecto a diciembre de 2021**. Las CCAA que más han decrecido han sido la **Aragón** (-11,0% intermensual, con 306 menos), **Galicia** (-9,9% intermensual, con 397 personas menos) y la **Comunitat Valenciana** (-3,7% intermensual, con 440 personas menos). Por otro lado, las CCAA que más han aumentado han sido la **Castilla y León** (32,8%, con 61 más), **Castilla-La Mancha** (20,9%, con 630 más), la **Comunidad de Madrid** (11,4% intermensual, con 1.207 personas más), así como **Ceuta** (33,3%, con 15 más).

Si comparamos con la última publicación realizada antes del estado de alarma (**29 de febrero de 2020**), las personas beneficiarias con derecho a prestación pendientes de recibirla han decrecido en todas las CCAA y en Melilla, excepto en la **Comunidad Foral de Navarra** (28,8%, con 222 más), **La Rioja** (14,7%, con 469 más), **Canarias** (11,4%, con 1.072 más) y **Cataluña** (2,5%, con 1.913 más). Así, en las CCAA en las que más han caído han sido **Castilla y León** (-79,3%, con 948 personas menos), la **Comunidad de Madrid** (-61,4%, con 18.688 menos), el **Principado de Asturias** y **Aragón** (-57,0% en ambos casos, con 2.996 y 3.272 menos, respectivamente).

## 7. Evolución de los fallecidos según la situación del procedimiento de dependencia

Enero-diciembre 2020	(1) TOTAL SOLICITUDES DE PERSONAS FALLECIDAS			(2) SOLICITUDES SIN VALORAR DE PERSONAS FALLECIDAS			(3) PERSONAS FALLECIDAS CON RESOLUCIÓN DE GRADO Y NIVEL			(4) PERSONAS FALLECIDAS Y CON RESOLUCIÓN CON DERECHO A PRESTACIÓN			PERSONAS FALLECIDAS CON PRESTACIÓN RECONOCIDA			PERSONAS FALLECIDAS PENDIENTES DE RECIBIR PRESTACIÓN			(5) PERSONAS FALLECIDAS CON RESOLUCIONES "SIN GRADO" (NO DEPENDIENTES)		
	Nº	Variación anual (número)	Tasa variación anual (%)	Nº	Variación anual (número)	Tasa variación anual (%)	Nº	Variación anual (número)	Tasa variación anual (%)	Nº	Variación anual (número)	Tasa variación anual (%)	Nº	Variación anual (número)	Tasa variación anual (%)	Nº	Variación anual (número)	Tasa variación anual (%)	Nº	Variación anual (número)	Tasa variación anual (%)
ene-20	18.551	2.602	16,3%	1.822	422	30,1%	16.729	2.180	15,0%	15.298	2.050	15,5%	12.447	1.577	14,5%	2.851	473	19,9%	1.431	130	10,0%
feb-20	21.650	-114	-0,5%	1.975	191	10,7%	19.675	-305	-1,5%	17.895	-227	-1,3%	14.448	-366	-2,5%	3.447	139	4,2%	1.780	-78	-4,2%
mar-20	19.600	-1.727	-8,1%	1.959	-665	-25,3%	17.641	-1.062	-5,7%	16.236	-767	-4,5%	13.580	-289	-2,1%	2.656	-478	-15,3%	1.405	-295	-17,4%
abr-20	25.244	7.965	46,1%	1.659	216	15,0%	23.585	7.749	48,9%	21.790	7.444	51,9%	18.663	6.948	59,3%	3.127	496	18,9%	1.795	305	20,5%
may-20	34.977	18.770	115,8%	2.185	779	55,4%	32.792	17.991	121,6%	29.743	16.288	121,1%	24.685	13.675	124,2%	5.058	2.613	106,9%	3.049	1.703	126,5%
jun-20	21.011	3.645	21,0%	2.022	-83	-3,9%	18.989	3.728	24,4%	17.395	3.622	26,3%	14.121	2.965	26,6%	3.274	657	25,1%	1.594	106	7,1%
jul-20	15.880	1.096	7,4%	1.490	85	6,0%	14.390	1.011	7,6%	13.079	838	6,8%	10.972	951	9,5%	2.107	-113	-5,1%	1.311	173	15,2%
ago-20	16.529	372	2,3%	1.431	-93	-6,1%	15.098	465	3,2%	13.806	422	3,2%	11.552	616	5,6%	2.254	-194	-7,9%	1.292	43	3,4%
sep-20	17.414	2.017	13,1%	1.616	146	9,9%	15.798	1.871	13,4%	14.528	1.831	14,4%	12.186	1.816	17,5%	2.342	15	0,6%	1.270	40	3,3%
oct-20	17.475	4.093	30,6%	1.589	285	21,9%	15.886	3.808	31,5%	14.450	3.390	30,7%	12.113	3.106	34,5%	2.337	284	13,8%	1.436	418	41,1%
nov-20	18.759	441	2,4%	1.816	-595	-24,7%	16.943	1.036	6,5%	15.325	860	5,9%	12.802	981	8,3%	2.523	-121	-4,6%	1.618	176	12,2%
dic-20	18.548	2.575	16,1%	1.515	-32	-2,1%	17.033	2.607	18,1%	15.456	2.333	17,8%	13.024	2.342	21,9%	2.432	-9	-0,4%	1.577	274	21,0%
<b>TOTAL</b>	<b>245.638</b>	<b>41.735</b>	<b>20,5%</b>	<b>21.079</b>	<b>656</b>	<b>3,2%</b>	<b>224.559</b>	<b>41.079</b>	<b>22,4%</b>	<b>205.001</b>	<b>38.084</b>	<b>22,8%</b>	<b>170.593</b>	<b>34.322</b>	<b>25,2%</b>	<b>34.408</b>	<b>3.762</b>	<b>12,3%</b>	<b>19.558</b>	<b>2.995</b>	<b>18,1%</b>

Enero-diciembre 2021	(1) TOTAL SOLICITUDES DE PERSONAS FALLECIDAS			(2) SOLICITUDES SIN VALORAR DE PERSONAS FALLECIDAS			(3) PERSONAS FALLECIDAS CON RESOLUCIÓN DE GRADO Y NIVEL			(4) PERSONAS FALLECIDAS Y CON RESOLUCIÓN CON DERECHO A PRESTACIÓN			PERSONAS FALLECIDAS CON PRESTACIÓN RECONOCIDA			PERSONAS FALLECIDAS PENDIENTES DE RECIBIR PRESTACIÓN			(5) PERSONAS FALLECIDAS CON RESOLUCIONES "SIN GRADO" (NO DEPENDIENTES)		
	Nº	Variación anual (número)	Tasa variación anual (%)	Nº	Variación anual (número)	Tasa variación anual (%)	Nº	Variación anual (número)	Tasa variación anual (%)	Nº	Variación anual (número)	Tasa variación anual (%)	Nº	Variación anual (número)	Tasa variación anual (%)	Nº	Variación anual (número)	Tasa variación anual (%)	Nº	Variación anual (número)	Tasa variación anual (%)
ene-21	21.664	3.113	16,8%	1.748	-74	-4,1%	19.916	3.187	19,1%	18.093	2.795	18,3%	15.280	2.833	22,8%	2.813	-38	-1,3%	1.823	392	27,4%
feb-21	24.207	2.557	11,8%	2.160	185	9,4%	22.047	2.372	12,1%	19.953	2.058	11,5%	16.756	2.308	16,0%	3.197	-250	-7,3%	2.094	314	17,6%
mar-21	19.860	260	1,3%	1.637	-322	-16,4%	18.223	582	3,3%	16.462	226	1,4%	13.629	49	0,4%	2.833	177	6,7%	1.761	356	25,3%
abr-21	17.208	-8.036	-31,8%	1.576	-83	-5,0%	15.632	-7.953	-33,7%	14.051	-7.739	-35,5%	11.630	-7.033	-37,7%	2.421	-706	-22,6%	1.581	-214	-11,9%
may-21	13.842	-21.135	-60,4%	1.183	-1.002	-45,9%	12.659	-20.133	-61,4%	11.632	-18.111	-60,9%	9.947	-14.738	-59,7%	1.685	-3.373	-66,7%	1.027	-2.022	-66,3%
jun-21	17.616	-3.395	-16,2%	1.596	-426	-21,1%	16.020	-2.969	-15,6%	14.497	-2.898	-16,7%	11.992	-2.129	-15,1%	2.505	-769	-23,5%	1.523	-71	-4,5%
jul-21	16.264	384	2,4%	1.524	34	2,3%	14.740	350	2,4%	13.536	457	3,5%	11.257	285	2,6%	2.279	172	8,2%	1.204	-107	-8,2%
ago-21	16.472	-57	-0,3%	1.393	-38	-2,7%	15.079	-19	-0,1%	13.799	-7	-0,1%	11.602	50	0,4%	2.197	-57	-2,5%	1.280	-12	-0,9%
sep-21	18.137	723	4,2%	1.484	-132	-8,2%	16.653	855	5,4%	15.267	739	5,1%	12.980	794	6,5%	2.287	-55	-2,3%	1.386	116	9,1%
oct-21	15.956	-1.519	-8,7%	1.322	-267	-16,8%	14.634	-1.252	-7,9%	13.377	-1.073	-7,4%	11.390	-723	-6,0%	1.987	-350	-15,0%	1.257	-179	-12,5%
nov-21	15.742	-3.017	-16,1%	1.546	-270	-14,9%	14.196	-2.747	-16,2%	13.003	-2.322	-15,2%	10.995	-1.807	-14,1%	2.008	-515	-20,4%	1.193	-425	-26,3%
dic-21	16.149	-2.399	-12,9%	1.310	-205	-13,5%	14.839	-2.194	-12,9%	13.667	-1.789	-11,6%	11.687	-1.337	-10,3%	1.980	-452	-18,6%	1.172	-405	-25,7%
<b>TOTAL</b>	<b>213.117</b>	<b>-32.521</b>	<b>-13,2%</b>	<b>18.479</b>	<b>-2.600</b>	<b>-12,3%</b>	<b>194.638</b>	<b>-29.921</b>	<b>-13,3%</b>	<b>177.337</b>	<b>-27.664</b>	<b>-13,5%</b>	<b>149.145</b>	<b>-21.448</b>	<b>-12,6%</b>	<b>28.192</b>	<b>-6.216</b>	<b>-18,1%</b>	<b>17.301</b>	<b>-2.257</b>	<b>-11,5%</b>

ene-22	(1) TOTAL SOLICITUDES DE PERSONAS FALLECIDAS			(2) SOLICITUDES SIN VALORAR DE PERSONAS FALLECIDAS			(3) PERSONAS FALLECIDAS CON RESOLUCIÓN DE GRADO Y NIVEL			(4) PERSONAS FALLECIDAS Y CON RESOLUCIÓN CON DERECHO A PRESTACIÓN						(5) PERSONAS FALLECIDAS CON RESOLUCIONES "SIN GRADO" (NO DEPENDIENTES)					
	Nº	Variación anual (número)	Tasa variación anual (%)	Nº	Variación anual (número)	Tasa variación anual (%)	Nº	Variación anual (número)	Tasa variación anual (%)	PERSONAS FALLECIDAS CON PRESTACIÓN RECONOCIDA			PERSONAS FALLECIDAS PENDIENTES DE RECIBIR PRESTACIÓN			PERSONAS FALLECIDAS CON RESOLUCIONES "SIN GRADO" (NO DEPENDIENTES)					
										Nº	Variación anual (número)	Tasa variación anual (%)	Nº	Variación anual (número)	Tasa variación anual (%)	Nº	Variación anual (número)	Tasa variación anual (%)			
ene-22	21.346	-318	-1,5%	1.625	-123	-7,0%	19.721	-195	-1,0%	17.992	-101	-0,6%	15.427	147	1,0%	2.565	-248	-8,8%	1.729	-94	-5,2%
<b>TOTAL</b>	<b>21.346</b>	<b>-318</b>	<b>-1,5%</b>	<b>1.625</b>	<b>-123</b>	<b>-7,0%</b>	<b>19.721</b>	<b>-195</b>	<b>-1,0%</b>	<b>17.992</b>	<b>-101</b>	<b>-0,6%</b>	<b>15.427</b>	<b>147</b>	<b>1,0%</b>	<b>2.565</b>	<b>-248</b>	<b>-8,8%</b>	<b>1.729</b>	<b>-94</b>	<b>-5,2%</b>

En los cuadros anteriores podemos observar los cruces de fallecidos que se han realizado cada mes de 2020 y 2021 con los datos de INE y Justicia del mes anterior. Durante el **año 2020 fallecieron 245.638 personas que tenían una solicitud de dependencia, un 20,5% más que en el año 2019** (41.735 fallecidos con solicitud más). Diferenciando por meses, el mayor incremento se produjo en mayo de 2020 (que corresponden con los datos de fallecidos de INE y Justicia de abril de 2020), seguido de abril de 2020 (datos de fallecidos de INE y Justicia de marzo de 2020) y de octubre de 2020 (datos de fallecidos de INE y Justicia de septiembre). De ellos, durante el año 2020 21.079 personas fallecieron sin haber sido aún valoradas, mientras que **224.559 ya tenían su correspondiente resolución de grado**. De las 205.001 personas fallecidas durante el 2020 que tenían derecho a prestación, **170.593 (un 83,2% de las personas fallecidas con derecho a prestación) ya contaban con una resolución de prestación** (34.322 personas beneficiarias con prestación fallecidas más que en 2019, lo que supuso **un incremento del 25,2% en el año 2020**), mientras que **34.408 (un 16,8% de las personas fallecidas con derecho a prestación) fallecieron pendientes de recibir la prestación** (3.762 personas beneficiarias con derecho a prestación pendientes de recibirla fallecidas más que en el año 2019, lo que supuso **un aumento del 12,3% en el año 2020**).

En el **año 2021 fallecieron 213.117 personas que tenían una solicitud de dependencia, un 13,2% menos que en el año 2020** (32.521 fallecidos con solicitud menos). De ellos, 18.479 personas fallecieron sin haber sido aún valoradas, mientras que **194.638 ya tenían su correspondiente resolución de grado**. De las 177.337 personas que fallecieron y que tenían derecho a prestación, **149.145 (un 84,1% de las personas fallecidas con derecho a prestación) ya contaban con una resolución de prestación** (21.448 personas beneficiarias con prestación fallecidas menos que en 2020, lo que supone **un descenso del 12,6%**), mientras que **28.192 (un 15,9% de las personas fallecidas con derecho a prestación) fallecieron pendientes de recibir la prestación** (6.216 personas beneficiarias con derecho a prestación pendientes de recibirla fallecidas menos que en el año 2020, lo que supone **un descenso del 18,1%**).

En **enero de 2022 han fallecido 21.346 personas que tenían una solicitud de dependencia, un 1,5% menos que en enero de 2021** (318 fallecidos con solicitud menos). De ellos, 1.625 personas fallecieron sin haber sido aún valoradas, mientras que **19.721 ya tenían su correspondiente resolución de grado**. De las 17.992 personas que fallecieron y que tenían derecho a prestación, **15.427 (un 85,7% de las personas fallecidas con derecho a prestación) ya contaban con una resolución de prestación** (147 personas beneficiarias con prestación fallecidas más que en enero de 2021, lo que supone **un incremento del 1,0%**), mientras que **2.565 (un**

**14,3%** de las personas fallecidas con derecho a prestación) **fallecieron pendientes de recibir la prestación** (248 personas beneficiarias con

derecho a prestación pendientes de recibirla fallecidas menos que en enero de 2021, lo que supone **un descenso del 8,8%**).

Ene-dic. 2020	TOTAL DE PERSONAS FALLECIDAS		PRESTACIONES PAPD DE PERSONAS FALLECIDAS			PRESTACIONES TELEASISTENCIA DE PERSONAS FALLECIDAS			PRESTACIONES AYUDA A DOMICILIO DE PERSONAS FALLECIDAS			PRESTACIONES CENTRO DE DÍA DE PERSONAS FALLECIDAS			PRESTACIONES ATENCIÓN RESIDENCIAL DE PERSONAS FALLECIDAS			PRESTACIONES VINCULADAS AL SERVICIO DE PERSONAS FALLECIDAS			PRESTACIONES ECONÓMICAS DE CUIDADOS FAMILIARES DE PERSONAS FALLECIDAS			PRESTACIONES ASISTENCIAL PERSONAL DE PERSONAS FALLECIDAS		
	Nº Beneficiarios	Nº Prestaciones	Nº	% sobre benef.	% sobre prest.	Nº	% sobre benef.	% sobre prest.	Nº	% sobre benef.	% sobre prest.	Nº	% sobre benef.	% sobre prest.	Nº	% sobre benef.	% sobre prest.	Nº	% sobre benef.	% sobre prest.	Nº	% sobre benef.	% sobre prest.	Nº	% sobre benef.	% sobre prest.
ene-20	12.447	15.347	542	4,4%	3,5%	2.383	19,1%	15,5%	2.547	20,5%	16,6%	493	4,0%	3,2%	3.034	24,4%	19,8%	2.426	19,5%	15,8%	3.817	30,7%	24,9%	105	0,8%	0,7%
feb-20	14.448	18.068	707	4,9%	3,9%	3.068	21,2%	17,0%	3.266	22,6%	18,1%	590	4,1%	3,3%	3.391	23,5%	18,8%	2.670	18,5%	14,8%	4.260	29,5%	23,6%	116	0,8%	0,6%
mar-20	13.580	16.555	584	4,3%	3,5%	2.422	17,8%	14,6%	2.619	19,3%	15,8%	517	3,8%	3,1%	3.974	29,3%	24,0%	2.465	18,2%	14,9%	3.899	28,7%	23,6%	75	0,6%	0,5%
abr-20	18.663	22.598	885	4,7%	3,9%	3.101	16,6%	13,7%	3.016	16,2%	13,3%	884	4,7%	3,9%	6.231	33,4%	27,6%	4.766	25,5%	21,1%	3.619	19,4%	16,0%	96	0,5%	0,4%
may-20	24.685	29.531	1.328	5,4%	4,5%	3.609	14,6%	12,2%	3.738	15,1%	12,7%	1.026	4,2%	3,5%	8.068	32,7%	27,3%	6.705	27,2%	22,7%	4.943	20,0%	16,7%	114	0,5%	0,4%
jun-20	14.121	17.546	686	4,9%	3,9%	2.707	19,2%	15,4%	2.723	19,3%	15,5%	606	4,3%	3,5%	3.822	27,1%	21,8%	3.496	24,8%	19,9%	3.419	24,2%	19,5%	87	0,6%	0,5%
jul-20	10.972	13.655	518	4,7%	3,8%	2.198	20,0%	16,1%	2.279	20,8%	16,7%	470	4,3%	3,4%	2.343	21,4%	17,2%	2.468	22,5%	18,1%	3.302	30,1%	24,2%	77	0,7%	0,6%
ago-20	11.552	14.503	638	5,5%	4,4%	2.392	20,7%	16,5%	2.598	22,5%	17,9%	510	4,4%	3,5%	2.459	21,3%	17,0%	2.520	21,8%	17,4%	3.285	28,4%	22,7%	101	0,9%	0,7%
sep-20	12.186	15.257	703	5,8%	4,6%	2.434	20,0%	16,0%	2.481	20,4%	16,3%	501	4,1%	3,3%	2.736	22,5%	17,9%	2.492	20,4%	16,3%	3.809	31,3%	25,0%	101	0,8%	0,7%
oct-20	12.113	15.201	533	4,4%	3,5%	2.633	21,7%	17,3%	2.596	21,4%	17,1%	491	4,1%	3,2%	2.647	21,9%	17,4%	2.582	21,3%	17,0%	3.621	29,9%	23,8%	98	0,8%	0,6%
nov-20	12.802	16.109	533	4,2%	3,3%	2.861	22,3%	17,8%	2.843	22,2%	17,6%	478	3,7%	3,0%	2.789	21,8%	17,3%	2.564	20,0%	15,9%	3.915	30,6%	24,3%	126	1,0%	0,8%
dic-20	13.024	16.415	711	5,5%	4,3%	2.739	21,0%	16,7%	2.864	22,0%	17,4%	499	3,8%	3,0%	2.942	22,6%	17,9%	2.785	21,4%	17,0%	3.767	28,9%	22,9%	108	0,8%	0,7%
<b>TOTAL</b>	<b>170.593</b>	<b>210.785</b>	<b>8.368</b>	<b>4,9%</b>	<b>4,0%</b>	<b>32.547</b>	<b>19,1%</b>	<b>15,4%</b>	<b>33.570</b>	<b>19,7%</b>	<b>15,9%</b>	<b>7.065</b>	<b>4,1%</b>	<b>3,4%</b>	<b>44.436</b>	<b>26,0%</b>	<b>21,1%</b>	<b>37.939</b>	<b>22,2%</b>	<b>18,0%</b>	<b>45.656</b>	<b>26,8%</b>	<b>21,7%</b>	<b>1.204</b>	<b>0,7%</b>	<b>0,6%</b>

Ene-dic. 2021	TOTAL DE PERSONAS FALLECIDAS		PRESTACIONES PAPD DE PERSONAS FALLECIDAS			PRESTACIONES TELEASISTENCIA DE PERSONAS FALLECIDAS			PRESTACIONES AYUDA A DOMICILIO DE PERSONAS FALLECIDAS			PRESTACIONES CENTRO DE DÍA DE PERSONAS FALLECIDAS			PRESTACIONES ATENCIÓN RESIDENCIAL DE PERSONAS FALLECIDAS			PRESTACIONES VINCULADAS AL SERVICIO DE PERSONAS FALLECIDAS			PRESTACIONES ECONÓMICAS DE CUIDADOS FAMILIARES DE PERSONAS FALLECIDAS			PRESTACIONES ASISTENCIAL PERSONAL DE PERSONAS FALLECIDAS		
	Nº Beneficiarios	Nº Prestaciones	Nº	% sobre benef.	% sobre prest.	Nº	% sobre benef.	% sobre prest.	Nº	% sobre benef.	% sobre prest.	Nº	% sobre benef.	% sobre prest.	Nº	% sobre benef.	% sobre prest.	Nº	% sobre benef.	% sobre prest.	Nº	% sobre benef.	% sobre prest.	Nº	% sobre benef.	% sobre prest.
ene-21	15.280	19.025	804	5,3%	4,2%	3.065	20,1%	16,1%	3.032	19,8%	15,9%	590	3,9%	3,1%	3.628	23,7%	19,1%	3.240	21,2%	17,0%	4.545	29,7%	23,9%	121	0,8%	0,6%
feb-21	16.756	20.786	755	4,5%	3,6%	3.579	21,4%	17,2%	3.524	21,0%	17,0%	608	3,6%	2,9%	3.739	22,3%	18,0%	3.275	19,5%	15,8%	5.181	30,9%	24,9%	125	0,7%	0,6%
mar-21	13.629	17.282	610	4,5%	3,5%	3.244	23,8%	18,8%	3.363	24,7%	19,5%	487	3,6%	2,8%	2.601	19,1%	15,1%	2.562	18,8%	14,8%	4.297	31,5%	24,9%	118	0,9%	0,7%
abr-21	11.630	14.808	525	4,5%	3,5%	2.815	24,2%	19,0%	2.819	24,2%	19,0%	442	3,8%	3,0%	2.192	18,8%	14,8%	2.097	18,0%	14,2%	3.812	32,8%	25,7%	106	0,9%	0,7%
may-21	9.947	12.502	481	4,8%	3,8%	2.210	22,2%	17,7%	2.254	22,7%	18,0%	314	3,2%	2,5%	1.908	19,2%	15,3%	2.016	20,3%	16,1%	3.224	32,4%	25,8%	95	1,0%	0,8%
jun-21	11.992	15.365	589	4,9%	3,8%	2.930	24,4%	19,1%	3.117	26,0%	20,3%	393	3,3%	2,6%	2.312	19,3%	15,0%	2.103	17,5%	13,7%	3.785	31,6%	24,6%	136	1,1%	0,9%
jul-21	11.257	14.146	449	4,0%	3,2%	2.518	22,4%	17,8%	2.550	22,7%	18,0%	378	3,4%	2,7%	2.380	21,1%	16,8%	2.011	17,9%	14,2%	3.767	33,5%	26,6%	93	0,8%	0,7%
ago-21	11.602	14.722	492	4,2%	3,3%	2.765	23,8%	18,8%	2.748	23,7%	18,7%	339	2,9%	2,3%	2.466	21,3%	16,8%	2.166	18,7%	14,7%	3.653	31,5%	24,8%	93	0,8%	0,6%
sep-21	12.980	16.542	580	4,5%	3,5%	3.166	24,4%	19,1%	2.982	23,0%	18,0%	414	3,2%	2,5%	2.691	20,7%	16,3%	2.465	19,0%	14,9%	4.129	31,8%	25,0%	115	0,9%	0,7%
oct-21	11.390	14.407	493	4,3%	3,4%	2.654	23,3%	18,4%	2.605	22,9%	18,1%	378	3,3%	2,6%	2.408	21,1%	16,7%	2.229	19,6%	15,5%	3.542	31,1%	24,6%	98	0,9%	0,7%
nov-21	10.995	13.961	510	4,6%	3,7%	2.546	23,2%	18,2%	2.517	22,9%	18,0%	346	3,1%	2,5%	2.300	20,9%	16,5%	2.032	18,5%	14,6%	3.615	32,9%	25,9%	95	0,9%	0,7%
dic-21	11.687	14.694	492	4,2%	3,3%	2.628	22,5%	17,9%	2.607	22,3%	17,7%	334	2,9%	2,3%	2.463	21,1%	16,8%	2.300	19,7%	15,7%	3.764	32,2%	25,6%	106	0,9%	0,7%
<b>TOTAL</b>	<b>149.145</b>	<b>188.240</b>	<b>6.780</b>	<b>4,5%</b>	<b>3,6%</b>	<b>34.120</b>	<b>22,9%</b>	<b>18,1%</b>	<b>34.118</b>	<b>22,9%</b>	<b>18,1%</b>	<b>5.023</b>	<b>3,4%</b>	<b>2,7%</b>	<b>31.088</b>	<b>20,8%</b>	<b>16,5%</b>	<b>28.496</b>	<b>19,1%</b>	<b>15,1%</b>	<b>47.314</b>	<b>31,7%</b>	<b>25,1%</b>	<b>1.301</b>	<b>0,9%</b>	<b>0,7%</b>

ene-22	TOTAL DE PERSONAS FALLECIDAS		PRESTACIONES PAPD DE PERSONAS FALLECIDAS			PRESTACIONES TELEASISTENCIA DE PERSONAS FALLECIDAS			PRESTACIONES AYUDA A DOMICILIO DE PERSONAS FALLECIDAS			PRESTACIONES CENTRO DE DÍA DE PERSONAS FALLECIDAS			PRESTACIONES ATENCIÓN RESIDENCIAL DE PERSONAS FALLECIDAS			PRESTACIONES VINCULADAS AL SERVICIO DE PERSONAS FALLECIDAS			PRESTACIONES ECONÓMICAS DE CUIDADOS FAMILIARES DE PERSONAS FALLECIDAS			PRESTACIONES ASISTENCIAL PERSONAL DE PERSONAS FALLECIDAS		
	Nº Beneficiarios	Nº Prestaciones	Nº	% sobre benef.	% sobre prest.	Nº	% sobre benef.	% sobre prest.	Nº	% sobre benef.	% sobre prest.	Nº	% sobre benef.	% sobre prest.	Nº	% sobre benef.	% sobre prest.	Nº	% sobre benef.	% sobre prest.	Nº	% sobre benef.	% sobre prest.	Nº	% sobre benef.	% sobre prest.
ene-22	15.427	19.601	726	4,7%	3,7%	3.568	23,1%	18,2%	3.676	23,8%	18,8%	534	3,5%	2,7%	3.207	20,8%	16,4%	2.922	18,9%	14,9%	4.789	31,0%	24,4%	179	1,2%	0,9%
<b>TOTAL</b>	<b>15.427</b>	<b>19.601</b>	<b>726</b>	<b>4,7%</b>	<b>3,7%</b>	<b>3.568</b>	<b>23,1%</b>	<b>18,2%</b>	<b>3.676</b>	<b>23,8%</b>	<b>18,8%</b>	<b>534</b>	<b>3,5%</b>	<b>2,7%</b>	<b>3.207</b>	<b>20,8%</b>	<b>16,4%</b>	<b>2.922</b>	<b>18,9%</b>	<b>14,9%</b>	<b>4.789</b>	<b>31,0%</b>	<b>24,4%</b>	<b>179</b>	<b>1,2%</b>	<b>0,9%</b>

En los cuadros anteriores, lo primero que hay que destacar es que si sumamos el porcentaje sobre prestaciones de cada tipo de prestación obtenemos el 100%, ya que nos indica la distribución de todas las prestaciones por tipo de prestación. Por otro lado, el porcentaje de cada tipo de prestación sobre las personas beneficiarias sumará 100% o más, ya que para cada tipo de prestación el porcentaje sobre personas beneficiarias nos indica cuántas personas beneficiarias con prestación contaban con alguna prestación de dicho tipo de prestación y, como en

muchos casos las personas beneficiarias cuentan con diferentes tipos de prestación, la suma será mayor del 100%.

Si estudiamos las prestaciones que tenían las personas beneficiarias fallecidas por tipo de prestación en el año 2020, un **26,8% de las personas beneficiarias con prestación fallecidas en el año 2020 tenían, entre otras, una prestación de cuidados familiares**. Al comienzo del año 2020 el porcentaje bajó del 30,7% de enero de 2020 hasta el 20,0% de personas beneficiarias fallecidas que contaban con PEC en mayo de 2020, mientras

que en junio-septiembre el porcentaje se incrementó hasta alcanzar el máximo del año 2020 en septiembre (31,3%). Un **26,0% de las personas beneficiarias fallecidas en el año 2020 tenían reconocida una prestación de atención residencial**, y el porcentaje fue aumentando hasta abril de 2020, pasando del 24,4% de enero a aproximadamente el 33% en abril y mayo de 2020. A partir de entonces desciende, registrando valores inferiores al 22% desde julio de 2020 incluido, excepto en septiembre (22,5%) y diciembre (22,6%, el mayor valor desde junio). Un **22,2% de las personas beneficiarias fallecidas en el año 2020 tenían reconocida una prestación vinculada al servicio**, y el porcentaje de abril y mayo de 2020 fue superior al del resto de meses del año (25,5% y 27,2%, respectivamente), para tener tendencia descendente desde entonces.

Un **19,7% de las personas beneficiarias fallecidas en el año 2020 tenían reconocida una ayuda a domicilio**, y el porcentaje de abril y mayo de 2020 fue inferior al del resto de meses del año (16,2% y 15,1%, respectivamente), y posteriormente con tendencia creciente hasta noviembre (22,2%).

Si estudiamos las prestaciones que tenían las personas beneficiarias fallecidas por tipo de prestación en el año 2021, un **31,7% de las personas beneficiarias con prestación fallecidas en el año 2021 tenían, entre otras, una prestación de cuidados familiares**; un **22,9% tenían reconocida un servicio de ayuda a domicilio**; un **22,9% tenían reconocido un servicio de teleasistencia**; y un **20,8% tenían reconocida una prestación de atención residencial**.

Si estudiamos las prestaciones que tenían las personas beneficiarias fallecidas por tipo de prestación en enero de 2022, un **31,0% de las personas beneficiarias con prestación fallecidas tenían, entre otras, una prestación de cuidados familiares**; un **23,8% tenían reconocida una prestación de ayuda a domicilio**; un **23,1% tenían reconocida una prestación de teleasistencia**; y un **20,8% tenían reconocida una prestación de atención residencial**.



## 7.1. Evolución de los fallecidos según la situación del procedimiento de dependencia por Comunidades Autónomas

Enero-diciembre 2020	(1) TOTAL SOLICITUDES DE PERSONAS FALLECIDAS			(2) SOLICITUDES SIN VALORAR DE PERSONAS FALLECIDAS			(3) PERSONAS FALLECIDAS CON RESOLUCIÓN DE GRADO Y NIVEL			(4) PERSONAS FALLECIDAS Y CON RESOLUCIÓN CON DERECHO A PRESTACIÓN			PERSONAS FALLECIDAS CON PRESTACIÓN RECONOCIDA			PERSONAS FALLECIDAS PENDIENTES DE RECIBIR PRESTACIÓN			(5) PERSONAS FALLECIDAS CON RESOLUCIONES "SIN GRADO" (NO DEPENDIENTES)		
	Nº	Variación anual (número)	Tasa variación anual de 2020 respecto a 2019 (%)	Nº	Variación anual (número)	Tasa variación anual de 2020 respecto a 2019 (%)	Nº	Variación anual (número)	Tasa variación anual de 2020 respecto a 2019 (%)	Nº	Variación anual (número)	Tasa variación anual de 2020 respecto a 2019 (%)	Nº	Variación anual (número)	Tasa variación anual de 2020 respecto a 2019 (%)	Nº	Variación anual (número)	Tasa variación anual de 2020 respecto a 2019 (%)	Nº	Variación anual (número)	Tasa variación anual de 2020 respecto a 2019 (%)
Andalucía	41.767	3.666	9,6%	5.387	36.380	12,1%	36.380	3.086	9,3%	33.396	2.963	9,7%	26.800	3.101	13,1%	6.596	-138	-2,0%	2.984	123	4,3%
Aragón	8.128	913	12,7%	596	-343	-36,5%	7.532	1.256	20,0%	6.882	1.125	19,5%	6.008	1.134	23,3%	874	-9	-1,0%	650	131	25,2%
Asturias, Principado de	6.079	682	12,6%	917	-75	-7,6%	5.162	757	17,2%	4.459	647	17,0%	3.621	420	13,1%	838	227	37,2%	703	110	18,5%
Baleares, Illes	4.262	491	13,0%	362	35	10,7%	3.900	456	13,2%	3.601	461	14,7%	3.094	543	21,3%	507	-82	-13,9%	299	-5	-1,6%
Canarias	6.248	732	13,3%	2.220	458	26,0%	4.028	274	7,3%	3.703	257	7,5%	2.712	446	19,7%	991	-189	-16,0%	325	17	5,5%
Cantabria	3.793	750	24,6%	59	16	37,2%	3.734	734	24,5%	3.585	766	27,2%	3.036	793	35,4%	549	-27	-4,7%	149	-32	-17,7%
Castilla y León	20.842	4.576	28,1%	1.687	-35	-2,0%	19.155	4.611	31,7%	17.536	4.230	31,8%	17.433	4.347	33,2%	103	-117	-53,2%	1.619	381	30,8%
Castilla - La Mancha	14.179	3.599	34,0%	819	-115	-12,3%	13.360	3.714	38,5%	12.317	3.424	38,5%	11.300	3.365	42,4%	1.017	59	6,2%	1.043	290	38,5%
Cataluña	45.864	7.536	19,7%	3.686	-50	-1,3%	42.178	7.586	21,9%	38.582	6.963	22,0%	28.057	5.701	25,5%	10.525	1.262	13,6%	3.596	623	21,0%
Comunitat Valenciana	19.501	3.220	19,8%	3.010	-58	-1,9%	16.491	3.278	24,8%	15.459	3.223	26,3%	13.332	3.009	29,1%	2.127	214	11,2%	1.032	55	5,6%
Extremadura	7.060	991	16,3%	900	-86	-8,7%	6.160	1.077	21,2%	5.299	960	22,1%	4.313	661	18,1%	986	299	43,5%	861	117	15,7%
Galicia	10.227	625	6,5%	10	-5	-33,3%	10.217	630	6,6%	9.564	660	7,4%	8.887	758	9,3%	677	-98	-12,6%	653	-30	-4,4%
Madrid, Comunidad de	33.107	10.905	49,1%	85	51	150,0%	33.022	10.854	49,0%	29.345	10.002	51,7%	23.998	7.760	47,8%	5.347	2.242	72,2%	3.677	852	30,2%
Murcia, Región de	5.603	641	12,9%	888	304	52,1%	4.715	337	7,7%	4.513	281	6,6%	3.978	343	9,4%	535	-62	-10,4%	202	56	38,4%
Navarra, Comunidad Foral de	3.271	584	21,7%	95	45	90,0%	3.176	539	20,4%	2.838	428	17,8%	2.701	467	20,9%	137	-39	-22,2%	338	111	48,9%
País Vasco	13.977	1.629	13,2%	322	-75	-18,9%	13.655	1.704	14,3%	12.475	1.543	14,1%	10.319	1.353	15,1%	2.156	190	9,7%	1.180	161	15,8%
Rioja, La	1.296	130	11,1%	0	0	-	1.296	130	11,1%	1.105	100	10,0%	696	80	13,0%	409	20	5,1%	191	30	18,6%
Ceuta	202	35	21,0%	7	-2	-22,2%	195	37	23,4%	167	35	26,5%	155	31	25,0%	12	4	50,0%	28	2	7,7%
Melilla	232	30	14,9%	29	11	61,1%	203	19	10,3%	175	16	10,1%	153	10	7,0%	22	6	37,5%	28	3	12,0%
<b>TOTAL</b>	<b>245.638</b>	<b>41.735</b>	<b>20,5%</b>	<b>21.079</b>	<b>656</b>	<b>3,2%</b>	<b>224.559</b>	<b>41.079</b>	<b>22,4%</b>	<b>205.001</b>	<b>38.084</b>	<b>22,8%</b>	<b>170.593</b>	<b>34.322</b>	<b>25,2%</b>	<b>34.408</b>	<b>3.762</b>	<b>12,3%</b>	<b>19.558</b>	<b>2.995</b>	<b>18,1%</b>

En el año 2020, las CCAA donde más crecieron las **personas fallecidas entre las solicitudes de dependencia** fueron la **Comunidad de Madrid** (49,1% más que en el año 2019, es decir, 10.905 solicitudes fallecidas más) y **Castilla-La Mancha** (34,0% más que en el año 2019, con 3.599 solicitudes fallecidas más). Mientras que las CCAA donde menos aumentaron en el año 2020 las personas fallecidas entre las solicitudes fueron **Galicia** (6,5%, registrando 625 solicitudes fallecidas más que en 2019) y **Andalucía** (9,6%, es decir, 3.666 solicitudes fallecidas más que en 2019).

En las CCAA donde más crecieron en el año 2020 las **personas fallecidas entre las personas con prestación reconocida** fueron la **Comunidad de Madrid** (47,8% más que en 2019, con 7.760 personas beneficiarias con prestación fallecidas más) y **Castilla-La Mancha** (42,4% más que en 2019, es decir, 3.365 más). Mientras que las CCAA donde menos crecieron fueron **Galicia** (9,3%, es decir, 758 personas beneficiarias con prestación fallecidas más que en 2019) y la **Región de Murcia** (9,4%, es decir, 343 personas beneficiarias con prestación fallecidas más que en 2019).

Enero - diciembre 2021	(1) TOTAL SOLICITUDES DE PERSONAS FALLECIDAS			(2) SOLICITUDES SIN VALORAR DE PERSONAS FALLECIDAS			(3) PERSONAS FALLECIDAS CON RESOLUCIÓN DE GRADO Y NIVEL			(4) PERSONAS FALLECIDAS Y CON RESOLUCIÓN CON DERECHO A PRESTACIÓN									(5) PERSONAS FALLECIDAS CON RESOLUCIONES "SIN GRADO" (NO DEPENDIENTES)		
	Nº	Variación anual (número)	Tasa variación anual ene 2021 respecto ene 2020 (%)	Nº	Variación anual (número)	Tasa variación anual ene 2021 respecto ene 2020 (%)	Nº	Variación anual (número)	Tasa variación anual ene 2021 respecto ene 2020 (%)	PERSONAS FALLECIDAS CON DERECHO A PRESTACIÓN			PERSONAS FALLECIDAS CON PRESTACIÓN RECONOCIDA			PERSONAS FALLECIDAS PENDIENTES DE RECIBIR PRESTACIÓN			PERSONAS FALLECIDAS CON RESOLUCIONES "SIN GRADO" (NO DEPENDIENTES)		
										Nº	Variación anual (número)	Tasa variación anual ene 2021 respecto ene 2020 (%)	Nº	Variación anual (número)	Tasa variación anual ene 2021 respecto ene 2020 (%)	Nº	Variación anual (número)	Tasa variación anual ene 2021 respecto ene 2020 (%)	Nº	Variación anual (número)	Tasa variación anual ene 2021 respecto ene 2020 (%)
Andalucía	40.324	-1.443	-3,5%	4.922	35.402	-8,6%	35.402	-978	-2,7%	32.545	-851	-2,5%	27.427	627	2,3%	5.118	-1.478	-22,4%	2.857	-127	-4,3%
Aragón	7.004	-1.124	-13,8%	511	-85	-14,3%	6.493	-1.039	-13,8%	5.920	-962	-14,0%	5.166	-842	-14,0%	754	-120	-13,7%	573	-77	-11,8%
Asturias, Principado de	5.555	-524	-8,6%	672	-245	-26,7%	4.883	-279	-5,4%	4.260	-199	-4,5%	3.820	199	5,5%	440	-398	-47,5%	623	-80	-11,4%
Baleares, Illes	4.345	83	1,9%	339	-23	-6,4%	4.006	106	2,7%	3.711	110	3,1%	3.318	224	7,2%	393	-114	-22,5%	295	-4	-1,3%
Canarias	6.248	0	0,0%	2.095	-125	-5,6%	4.153	125	3,1%	3.837	134	3,6%	2.730	18	0,7%	1.107	116	11,7%	316	-9	-2,8%
Cantabria	2.765	-1.028	-27,1%	40	-19	-32,2%	2.725	-1.009	-27,0%	2.595	-990	-27,6%	2.290	-746	-24,6%	305	-244	-44,4%	130	-19	-12,8%
Castilla y León	17.233	-3.609	-17,3%	1.324	-363	-21,5%	15.909	-3.246	-16,9%	14.738	-2.798	-16,0%	14.708	-2.725	-15,6%	30	-73	-70,9%	1.171	-448	-27,7%
Castilla - La Mancha	10.582	-3.597	-25,4%	692	-127	-15,5%	9.890	-3.470	-26,0%	9.094	-3.223	-26,2%	8.191	-3.109	-27,5%	903	-114	-11,2%	796	-247	-23,7%
Cataluña	37.628	-8.236	-18,0%	3.325	-361	-9,8%	34.303	-7.875	-18,7%	30.920	-7.662	-19,9%	21.634	-6.423	-22,9%	9.286	-1.239	-11,8%	3.383	-213	-5,9%
Comunitat Valenciana	20.756	1.255	6,4%	2.404	-606	-20,1%	18.352	1.861	11,3%	17.321	1.862	12,0%	15.317	1.985	14,9%	2.004	-123	-5,8%	1.031	-1	-0,1%
Extremadura	6.196	-864	-12,2%	492	-408	-45,3%	5.704	-456	-7,4%	4.862	-437	-8,2%	3.988	-325	-7,5%	874	-112	-11,4%	842	-19	-2,2%
Galicia	9.522	-705	-6,9%	74	64	640,0%	9.448	-769	-7,5%	8.898	-666	-7,0%	8.494	-393	-4,4%	404	-273	-40,3%	550	-103	-15,8%
Madrid, Comunidad de	22.094	-11.013	-33,3%	309	224	263,5%	21.785	-11.237	-34,0%	18.967	-10.378	-35,4%	15.375	-8.623	-35,9%	3.592	-1.755	-32,8%	2.818	-859	-23,4%
Murcia, Región de	5.355	-248	-4,4%	881	-7	-0,8%	4.474	-241	-5,1%	4.290	-223	-4,9%	3.758	-220	-5,5%	532	-3	-0,6%	184	-18	-8,9%
Navarra, Comunidad Foral de	2.620	-651	-19,9%	8	-87	-91,6%	2.612	-564	-17,8%	2.342	-496	-17,5%	2.197	-504	-18,7%	145	8	5,8%	270	-68	-20,1%
País Vasco	13.109	-868	-6,2%	357	35	10,9%	12.752	-903	-6,6%	11.512	-963	-7,7%	9.675	-644	-6,2%	1.837	-319	-14,8%	1.240	60	5,1%
Rioja, La	1.377	81	6,3%	0	0	-	1.377	81	6,3%	1.205	100	9,0%	765	69	9,9%	440	31	7,6%	172	-19	-9,9%
Ceuta	181	-21	-10,4%	8	1	14,3%	173	-22	-11,3%	146	-21	-12,6%	139	-16	-10,3%	7	-5	-41,7%	27	-1	-3,6%
Melilla	223	-9	-3,9%	26	-3	-10,3%	197	-6	-3,0%	174	-1	-0,6%	153	0	0,0%	21	-1	-4,5%	23	-5	-17,9%
<b>TOTAL</b>	<b>213.117</b>	<b>-32.521</b>	<b>-13,2%</b>	<b>18.479</b>	<b>-2.600</b>	<b>-12,3%</b>	<b>194.638</b>	<b>-29.921</b>	<b>-13,3%</b>	<b>177.337</b>	<b>-27.664</b>	<b>-13,5%</b>	<b>149.145</b>	<b>-21.448</b>	<b>-12,6%</b>	<b>28.192</b>	<b>-6.216</b>	<b>-18,1%</b>	<b>17.301</b>	<b>-2.257</b>	<b>-11,5%</b>

Las CCAA donde más aumentaron las **personas fallecidas entre las solicitudes de dependencia en el año 2021** son la **Comunitat Valenciana** (6,4% más que en el año 2020, con 1.255 solicitudes fallecidas más) y **La Rioja** (6,3% más que en 2020, con 81 solicitudes fallecidas más). Por otro lado, en la **Comunidad de Madrid** disminuyeron en 11.013 las solicitudes fallecidas con respecto al año 2020 (-33,3%) y en **Cantabria** descendieron en 1.028 (-27,1% respecto al año 2020).

Las CCAA donde más se incrementaron las **personas fallecidas entre las personas con prestación reconocida en el año 2021** son la **Comunitat Valenciana** (14,9% más que en el año 2020, es decir, 1.985 personas beneficiarias con prestación fallecidas más) y **La Rioja** (9,9% superior, con 69 más). Por otro lado, las CCAA que más cayeron son la **Comunidad de Madrid** (-35,9%, es decir, 8.623 personas beneficiarias con prestación fallecidas menos que en el año 2020) y **Castilla-La Mancha** (-27,5%, con 3.109 personas fallecidas con prestación menos).

ene-22	(1) TOTAL SOLICITUDES DE PERSONAS FALLECIDAS			(2) SOLICITUDES SIN VALORAR DE PERSONAS FALLECIDAS			(3) PERSONAS FALLECIDAS CON RESOLUCIÓN DE GRADO Y NIVEL			(4) PERSONAS FALLECIDAS Y CON RESOLUCIÓN CON DERECHO A PRESTACIÓN									(5) PERSONAS FALLECIDAS CON RESOLUCIONES "SIN GRADO" (NO DEPENDIENTES)		
	Nº	Variación anual (número)	Tasa variación anual ene 2021 respecto ene 2020 (%)	Nº	Variación anual (número)	Tasa variación anual ene 2021 respecto ene 2020 (%)	Nº	Variación anual (número)	Tasa variación anual ene 2021 respecto ene 2020 (%)	PERSONAS FALLECIDAS CON PRESTACIÓN RECONOCIDA			PERSONAS FALLECIDAS PENDIENTES DE RECIBIR PRESTACIÓN			PERSONAS FALLECIDAS CON RESOLUCIONES "SIN GRADO" (NO DEPENDIENTES)					
										Nº	Variación anual (número)	Tasa variación anual ene 2021 respecto ene 2020 (%)	Nº	Variación anual (número)	Tasa variación anual ene 2021 respecto ene 2020 (%)	Nº	Variación anual (número)	Tasa variación anual ene 2021 respecto ene 2020 (%)	Nº	Variación anual (número)	Tasa variación anual ene 2021 respecto ene 2020 (%)
Andalucía	4.024	125	3,2%	401	3.623	-11,3%	3.623	176	5,1%	3.365	201	6,4%	2.943	254	9,4%	422	-53	-11,2%	258	-25	-8,8%
Aragón	641	-77	-10,7%	46	1	2,2%	595	-78	-11,6%	532	-81	-13,2%	489	-48	-8,9%	43	-33	-43,4%	63	3	5,0%
Asturias, Principado de	648	-68	-9,5%	41	-45	-52,3%	607	-23	-3,7%	539	-7	-1,3%	503	24	5,0%	36	-31	-46,3%	68	-16	-19,0%
Baleares, Illes	475	-15	-3,1%	59	37	168,2%	416	-52	-11,1%	384	-45	-10,5%	338	-59	-14,9%	46	14	43,8%	32	-7	-17,9%
Canarias	657	152	30,1%	204	58	39,7%	453	94	26,2%	422	105	33,1%	273	51	23,0%	149	54	56,8%	31	-11	-26,2%
Cantabria	350	22	6,7%	2	-3	-60,0%	348	25	7,7%	322	20	6,6%	265	12	4,7%	57	8	16,3%	26	5	23,8%
Castilla y León	1.643	-308	-15,8%	135	-6	-4,3%	1.508	-302	-16,7%	1.371	-288	-17,4%	1.369	-288	-17,4%	2	0	0,0%	137	-14	-9,3%
Castilla - La Mancha	1.044	15	1,5%	66	-1	-1,5%	978	16	1,7%	885	14	1,6%	826	50	6,4%	59	-36	-37,9%	93	2	2,2%
Cataluña	4.003	135	3,5%	351	35	11,1%	3.652	100	2,8%	3.327	116	3,6%	2.257	18	0,8%	1.070	98	10,1%	325	-16	-4,7%
Comunitat Valenciana	1.631	-672	-29,2%	130	-118	-47,6%	1.501	-554	-27,0%	1.428	-526	-26,9%	1.277	-476	-27,2%	151	-50	-24,9%	73	-28	-27,7%
Extremadura	634	28	4,6%	37	-7	-15,9%	597	35	6,2%	518	41	8,6%	452	55	13,9%	66	-14	-17,5%	79	-6	-7,1%
Galicia	1.108	203	22,4%	2	1	100,0%	1.106	202	22,3%	1.036	192	22,7%	1.000	201	25,2%	36	-9	-20,0%	70	10	16,7%
Madrid, Comunidad de	1.913	-128	-6,3%	0	-66	-100,0%	1.913	-62	-3,1%	1.673	-29	-1,7%	1.562	197	14,4%	111	-226	-67,1%	240	-33	-12,1%
Murcia, Región de	628	52	9,0%	105	27	34,6%	523	25	5,0%	500	20	4,2%	453	27	6,3%	47	-7	-13,0%	23	5	27,8%
Navarra, Comunidad Foral de	282	8	2,9%	1	-1	-50,0%	281	9	3,3%	254	5	2,0%	237	6	2,6%	17	-1	-5,6%	27	4	17,4%
País Vasco	1.505	188	14,3%	42	17	68,0%	1.463	171	13,2%	1.301	130	11,1%	1.096	106	10,7%	205	24	13,3%	162	41	33,9%
Rioja, La	112	7	6,7%	0	0	-	112	7	6,7%	95	12	14,5%	53	1	1,9%	42	11	35,5%	17	-5	-22,7%
Ceuta	24	8	50,0%	0	-1	-100,0%	24	9	60,0%	21	11	110,0%	18	8	80,0%	3	3	-	3	-2	-40,0%
Melilla	24	7	41,2%	3	0	0,0%	21	7	50,0%	19	8	72,7%	16	8	100,0%	3	0	0,0%	2	-1	-33,3%
<b>TOTAL</b>	<b>21.346</b>	<b>-318</b>	<b>-1,5%</b>	<b>1.625</b>	<b>-123</b>	<b>-7,0%</b>	<b>19.721</b>	<b>-195</b>	<b>-1,0%</b>	<b>17.992</b>	<b>-101</b>	<b>-0,6%</b>	<b>15.427</b>	<b>147</b>	<b>1,0%</b>	<b>2.565</b>	<b>-248</b>	<b>-8,8%</b>	<b>1.729</b>	<b>-94</b>	<b>-5,2%</b>

Las CCAA donde más han aumentado las **personas fallecidas entre las solicitudes de dependencia en enero de 2022** han sido **Canarias** (30,1% más que en enero de 2021, con 152 solicitudes fallecidas más) y **Galicia** (22,4% más que en enero de 2021, con 203 solicitudes fallecidas más). Por otro lado, en la **Comunitat Valenciana** han disminuido en 672 las solicitudes fallecidas con respecto a enero de 2021 (-29,2%) y en **Castilla y León** han descendido en 308 (-15,8% respecto a enero de 2021).

Las CCAA donde más se han incrementado las **personas fallecidas entre las personas con prestación reconocida en enero de 2022** han sido **Galicia** (25,2% más que en enero de 2021, es decir, 201 personas beneficiarias con prestación fallecidas más) y **Canarias** (23,0% superior, con 51 más). Por otro lado, las CCAA que más han caído han sido la **Comunitat Valenciana** (-27,2%, es decir, 476 personas beneficiarias con prestación fallecidas menos que en enero de 2021) y **Castilla y León** (-17,4%, con 288 personas fallecidas con prestación menos).

Enero-diciembre 2020	TOTAL DE PERSONAS FALLECIDAS		PRESTACIONES PAPP DE PERSONAS FALLECIDAS			PRESTACIONES TELEASISTENCIA DE PERSONAS FALLECIDAS			PRESTACIONES AYUDA A DOMICILIO DE PERSONAS FALLECIDAS			PRESTACIONES CENTRO DE DÍA DE PERSONAS FALLECIDAS			PRESTACIONES ATENCIÓN RESIDENCIAL DE PERSONAS FALLECIDAS			PRESTACIONES VINCULADAS AL SERVICIO DE PERSONAS FALLECIDAS			PRESTACIONES ECONÓMICAS DE CUIDADOS FAMILIARES DE PERSONAS FALLECIDAS			PRESTACIONES ASISTENCIAL PERSONAL DE PERSONAS FALLECIDAS		
	Nº Beneficiarios	Nº Prestaciones	Nº	% sobre benef.	% sobre prest.	Nº	% sobre benef.	% sobre prest.	Nº	% sobre benef.	% sobre prest.	Nº	% sobre benef.	% sobre prest.	Nº	% sobre benef.	% sobre prest.	Nº	% sobre benef.	% sobre prest.	Nº	% sobre benef.	% sobre prest.	Nº	% sobre benef.	% sobre prest.
Andalucía	26.800	37.234	57	0,2%	0,2%	11.647	43,5%	31,3%	12.364	46,1%	33,2%	1.055	3,9%	2,8%	5.357	20,0%	14,4%	1.391	5,2%	3,7%	5.363	20,0%	14,4%	0	0,0%	0,0%
Aragón	6.008	7.156	805	13,4%	11,2%	415	6,9%	5,8%	536	8,9%	7,5%	65	1,1%	0,9%	930	15,5%	13,0%	2.117	35,2%	29,6%	2.288	38,1%	32,0%	0	0,0%	0,0%
Asturias, Principado de	3.621	4.802	1.248	34,5%	26,0%	189	5,2%	3,9%	642	17,7%	13,4%	197	5,4%	4,1%	853	23,6%	17,8%	685	18,9%	14,3%	988	27,3%	20,6%	0	0,0%	0,0%
Baleares, Illes	3.094	4.493	435	14,1%	9,7%	905	29,3%	20,1%	182	5,9%	4,1%	160	5,2%	3,6%	635	20,5%	14,1%	306	9,9%	6,8%	1.870	60,4%	41,6%	0	0,0%	0,0%
Canarias	2.712	2.840	17	0,6%	0,6%	111	4,1%	3,9%	1	0,0%	0,0%	271	10,0%	9,5%	649	23,9%	22,9%	1.027	37,9%	36,2%	764	28,2%	26,9%	0	0,0%	0,0%
Cantabria	3.036	4.651	1.326	43,7%	28,5%	271	8,9%	5,8%	255	8,4%	5,5%	145	4,8%	3,1%	1.358	44,7%	29,2%	0	0,0%	0,0%	1.296	42,7%	27,9%	0	0,0%	0,0%
Castilla y León	17.433	21.917	2.341	13,4%	10,7%	1.638	9,4%	7,5%	2.818	16,2%	12,9%	606	3,5%	2,8%	1.984	11,4%	9,1%	9.403	53,9%	42,9%	2.989	17,1%	13,6%	138	0,8%	0,6%
Castilla - La Mancha	11.300	13.366	894	7,9%	6,7%	2.067	18,3%	15,5%	2.177	19,3%	16,3%	414	3,7%	3,1%	4.033	35,7%	30,2%	2.312	20,5%	17,3%	1.468	13,0%	11,0%	1	0,0%	0,0%
Cataluña	28.057	33.805	67	0,2%	0,2%	3.545	12,6%	10,5%	4.647	16,6%	13,7%	1.365	4,9%	4,0%	10.758	38,3%	31,8%	5.023	17,9%	14,9%	8.397	29,9%	24,8%	3	0,0%	0,0%
Comunitat Valenciana	13.332	14.036	9	0,1%	0,1%	589	4,4%	4,2%	140	1,1%	1,0%	372	2,8%	2,7%	2.779	20,8%	19,8%	3.015	22,6%	21,5%	7.131	53,5%	50,8%	1	0,0%	0,0%
Extremadura	4.313	4.648	122	2,8%	2,6%	278	6,4%	6,0%	172	4,0%	3,7%	104	2,4%	2,2%	1.157	26,8%	24,9%	2.229	51,7%	48,0%	586	13,6%	12,6%	0	0,0%	0,0%
Galicia	8.887	10.167	562	6,3%	5,5%	665	7,5%	6,5%	3.624	40,8%	35,6%	702	7,9%	6,9%	1.449	16,3%	14,3%	1.935	21,8%	19,0%	1.229	13,8%	12,1%	1	0,0%	0,0%
Madrid, Comunidad de	23.998	28.521	174	0,7%	0,6%	5.728	23,9%	20,1%	4.286	17,9%	15,0%	881	3,7%	3,1%	7.577	31,6%	26,6%	7.046	29,4%	24,7%	2.828	11,8%	9,9%	1	0,0%	0,0%
Murcia, Región de	3.978	4.721	153	3,8%	3,2%	716	18,0%	15,2%	93	2,3%	2,0%	154	3,9%	3,3%	987	24,8%	20,9%	297	7,5%	6,3%	2.321	58,3%	49,2%	0	0,0%	0,0%
Navarra, Com. Foral de	2.701	3.303	78	2,9%	2,4%	384	14,2%	11,6%	183	6,8%	5,5%	20	0,7%	0,6%	622	23,0%	18,8%	559	20,7%	16,9%	1.456	53,9%	44,1%	1	0,0%	0,0%
País Vasco	10.319	13.773	1	0,0%	0,0%	3.140	30,4%	22,8%	1.043	10,1%	7,6%	498	4,8%	3,6%	3.165	30,7%	23,0%	398	3,9%	2,9%	4.470	43,3%	32,5%	1.058	10,3%	7,7%
Rioja, La	696	912	36	5,2%	3,9%	162	23,3%	17,8%	252	36,2%	27,6%	42	6,0%	4,6%	90	12,9%	9,9%	196	28,2%	21,5%	134	19,3%	14,7%	0	0,0%	0,0%
Ceuta	155	181	0	0,0%	0,0%	30	19,4%	16,6%	75	48,4%	41,4%	4	2,6%	2,2%	26	16,8%	14,4%	0	0,0%	0,0%	46	29,7%	25,4%	0	0,0%	0,0%
Melilla	153	259	43	28,1%	16,6%	67	43,8%	25,9%	80	52,3%	30,9%	10	6,5%	3,9%	27	17,6%	10,4%	0	0,0%	0,0%	32	20,9%	12,4%	0	0,0%	0,0%
<b>TOTAL</b>	<b>170.593</b>	<b>210.785</b>	<b>8.368</b>	<b>4,9%</b>	<b>4,0%</b>	<b>32.547</b>	<b>19,1%</b>	<b>15,4%</b>	<b>33.570</b>	<b>19,7%</b>	<b>15,9%</b>	<b>7.065</b>	<b>4,1%</b>	<b>3,4%</b>	<b>44.436</b>	<b>26,0%</b>	<b>21,1%</b>	<b>37.939</b>	<b>22,2%</b>	<b>18,0%</b>	<b>45.656</b>	<b>26,8%</b>	<b>21,7%</b>	<b>1.204</b>	<b>0,7%</b>	<b>0,6%</b>

Las CCAA donde fue mayor el porcentaje de personas beneficiarias fallecidas en el año 2020 que contaban con una prestación de *atención residencial* fueron **Cantabria** (un 44,7% de las personas beneficiarias fallecidas contaban con una atención residencial), **Cataluña** (38,3%), **Castilla-La Mancha** (35,7%) y la **Comunidad de Madrid** (31,6%). Mientras que las CCAA en las que fue menor el porcentaje de personas beneficiarias fallecidas que contaban con *atención residencial* fueron **Castilla y León** (sólo el 11,4% de las personas beneficiarias con prestación fallecidas tenían una atención residencial), **La Rioja** (12,9%) y **Aragón** (15,5%).

Las CCAA donde fue mayor el porcentaje de personas beneficiarias fallecidas en el año 2020 que contaban con una prestación de *cuidados familiares* fueron **Illes Balears** (un 60,4% de las personas beneficiarias fallecidas contaban con una prestación de cuidados familiares), la **Región de Murcia** (58,3%) y la **Comunidad Foral de Navarra** (53,9%). Mientras que las CCAA en las que fue menor el porcentaje de personas beneficiarias fallecidas que contaban con una prestación de *cuidados familiares* fueron la **Comunidad de Madrid** (sólo el 11,8% de las personas beneficiarias con prestación fallecidas tenían una PEC), **Castilla-La Mancha** (13,0%) y **Extremadura** (13,6%).

Enero-diciembre 2021	TOTAL DE PERSONAS FALLECIDAS		PRESTACIONES PAPD DE PERSONAS FALLECIDAS			PRESTACIONES TELEASISTENCIA DE PERSONAS FALLECIDAS			PRESTACIONES AYUDA A DOMICILIO DE PERSONAS FALLECIDAS			PRESTACIONES CENTRO DE DÍA DE PERSONAS FALLECIDAS			PRESTACIONES ATENCIÓN RESIDENCIAL DE PERSONAS FALLECIDAS			PRESTACIONES VINCULADAS AL SERVICIO DE PERSONAS FALLECIDAS			PRESTACIONES ECONÓMICAS DE CUIDADOS FAMILIARES DE PERSONAS FALLECIDAS			PRESTACIONES ASISTENCIAL PERSONAL DE PERSONAS FALLECIDAS		
	Nº Beneficiarios	Nº Prestaciones	Nº	% sobre benef.	% sobre prest.	Nº	% sobre benef.	% sobre prest.	Nº	% sobre benef.	% sobre prest.	Nº	% sobre benef.	% sobre prest.	Nº	% sobre benef.	% sobre prest.	Nº	% sobre benef.	% sobre prest.	Nº	% sobre benef.	% sobre prest.	Nº	% sobre benef.	% sobre prest.
Andalucía	27.427	39.072	63	0,2%	0,2%	12.561	45,8%	32,1%	14.362	52,4%	36,8%	755	2,8%	1,9%	4.897	17,9%	12,5%	1.136	4,1%	2,9%	5.297	19,3%	13,6%	1	0,0%	0,0%
Aragón	5.166	6.171	595	11,5%	9,6%	476	9,2%	7,7%	588	11,4%	9,5%	84	1,6%	1,4%	666	12,9%	10,8%	1.389	26,9%	22,5%	2.373	45,9%	38,5%	0	0,0%	0,0%
Asturias, Principado de	3.820	4.919	1.070	28,0%	21,8%	243	6,4%	4,9%	797	20,9%	16,2%	147	3,8%	3,0%	747	19,6%	15,2%	709	18,6%	14,4%	1.206	31,6%	24,5%	0	0,0%	0,0%
Baleares, Illes	3.318	5.174	445	13,4%	8,6%	1.266	38,2%	24,5%	224	6,8%	4,3%	141	4,2%	2,7%	545	16,4%	10,5%	246	7,4%	4,8%	2.307	69,5%	44,6%	0	0,0%	0,0%
Canarias	2.730	2.896	48	1,8%	1,7%	96	3,5%	3,3%	10	0,4%	0,3%	269	9,9%	9,3%	645	23,6%	22,3%	1.122	41,1%	38,7%	706	25,9%	24,4%	0	0,0%	0,0%
Cantabria	2.290	3.626	1.043	45,5%	28,8%	305	13,3%	8,4%	180	7,9%	5,0%	112	4,9%	3,1%	936	40,9%	25,8%	0	0,0%	0,0%	1.050	45,9%	29,0%	0	0,0%	0,0%
Castilla y León	14.708	18.540	1.661	11,3%	9,0%	1.676	11,4%	9,0%	2.561	17,4%	13,8%	465	3,2%	2,5%	1.371	9,3%	7,4%	7.521	51,1%	40,6%	3.143	21,4%	17,0%	142	1,0%	0,8%
Castilla - La Mancha	8.191	10.202	858	10,5%	8,4%	2.079	25,4%	20,4%	1.888	23,0%	18,5%	251	3,1%	2,5%	2.312	28,2%	22,7%	1.397	17,1%	13,7%	1.417	17,3%	13,9%	0	0,0%	0,0%
Cataluña	21.634	26.338	45	0,2%	0,2%	3.063	14,2%	11,6%	4.140	19,1%	15,7%	786	3,6%	3,0%	6.959	32,2%	26,4%	3.300	15,3%	12,5%	8.042	37,2%	30,5%	3	0,0%	0,0%
Comunitat Valenciana	15.317	16.323	9	0,1%	0,1%	795	5,2%	4,9%	368	2,4%	2,3%	371	2,4%	2,3%	2.574	16,8%	15,8%	3.230	21,1%	19,8%	8.976	58,6%	55,0%	0	0,0%	0,0%
Extremadura	3.988	4.239	107	2,7%	2,5%	208	5,2%	4,9%	133	3,3%	3,1%	94	2,4%	2,2%	832	20,9%	19,6%	2.285	57,3%	53,9%	580	14,5%	13,7%	0	0,0%	0,0%
Galicia	8.494	9.837	513	6,0%	5,2%	770	9,1%	7,8%	3.733	43,9%	37,9%	690	8,1%	7,0%	1.239	14,6%	12,6%	1.665	19,6%	16,9%	1.227	14,4%	12,5%	0	0,0%	0,0%
Madrid, Comunidad de	15.375	19.160	38	0,2%	0,2%	5.846	38,0%	30,5%	3.525	22,9%	18,4%	309	2,0%	1,6%	3.519	22,9%	18,4%	3.280	21,3%	17,1%	2.643	17,2%	13,8%	0	0,0%	0,0%
Murcia, Región de	3.758	4.442	118	3,1%	2,7%	696	18,5%	15,7%	110	2,9%	2,5%	118	3,1%	2,7%	845	22,5%	19,0%	251	6,7%	5,7%	2.304	61,3%	51,9%	0	0,0%	0,0%
Navarra, Com. Foral de	2.197	2.729	66	3,0%	2,4%	342	15,6%	12,5%	154	7,0%	5,6%	21	1,0%	0,8%	361	16,4%	13,2%	510	23,2%	18,7%	1.275	58,0%	46,7%	0	0,0%	0,0%
País Vasco	9.675	13.132	5	0,1%	0,0%	3.425	35,4%	26,1%	899	9,3%	6,8%	359	3,7%	2,7%	2.400	24,8%	18,3%	324	3,3%	2,5%	4.565	47,2%	34,8%	1.155	11,9%	8,8%
Rioja, La	765	1.023	40	5,2%	3,9%	185	24,2%	18,1%	301	39,3%	29,4%	45	5,9%	4,4%	188	24,6%	18,4%	128	16,7%	12,5%	136	17,8%	13,3%	0	0,0%	0,0%
Ceuta	139	165	0	0,0%	0,0%	29	20,9%	17,6%	73	52,5%	44,2%	1	0,7%	0,6%	24	17,3%	14,5%	0	0,0%	0,0%	38	27,3%	23,0%	0	0,0%	0,0%
Melilla	153	252	56	36,6%	22,2%	59	38,6%	23,4%	72	47,1%	28,6%	5	3,3%	2,0%	28	18,3%	11,1%	3	2,0%	1,2%	29	19,0%	11,5%	0	0,0%	0,0%
<b>TOTAL</b>	<b>149.145</b>	<b>188.240</b>	<b>6.780</b>	<b>4,5%</b>	<b>3,6%</b>	<b>34.120</b>	<b>22,9%</b>	<b>18,1%</b>	<b>34.118</b>	<b>22,9%</b>	<b>18,1%</b>	<b>5.023</b>	<b>3,4%</b>	<b>2,7%</b>	<b>31.088</b>	<b>20,8%</b>	<b>16,5%</b>	<b>28.496</b>	<b>19,1%</b>	<b>15,1%</b>	<b>47.314</b>	<b>31,7%</b>	<b>25,1%</b>	<b>1.301</b>	<b>0,9%</b>	<b>0,7%</b>

Durante el año 2021, las CCAA que tuvieron un mayor el porcentaje de personas beneficiarias fallecidas en el año 2021 que contaban con una prestación de cuidados familiares son Illes Balears (69,5% de las personas beneficiarias fallecidas contaban con una prestación de cuidados familiares), la Región de Murcia (un 61,3%) y la Comunitat Valenciana (58,6%). Mientras que las CCAA en las que es menor el porcentaje de personas beneficiarias fallecidas que contaban con una prestación de cuidados familiares son Galicia (sólo el 14,4% de las personas beneficiarias con prestación fallecidas tenían una PEC) y Extremadura (el 14,5% de las personas beneficiarias con prestación fallecidas tenían una PEC).

Durante el año 2021, las CCAA donde fue mayor el porcentaje de personas beneficiarias fallecidas en el año 2021 que contaban con una prestación de atención residencial son Cantabria (un 40,9% de las personas beneficiarias fallecidas contaban con una atención residencial), Cataluña (32,2%) y Castilla-La Mancha (28,2%). Mientras que las CCAA en las que fue menor el porcentaje de personas beneficiarias fallecidas que contaban con atención residencial son Castilla y León (sólo el 9,3% de las personas beneficiarias con prestación fallecidas tenían una atención residencial), Aragón (12,9%) y Galicia (14,6%).

ene-22	TOTAL DE PERSONAS FALLECIDAS		PRESTACIONES PAPD DE PERSONAS FALLECIDAS			PRESTACIONES TELEASISTENCIA DE PERSONAS FALLECIDAS			PRESTACIONES AYUDA A DOMICILIO DE PERSONAS FALLECIDAS			PRESTACIONES CENTRO DE DÍA DE PERSONAS FALLECIDAS			PRESTACIONES ATENCIÓN RESIDENCIAL DE PERSONAS FALLECIDAS			PRESTACIONES VINCULADAS AL SERVICIO DE PERSONAS FALLECIDAS			PRESTACIONES ECONÓMICAS DE CUIDADOS FAMILIARES DE PERSONAS FALLECIDAS			PRESTACIONES ASISTENCIAL PERSONAL DE PERSONAS FALLECIDAS		
	Nº Beneficiarios	Nº Prestaciones	Nº	% sobre benef.	% sobre prest.	Nº	% sobre benef.	% sobre prest.	Nº	% sobre benef.	% sobre prest.	Nº	% sobre benef.	% sobre prest.	Nº	% sobre benef.	% sobre prest.	Nº	% sobre benef.	% sobre prest.	Nº	% sobre benef.	% sobre prest.	Nº	% sobre benef.	% sobre prest.
Andalucía	2.943	4.267	5	0,2%	0,1%	1.391	47,3%	32,6%	1.630	55,4%	38,2%	89	3,0%	2,1%	512	17,4%	12,0%	118	4,0%	2,8%	522	17,7%	12,2%	0	0,0%	0,0%
Aragón	489	587	57	11,7%	9,7%	45	9,2%	7,7%	68	13,9%	11,6%	5	1,0%	0,9%	70	14,3%	11,9%	137	28,0%	23,3%	205	41,9%	34,9%	0	0,0%	0,0%
Asturias, Principado de	503	621	129	25,6%	20,8%	28	5,6%	4,5%	109	21,7%	17,6%	15	3,0%	2,4%	83	16,5%	13,4%	106	21,1%	17,1%	151	30,0%	24,3%	0	0,0%	0,0%
Baleares, Illes	338	515	28	8,3%	5,4%	149	44,1%	28,9%	18	5,3%	3,5%	9	2,7%	1,7%	58	17,2%	11,3%	17	5,0%	3,3%	236	69,8%	45,8%	0	0,0%	0,0%
Canarias	273	294	4	1,5%	1,4%	14	5,1%	4,8%	1	0,4%	0,3%	22	8,1%	7,5%	61	22,3%	20,7%	112	41,0%	38,1%	80	29,3%	27,2%	0	0,0%	0,0%
Cantabria	265	426	124	46,8%	29,1%	35	13,2%	8,2%	29	10,9%	6,8%	15	5,7%	3,5%	115	43,4%	27,0%	0	0,0%	0,0%	108	40,8%	25,4%	0	0,0%	0,0%
Castilla y León	1.369	1.742	154	11,2%	8,8%	170	12,4%	9,8%	264	19,3%	15,2%	45	3,3%	2,6%	124	9,1%	7,1%	675	49,3%	38,7%	284	20,7%	16,3%	26	1,9%	1,5%
Castilla - La Mancha	826	1.053	93	11,3%	8,8%	230	27,8%	21,8%	192	23,2%	18,2%	27	3,3%	2,6%	239	28,9%	22,7%	135	16,3%	12,8%	137	16,6%	13,0%	0	0,0%	0,0%
Cataluña	2.257	2.721	2	0,1%	0,1%	303	13,4%	11,1%	403	17,9%	14,8%	83	3,7%	3,1%	774	34,3%	28,4%	314	13,9%	11,5%	840	37,2%	30,9%	2	0,1%	0,1%
Comunitat Valenciana	1.277	1.358	2	0,2%	0,1%	69	5,4%	5,1%	24	1,9%	1,8%	16	1,3%	1,2%	137	10,7%	10,1%	254	19,9%	18,7%	856	67,0%	63,0%	0	0,0%	0,0%
Extremadura	452	479	6	1,3%	1,3%	25	5,5%	5,2%	10	2,2%	2,1%	7	1,5%	1,5%	69	15,3%	14,4%	306	67,7%	63,9%	56	12,4%	11,7%	0	0,0%	0,0%
Galicia	1.000	1.164	72	7,2%	6,2%	90	9,0%	7,7%	424	42,4%	36,4%	95	9,5%	8,2%	119	11,9%	10,2%	201	20,1%	17,3%	163	16,3%	14,0%	0	0,0%	0,0%
Madrid, Comunidad de	1.562	1.887	5	0,3%	0,3%	484	31,0%	25,6%	292	18,7%	15,5%	21	1,3%	1,1%	421	27,0%	22,3%	408	26,1%	21,6%	256	16,4%	13,6%	0	0,0%	0,0%
Murcia, Región de	453	538	16	3,5%	3,0%	88	19,4%	16,4%	23	5,1%	4,3%	17	3,8%	3,2%	115	25,4%	21,4%	32	7,1%	5,9%	247	54,5%	45,9%	0	0,0%	0,0%
Navarra, Com. Foral de	237	296	17	7,2%	5,7%	31	13,1%	10,5%	14	5,9%	4,7%	5	2,1%	1,7%	38	16,0%	12,8%	65	27,4%	22,0%	126	53,2%	42,6%	0	0,0%	0,0%
País Vasco	1.096	1.530	2	0,2%	0,1%	390	35,6%	25,5%	133	12,1%	8,7%	59	5,4%	3,9%	259	23,6%	16,9%	29	2,6%	1,9%	507	46,3%	33,1%	151	13,8%	9,9%
Rioja, La	53	67	3	5,7%	4,5%	11	20,8%	16,4%	26	49,1%	38,8%	3	5,7%	4,5%	6	11,3%	9,0%	13	24,5%	19,4%	5	9,4%	7,5%	0	0,0%	0,0%
Ceuta	18	22	0	0,0%	0,0%	5	27,8%	22,7%	7	38,9%	31,8%	0	0,0%	0,0%	3	16,7%	13,6%	0	0,0%	0,0%	7	38,9%	31,8%	0	0,0%	0,0%
Melilla	16	34	7	43,8%	20,6%	10	62,5%	29,4%	9	56,3%	26,5%	1	6,3%	2,9%	4	25,0%	11,8%	0	0,0%	0,0%	3	18,8%	8,8%	0	0,0%	0,0%
<b>TOTAL</b>	<b>15.427</b>	<b>19.601</b>	<b>726</b>	<b>4,7%</b>	<b>3,7%</b>	<b>3.568</b>	<b>23,1%</b>	<b>18,2%</b>	<b>3.676</b>	<b>23,8%</b>	<b>18,8%</b>	<b>534</b>	<b>3,5%</b>	<b>2,7%</b>	<b>3.207</b>	<b>20,8%</b>	<b>16,4%</b>	<b>2.922</b>	<b>18,9%</b>	<b>14,9%</b>	<b>4.789</b>	<b>31,0%</b>	<b>24,4%</b>	<b>179</b>	<b>1,2%</b>	<b>0,9%</b>

Durante enero de 2022, las CCAA que tienen un **mayor porcentaje de personas beneficiarias fallecidas que contaban con una prestación de cuidados familiares** son **Illes Balears** (69,8% de las personas beneficiarias fallecidas contaban con una prestación de cuidados familiares), la **Comunitat Valenciana** (un 67,0%) y la **Región de Murcia** (54,5%). Mientras que las CCAA en las que **es menor el porcentaje de personas beneficiarias fallecidas que contaban con una prestación de cuidados familiares** son **La Rioja** (sólo el 9,4% de las personas beneficiarias con prestación fallecidas tenían una PEC) y **Extremadura** (el 12,4% de las personas beneficiarias con prestación fallecidas tenían una PEC).

Durante enero de 2022, las CCAA con mayor porcentaje de personas beneficiarias fallecidas que contaban con una prestación de **atención residencial** son **Cantabria** (un 43,4% de las personas beneficiarias fallecidas contaban con una atención residencial), **Cataluña** (34,3%) y **Castilla-La Mancha** (28,9%). Mientras que las CCAA en las que es menor el porcentaje de personas beneficiarias fallecidas que contaban con **atención residencial** son **Castilla y León** (sólo el 9,1% de las personas beneficiarias con prestación fallecidas tenían una atención residencial), **Comunitat Valenciana** (10,7%) y **La Rioja** (11,3%).

## 8. Evolución de las altas de solicitudes y de las altas de personas beneficiarias con prestación en SISAAD (certificados mensuales de CCAA)

La información de las altas de solicitudes y altas de resoluciones de personas beneficiarias con prestación se remiten en certificados mensuales a cada CCAA, y cada mes recoge la información de los expedientes desde el día 26 del mes anterior hasta el día 25 del mes de referencia (por lo que la información no es del mes natural).

En la siguiente tabla podemos ver que en cada uno de los meses desde marzo de 2020 a febrero de 2021 se registraron en SISAAD un número de altas en solicitudes muy inferior al de los mismos meses del año anterior, pasando a registrar aumentos interanuales desde marzo de 2021. En **marzo de 2020 cayeron un 21,8% interanual** hasta las 21.544 altas de solicitudes, 5.999 menos que en marzo de 2019. En **abril, mayo, junio y julio de 2020 los descensos interanuales fueron aún mayores, de más del 40,0% interanual**. Desde **agosto de 2020 hasta febrero de 2021 se registraron descensos interanuales** cada mes, siendo los de agosto, noviembre y febrero de 2021 los de menor intensidad, pero con caídas del 21,1%, 16,6% y 20,5%, respectivamente. En **marzo de 2021 se registró el primer ascenso interanual** desde marzo de 2020 (aumento del **17,3%**), y se ha mantenido desde entonces, registrándose los mayores incrementos en mayo de 2021 (125,0% interanual) y junio (127,2% interanual). En enero de 2022 se han registrado 20.469 solicitudes de alta, 7.232 más que en enero de 2021 (54,6% interanual).

En enero de 2022, los mayores incrementos interanuales en las altas de solicitudes se han registrado en la **Comunidad de Madrid** (1.381 altas, 1.361 más que en el mismo mes de 2021), **Extremadura** (723 altas, 577 más que en enero de 2021) y **Canarias** (514 altas, 407 más que en enero de 2021).

Por otro lado, los únicos descensos interanuales en las altas de solicitudes se han registrado en la **Andalucía** (2.167 altas, 154 menos que en enero de 2021, -6,6% interanual), **Cantabria** (219 altas de solicitudes, 4 menos que en el mismo mes del año anterior, con una disminución del 1,8% interanual) y **La Rioja** (178 altas de solicitudes, 2 menos que en el mismo mes del año anterior, con una disminución del 1,1% interanual).

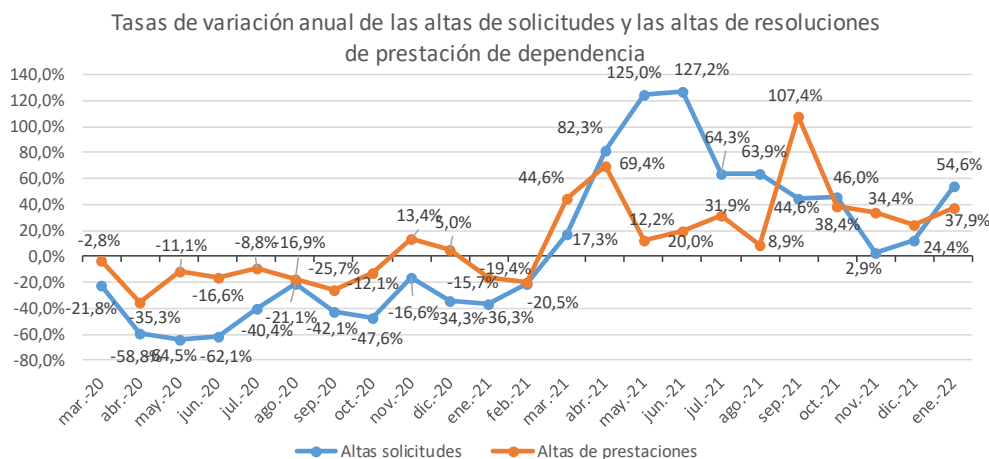
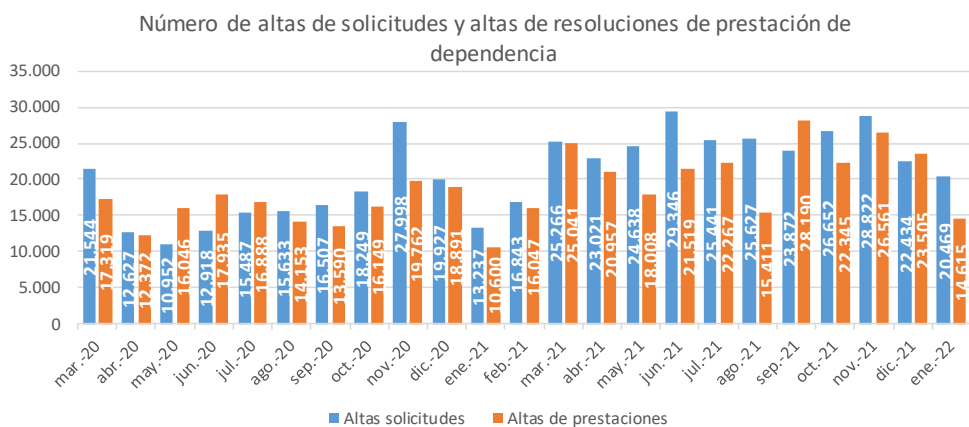

CCAA	Altas de solicitudes (certificados mensuales de las CCAA)																													
	25/03/2020			25/04/2020			25/05/2020			25/06/2020			25/07/2020			25/08/2020			25/09/2020			25/10/2020			25/11/2020			25/12/2020		
	Núm.	Variación anual		Núm.	Variación anual		Núm.	Variación anual		Núm.	Variación anual		Núm.	Variación anual		Núm.	Variación anual		Núm.	Variación anual		Núm.	Variación anual		Núm.	Variación anual				
	Núm.	%	Núm.	Núm.	%	Núm.	Núm.	%	Núm.	Núm.	%	Núm.	Núm.	%	Núm.	Núm.	%	Núm.	Núm.	%	Núm.	Núm.	%	Núm.	Núm.	%				
Andalucía	2.821	-1.053	-27,2%	1.049	-3.651	-77,7%	1.027	-3.877	-79,1%	2.242	-4.188	-65,1%	3.238	-876	-21,3%	2.554	-1.329	-34,2%	2.836	-3.248	-53,4%	4.186	-3.462	-45,3%	3.620	-6.275	-63,4%	1.799	-2.334	-56,5%
Aragón	544	-122	-18,3%	205	-1.015	-83,2%	273	-1.918	-87,5%	578	-258	-30,9%	198	-192	-49,2%	516	-347	-40,2%	379	138	57,3%	450	-411	-47,7%	885	-144	-14,0%	430	-199	-31,6%
Asturias, Principado de	581	-40	-6,4%	150	-508	-77,2%	127	-547	-81,2%	327	-322	-49,6%	308	-315	-50,6%	304	-135	-30,8%	359	-193	-35,0%	424	-246	-36,7%	603	-9	-1,5%	473	92	24,1%
Baleares, Illes	332	-2.898	-89,7%	171	-734	-81,1%	184	-379	-67,3%	263	-399	-60,3%	453	-87	-16,1%	384	343	836,6%	334	-16	-4,6%	460	-553	-54,6%	502	16	3,3%	393	-16	-3,9%
Canarias	802	-327	-29,0%	1.605	617	62,4%	1.528	782	104,8%	574	-22	-3,7%	543	38	7,5%	924	398	75,7%	399	-111	-21,8%	438	-833	-65,5%	447	-945	-67,9%	226	-1.111	-83,1%
Cantabria	243	-9	-3,6%	113	-139	-55,2%	118	-57	-32,6%	87	-444	-83,6%	87	402	202,0%	266	-660	-71,3%	192	-90	-31,9%	307	71	30,1%	326	75	29,9%	262	-12	-4,4%
Castilla y León	1.646	-1.546	-48,4%	846	-4.842	-85,1%	27	-3.140	-99,1%	1.604	-3.129	-66,1%	1.354	-1.453	-51,8%	1.382	-1.007	-42,2%	1.938	563	40,9%	1.433	-418	-22,6%	1.999	384	23,8%	1.870	-886	-32,1%
Castilla - La Mancha	752	-796	-51,4%	275	-1.362	-83,2%	503	-866	-63,3%	781	-582	-42,7%	724	-546	-43,0%	501	-266	-34,7%	1.115	-146	-11,6%	1.092	-461	-29,7%	1.200	-312	-20,6%	938	-198	-17,4%
Cataluña	3.327	-785	-19,1%	1.964	-2.418	-55,2%	111	-5.032	-97,8%	344	-7.544	-95,6%	1.642	-3.143	-65,7%	3.877	-501	-11,4%	1.944	-813	-29,5%	2.638	-2.014	-43,3%	4.322	85	2,0%	4.150	-257	-5,8%
Comunitat Valenciana	3.869	427	12,4%	3.984	-455	-10,3%	2.886	-503	-14,8%	2.683	-209	-7,2%	2.875	-1.307	-31,3%	1.685	-64	-3,7%	2.811	-1.750	-38,4%	2.293	-2.106	-47,9%	2.955	-17	-0,6%	2.137	-668	-23,8%
Extremadura	435	-95	-17,9%	106	-731	-87,3%	233	-329	-58,5%	548	-174	-24,1%	388	-429	-52,5%	261	-509	-66,1%	409	-899	-68,7%	291	-589	-66,9%	166	-1.065	-86,5%	147	34	30,1%
Galicia	471	-416	-46,9%	142	-946	-86,9%	318	-388	-55,0%	823	-757	-47,9%	610	-96	-13,6%	966	-15	-1,5%	311	-594	-65,6%	604	-139	-18,7%	863	-485	-36,0%	868	390	81,6%
Madrid, Comunidad de	3.604	1.377	61,8%	546	-1.441	-72,5%	2.454	-216	-8,1%	606	-2.968	-83,0%	700	-2.326	-76,9%	678	18	2,7%	1.545	-2.020	-56,7%	689	-3.782	-84,6%	7.936	3.966	99,9%	3.454	-1.716	-33,2%
Murcia, Región de	594	520	702,7%	2	-272	-99,3%	288	-2.609	-90,1%	298	-743	-71,4%	439	-133	-23,3%	247	110	80,3%	919	-1.429	-60,9%	859	-1.850	-68,3%	610	-422	-40,9%	405	-3.688	-90,1%
Navarra, Com. Foral de	14	-114	-89,1%	200	91	83,5%	300	281	1478,9%	205	-75	-26,8%	272	101	59,1%	89	5	6,0%	285	-588	-67,4%	284	1	0,4%	241	-39	-13,9%	501	131	35,4%
País Vasco	1.303	-122	-8,6%	1.199	44	3,8%	552	-861	-60,9%	858	858	-	1.038	-26	-2,4%	842	-231	-21,5%	550	-765	-58,2%	1.654	320	24,0%	997	-479	-32,5%	1.616	-108	-6,3%
Rioja, La	147	1	0,7%	70	-229	-76,6%	23	-134	-85,4%	40	-203	-83,5%	61	-75	-55,1%	117	-5	-4,1%	122	-32	-20,8%	104	-55	-34,6%	284	106	59,6%	203	109	116,0%
Ceuta	32	0	0,0%	0	-26	-100,0%	0	-31	-100,0%	22	-11	-33,3%	28	-1	-3,4%	15	2	15,4%	33	11	50,0%	20	-11	-35,5%	32	16	100,0%	17	-2	-10,5%
Melilla	27	-1	-3,6%	0	-21	-100,0%	0	-48	-100,0%	35	4	12,9%	15	-26	-63,4%	25	8	47,1%	26	-4	-13,3%	23	-8	-25,8%	10	-10	-50,0%	38	15	65,2%
<b>TOTAL</b>	<b>21.544</b>	<b>-5.999</b>	<b>-21,8%</b>	<b>12.627</b>	<b>-18.038</b>	<b>-58,8%</b>	<b>10.952</b>	<b>-19.872</b>	<b>-64,5%</b>	<b>12.918</b>	<b>-21.166</b>	<b>-62,1%</b>	<b>15.487</b>	<b>-10.490</b>	<b>-40,4%</b>	<b>15.633</b>	<b>-4.185</b>	<b>-21,1%</b>	<b>16.507</b>	<b>-11.986</b>	<b>-42,1%</b>	<b>18.249</b>	<b>-16.546</b>	<b>-47,6%</b>	<b>27.998</b>	<b>-5.554</b>	<b>-16,6%</b>	<b>19.927</b>	<b>-10.424</b>	<b>-34,3%</b>

CCAA	Altas de solicitudes																													
	25/01/2021			25/02/2021			25/03/2021			25/04/2021			25/05/2021			25/06/2021			25/07/2021			25/08/2021			25/09/2021			25/10/2021		
	Núm.	Variación anual		Núm.	Variación anual		Núm.	Variación anual		Núm.	Variación anual		Núm.	Variación anual		Núm.	Variación anual		Núm.	Variación anual		Núm.	Variación anual		Núm.	Variación anual				
	Núm.	%	Núm.	Núm.	%	Núm.	Núm.	%	Núm.	Núm.	%	Núm.	Núm.	%	Núm.	Núm.	%	Núm.	Núm.	%	Núm.	Núm.	%	Núm.	Núm.	%				
Andalucía	2.321	-1.162	-33,4%	3.443	-253	-6,8%	3.464	643	22,8%	3.404	2.355	224,5%	4.969	3.942	383,8%	5.094	2.852	127,2%	5.058	1.820	56,2%	6.437	3.883	152,0%	4.985	2.149	75,8%	4.387	201	4,8%
Aragón	485	-81	-14,3%	555	-66	-10,6%	676	132	24,3%	541	336	163,9%	734	461	168,9%	737	159	27,5%	536	338	170,7%	455	-61	-11,8%	591	212	55,9%	629	179	39,8%
Asturias, Principado de	526	-211	-28,6%	507	-89	-14,9%	591	10	1,7%	683	533	355,3%	890	763	600,8%	862	535	163,6%	434	126	40,9%	615	311	102,3%	412	53	14,8%	698	274	64,6%
Baleares, Illes	270	-126	-31,8%	503	-23	-4,4%	447	115	34,6%	286	115	67,3%	0	-184	-100,0%	1.353	1.090	414,4%	533	80	17,7%	362	-22	-5,7%	710	376	112,6%	1.055	595	129,3%
Canarias	107	-415	-79,5%	76	-215	-73,9%	886	84	10,5%	1.271	-334	-20,8%	1.486	-42	-2,7%	1.651	1.077	187,6%	1.289	746	137,4%	1.350	426	46,1%	1.132	733	183,7%	584	146	33,3%
Cantabria	223	-70	-23,9%	323	-28	-8,0%	317	74	30,5%	343	230	203,5%	332	214	181,4%	266	179	205,7%	257	-344	-57,2%	440	174	65,4%	323	131	68,2%	439	132	43,0%
Castilla y León	1.100	-1.082	-49,6%	1.909	293	18,1%	1.684	38	2,3%	1.592	746	88,2%	1.519	1.492	5525,9%	2.032	428	26,7%	1.382	28	2,1%	1.126	-256	-18,5%	1.815	-123	-6,3%	1.456	23	1,6%
Castilla - La Mancha	558	-376	-40,3%	1.075	-315	-22,7%	1.305	553	73,5%	1.260	985	358,2%	1.760	1.257	249,9%	1.322	541	69,3%	1.323	599	82,7%	706	205	40,9%	1.269	154	13,8%	1.678	586	53,7%
Cataluña	3.716	-424	-10,2%	2.895	-1.197	-29,3%	4.609	1.282	38,5%	4.297	2.333	118,8%	5.133	5.022	4524,3%	5.920	5.576	1620,9%	4.304	2.662	162,1%	5.300	1.423	36,7%	2.905	961	49,4%	4.816	2.178	82,6%
Comunitat Valenciana	1.314	-336	-20,4%	2.287	854	59,6%	3.046	-823	-21,3%	2.291	-1.693	-42,5%	2.545	-341	-11,8%	2.643	-40	-1,5%	3.087	212	7,4%	2.724	1.039	61,7%	3.459	648	23,1%	3.404	1.111	48,5%
Extremadura	146	39	36,4%	404	-176	-30,3%	850	415	95,4%	761	655	617,9%	596	363	155,8%	487	-61	-11,1%	946	558	143,8%	1.000	739	283,1%	377	-32	-7,8%	1.399	1.108	380,8%
Galicia	477	-221	-31,7%	555	142	34,4%	908	437	92,8%	840	698	491,5%	784	466	146,5%	1.150	327	39,7%	842	232	38,0%	643	-323	-33,4%	962	651	209,3%	1.047	443	73,3%
Madrid, Comunidad de	20	-2.816	-99,3%	50	-3.147	-98,4%	3.878	274	7,6%	3.200	2.654	486,1%	1.130	-1.324	-54,0%	2.902	2.296	378,9%	2.937	2.237	319,6%	2.582	1.904	280,8%	2.474	929	60,1%	2.607	1.918	278,4%
Murcia, Región de	592	-44	-6,9%	685	20	3,0%	769	175	29,5%	753	751	37550,0%	1.164	876	304,2%	1.052	754	253,0%	872	433	98,6%	229	-18	-7,3%	815	-104	-11,3%	796	-63	-7,3%
Navarra, Com. Foral de	91	-80	-46,8%	154	-9	-5,5%	339	325	2321,4%	313	113	56,5%	135	-165	-55,0%	218	13	6,3%	132	-140	-51,5%	204	115	129,2%	297	12	4,2%	322	38	13,4%
País Vasco	1.081	-135	-11,1%	1.164	-183	-13,6%	1.158	-145	-11,1%	889	-310	-25,9%																		



CCAA	Altas de solicitudes								
	25/11/2021			25/12/2021			25/01/2022		
	Núm.	Var. anual		Núm.	Variación anual		Núm.	Variación anual	
	Núm.	%	Núm.	Núm.	%	Núm.	Núm.	%	
Andalucía	5.527	1.907	52,7%	3.663	1.864	103,6%	2.167	-154	-6,6%
Aragón	680	-205	-23,2%	613	183	42,6%	652	167	34,4%
Asturias, Principado de	820	217	36,0%	589	116	24,5%	635	109	20,7%
Balears, Illes	462	-40	-8,0%	571	178	45,3%	341	71	26,3%
Canarias	934	487	108,9%	850	624	276,1%	514	407	380,4%
Cantabria	310	-16	-4,9%	311	49	18,7%	219	-4	-1,8%
Castilla y León	3.652	1.653	82,7%	1.300	-570	-30,5%	2.272	1.172	106,5%
Castilla - La Mancha	1.399	199	16,6%	961	23	2,5%	999	441	79,0%
Cataluña	5.741	1.419	32,8%	4.319	169	4,1%	5.401	1.685	45,3%
Comunitat Valenciana	3.057	102	3,5%	2.326	189	8,8%	2.016	702	53,4%
Extremadura	753	587	353,6%	925	778	529,3%	723	577	395,2%
Galicia	824	-39	-4,5%	1.044	176	20,3%	927	450	94,3%
Madrid, Comunidad de	1.424	-6.512	-82,1%	2.272	-1.182	-34,2%	1.381	1.361	6805,0%
Murcia, Región de	932	322	52,8%	583	178	44,0%	620	28	4,7%
Navarra, Com. Foral de	537	296	122,8%	510	9	1,8%	285	194	213,2%
País Vasco	1.456	459	46,0%	1.300	-316	-19,6%	1.087	6	0,6%
Rioja, La	237	-47	-16,5%	252	49	24,1%	178	-2	-1,1%
Ceuta	41	9	28,1%	26	9	52,9%	20	5	33,3%
Melilla	36	26	260,0%	19	-19	-50,0%	32	17	113,3%
<b>TOTAL</b>	<b>28.822</b>	<b>824</b>	<b>2,9%</b>	<b>22.434</b>	<b>2.507</b>	<b>12,6%</b>	<b>20.469</b>	<b>7.232</b>	<b>54,6%</b>

En la siguiente tabla podemos ver que entre los meses de marzo y octubre de 2020 así como en enero y febrero de 2021 se han registrado en SISAAD un número de altas en resoluciones de reconocimiento de prestación notablemente inferior al de los mismos meses del año anterior, mientras que en noviembre de 2020, diciembre de 2020 y **desde marzo de 2021 en SISAAD se han registrado incrementos interanuales en el número de altas en resoluciones de reconocimiento de prestación**, siendo el aumento del mes de septiembre de 2021 el de mayor intensidad (107,4%), seguido de los meses de abril de 2021 y marzo de 2021.

En enero se han registrado **14.615 resoluciones de reconocimiento de prestación**, 4.015 resoluciones de reconocimiento de prestación más que en enero de 2021, lo que supone un **incremento del 37,9% interanual**.

En enero de 2022, los mayores incrementos interanuales en las altas de resoluciones de prestación han sido en **Aragón** (204,7% interanual, registrando 643 altas de resoluciones de prestación, 432 más que en el mismo mes de 2021), **Canarias** (158,6% interanual, alcanzando 331 altas de resoluciones de prestación, 203 más que en el mismo mes del año anterior) y **Andalucía** (130,5% interanual, registrando 3.566 altas de resoluciones de prestación, 2.019 más que en el mismo mes de 2021).

Por el contrario, las CCAA que han registrado mayores descensos interanuales en las altas de resoluciones de reconocimiento de prestación han sido **Illes Balears** (163 altas de resoluciones de prestación, 99 menos que en el mismo mes de 2021, con una caída de 37,8% interanual), la **Comunidad de Madrid** (ha registrado 477 altas de resolución de prestación, 103 menos que en el mismo mes de 2021, con una caída del 17,8% interanual) y el **País Vasco** (ha registrado 745 altas de resolución de prestación, 118 menos que en el mismo mes de 2021, con una caída del 13,7% interanual).

CCAA	Altas de resoluciones de prestación (certificados mensuales de las CCAA)																													
	25/03/2020			25/04/2020			25/05/2020			25/06/2020			25/07/2020			25/08/2020			25/09/2020			25/10/2020			25/11/2020			25/12/2020		
	Núm.	Variación anual		Núm.	Variación anual		Núm.	Variación anual		Núm.	Variación anual		Núm.	Variación anual		Núm.	Variación anual		Núm.	Variación anual		Núm.	Variación anual		Núm.	Variación anual		Núm.	Variación anual	
	Núm.	%	Núm.	Núm.	%	Núm.	Núm.	%	Núm.	Núm.	%	Núm.	Núm.	%	Núm.	Núm.	%	Núm.	Núm.	%	Núm.	Núm.	%	Núm.	Núm.	%	Núm.	Núm.	%	
Andalucía	1.872	136	7,8%	600	-1.249	-67,6%	870	-3.210	-78,7%	2.967	-15	-0,5%	3.029	-650	-17,7%	4.091	30	0,7%	3.597	42	1,2%	4.329	887	25,8%	6.465	3.362	108,3%	3.685	514	16,2%
Aragón	590	-174	-22,8%	319	-422	-57,0%	375	-452	-54,7%	690	-459	-39,9%	53	-684	-92,8%	63	-489	-88,6%	195	-302	-60,8%	321	-479	-59,9%	317	-649	-67,2%	475	-117	-19,8%
Asturias, Principado de	398	118	42,1%	212	200	166,7%	340	309	99,6%	1.096	1.077	566,8%	815	545	201,9%	531	177	50,0%	627	396	171,4%	467	292	166,9%	817	644	372,3%	483	256	112,8%
Baleares, Illes	1.282	782	156,4%	457	-339	-42,6%	512	-701	-57,8%	331	-382	-53,6%	256	-232	-47,5%	439	439	-	200	-174	-46,5%	414	-232	-35,9%	425	188	79,3%	495	146	41,8%
Canarias	707	275	63,7%	868	385	79,7%	401	103	34,6%	535	267	99,6%	367	-10	-2,7%	377	-49	-11,5%	142	-97	-40,6%	179	-211	-54,1%	211	-144	-40,6%	157	-140	-47,1%
Cantabria	286	21	7,9%	92	-127	-58,0%	171	-1	-0,6%	18	-101	-84,9%	538	125	30,3%	231	-162	-41,2%	209	-71	-25,4%	312	-149	-32,3%	301	43	16,7%	179	-124	-40,9%
Castilla y León	1.427	-907	-38,9%	1.722	-1.453	-45,8%	3.147	2.107	202,6%	1.581	-3.448	-68,6%	1.259	139	12,4%	1.559	46	3,0%	1.549	-717	-31,6%	1.011	-694	-40,7%	1.965	286	17,0%	2.058	143	7,5%
Castilla - La Mancha	829	-195	-19,0%	358	-693	-65,9%	551	-602	-52,2%	861	-213	-19,8%	763	-773	-50,3%	665	-231	-25,8%	643	-301	-31,9%	1.183	393	49,7%	1.094	31	2,9%	625	-853	-57,7%
Cataluña	2.743	-1.231	-31,0%	569	-3.386	-85,6%	2.257	-922	-29,0%	1.682	-988	-37,0%	1.824	-1.266	-41,0%	1.808	48	2,7%	1.490	-1.029	-40,8%	2.279	-523	-18,7%	1.183	-1.712	-59,1%	2.972	569	23,7%
Comunitat Valenciana	2.681	918	52,1%	2.680	215	8,7%	2.217	160	7,8%	2.319	137	6,3%	2.564	763	42,4%	1.633	438	36,7%	1.558	-61	-3,8%	1.981	-330	-14,3%	2.701	296	12,3%	3.177	390	14,0%
Extremadura	73	3	4,3%	1.072	727	210,7%	411	-55	-11,8%	306	-41	-11,8%	1.086	716	193,5%	494	148	42,8%	279	127	83,6%	348	-170	-32,8%	907	735	427,3%	387	116	42,8%
Galicia	1.290	40	3,2%	271	-600	-68,9%	421	-183	-30,3%	932	-10	-1,1%	1.648	614	59,4%	795	-106	-11,8%	807	13	1,6%	827	180	27,8%	764	167	28,0%	1.128	156	16,0%
Madrid, Comunidad de	1.014	-799	-44,1%	1.374	-114	-7,7%	3.135	1.986	172,8%	3.315	1.483	80,9%	1.425	-426	-23,0%	391	-2.852	-87,9%	1.183	-1.541	-56,6%	946	-544	-36,5%	976	-429	-30,5%	1.215	-351	-22,4%
Murcia, Región de	1.092	839	331,6%	665	-44	-6,2%	262	-256	-49,4%	454	-136	-23,1%	211	-249	-54,1%	225	14	6,6%	299	-238	-44,3%	207	-90	-30,3%	438	81	22,7%	542	264	95,0%
Navarra, Com. Foral de	54	-123	-69,5%	200	80	66,7%	354	326	1164,3%	103	-202	-66,2%	209	0	0,0%	292	218	294,6%	253	-68	-21,2%	204	43	26,7%	195	-257	-56,9%	318	44	16,1%
País Vasco	866	-153	-15,0%	834	163	24,3%	487	-560	-53,5%	506	-535	-51,4%	627	-293	-31,8%	425	-536	-55,8%	469	-596	-56,0%	1.011	-506	-33,4%	823	-300	-26,7%	874	-63	-6,7%
Rioja, La	77	-45	-36,9%	77	-33	-30,0%	135	-8	-5,6%	213	45	26,8%	194	79	68,7%	115	-1	-0,9%	68	-53	-43,8%	111	-63	-36,2%	156	-7	-4,3%	99	-24	-19,5%
Ceuta	14	-1	-6,7%	0	-25	-100,0%	0	-8	-100,0%	26	-6	-18,8%	20	1	5,3%	19	8	72,7%	16	-10	-38,5%	19	-12	-38,7%	24	12	100,0%	22	3	15,8%
Melilla	24	3	14,3%	2	-24	-92,3%	0	-43	-100,0%	0	-39	-100,0%	0	-27	-100,0%	0	-9	-60,0%	6	-9	-60,0%	0	-20	-100,0%	0	-17	-100,0%	0	-26	-100,0%
<b>TOTAL</b>	<b>17.319</b>	<b>-493</b>	<b>-2,8%</b>	<b>12.372</b>	<b>-6.739</b>	<b>-35,3%</b>	<b>16.046</b>	<b>-2.010</b>	<b>-11,1%</b>	<b>17.935</b>	<b>-3.566</b>	<b>-16,6%</b>	<b>16.888</b>	<b>-1.628</b>	<b>-8,8%</b>	<b>14.153</b>	<b>-2.869</b>	<b>-16,9%</b>	<b>13.590</b>	<b>-4.689</b>	<b>-25,7%</b>	<b>16.149</b>	<b>-2.228</b>	<b>-12,1%</b>	<b>19.762</b>	<b>2.330</b>	<b>13,4%</b>	<b>18.891</b>	<b>903</b>	<b>5,0%</b>

CCAA	Altas de resol. de prest.																													
	25/01/2021			25/02/2021			25/03/2021			25/04/2021			25/05/2021			25/06/2021			25/07/2021			25/08/2021			25/09/2021			25/10/2021		
	Núm.	Variación anual		Núm.	Variación anual		Núm.	Variación anual		Núm.	Variación anual		Núm.	Variación anual		Núm.	Variación anual		Núm.	Variación anual		Núm.	Variación anual		Núm.	Variación anual		Núm.	Variación anual	
	Núm.	%	Núm.	Núm.	%	Núm.	Núm.	%	Núm.	Núm.	%	Núm.	Núm.	%	Núm.	Núm.	%	Núm.	Núm.	%	Núm.	Núm.	%	Núm.	Núm.	%	Núm.	Núm.	%	
Andalucía	1.547	-1.022	-39,8%	4.011	1.484	58,7%	4.855	2.983	159,3%	4.024	3.424	570,7%	4.200	3.330	382,8%	5.232	2.265	76,3%	4.591	1.562	51,6%	4.738	647	15,8%	4.903	1.306	36,3%	5.906	1.577	36,4%
Aragón	211	-258	-55,0%	347	-295	-46,0%	505	-85	-14,4%	650	331	103,8%	487	112	29,9%	686	-4	-0,6%	884	831	1567,9%	1.304	1.241	1969,8%	1.360	1.165	597,4%	884	563	175,4%
Asturias, Principado de	408	312	325,0%	503	-129	-20,4%	719	321	80,7%	622	410	193,4%	654	314	92,4%	935	-161	-14,7%	924	109	13,4%	473	-58	-10,9%	566	-61	-9,7%	505	38	8,1%
Baleares, Illes	262	-97	-27,0%	717	197	37,9%	168	-1.114	-86,9%	312	-145	-31,7%	215	-297	-58,0%	640	309	93,4%	670	414	161,7%	291	-148	-33,7%	356	156	78,0%	410	-4	-1,0%
Canarias	128	-133	-51,0%	232	-20	-7,9%	237	-470	-66,5%	439	-429	-49,4%	434	33	8,2%	491	-44	-8,2%	252	-115	-31,3%	358	-19	-5,0%	391	249	175,4%	343	164	91,6%
Cantabria	160	-47	-22,7%	364	-1.754	-82,8%	271	-15	-5,2%	236	144	156,5%	253	82	48,0%	142	124	688,9%	247	-291	-54,1%	226	-5	-2,2%	98	-111	-53,1%	249	-63	-20,2%
Castilla y León	1.598	-22	-1,4%	1.562	310	24,8%	1.392	-35	-2,5%	1.729	7	0,4%	1.380	-1.767	-56,1%	1.482	-99	-6,3%	1.186	-73	-5,8%	334	-1.225	-78,6%	2.395	846	54,6%	1.314	303	30,0%
Castilla - La Mancha	533	-325	-37,9%	737	-535	-42,1%	995	166	20,0%	1.256	898	250,8%	852	301	54,6%	909	48	5,6%	1.118	355	46,5%	699	34	5,1%	767	124	19,3%	1.585	402	34,0%
Cataluña	1.631	-146	-8,2%	1.891	-547	-22,4%	3.628	885	32,3%	4.182	3.613	635,0%	3.337	1.080	47,9%	3.373	1.691	100,5%	3.424	1.600	87,7%	1.755	-53	-2,9%	2.857	1.367	91,7%	2.568	289	12,7%
Comunitat Valenciana	1.283	345	36,8%	2.201	-1.358	-38,2%	2.895	214	8,0%	1.143	-1.537	-57,4%	1.256	-961	-43,3%	1.835	-484	-20,9%	2.331	-233	-9,1%	2.025	392	24,0%	8.744	7.186	461,2%	2.787	806	40,7%
Extremadura	31	-67	-68,4%	58	-10	-14,7%	187	114	156,2%	930	-142	-13,2%	335	-76	-18,5%	557	251	82,0%	715	-371	-34,2%	210	-284	-57,5%	754	475	170,3%	857	509	146,3%
Galicia	766	-403	-34,5%	911	277	43,7%	1.050	-240	-18,6%	863	592	218,5%	768	347	82,4%	1.063	131	14,1%	895	-753	-45,7%	706	-89	-11,2%	749	-58	-7,2%	1.122	295	35,7%
Madrid, Comunidad de	580	-273	-32,0%	882	-1.364	-60,7%	6.246	5.232	516,0%	2.743	1.369	99,6%	2.269	-866	-27,6%	2.427	-888	-26,8%	3.241	1.816	127,4%	1.207	816	208,7%	1.966	783	66,2%	2.357	1.411	149,2%
Murcia, Región de	420	240	133,3%	564	22	4,1%	368	-724	-66,3%	635	-30	-4,5%	501	239	91,2%	736	282	62,1%	683	472	223,7%	137	-88	-39,1%	799	500	167,2%	404	197	95,2%
Navarra, Com. Foral de	36	-59	-62,1%	20	-103	-83,7%	477	423	783,3%	162	-38	-19,0%	96	-258	-72,9%	167	64	62,1%	111	-98	-46,9%	181	-111	-38,0%	265	12	4,7%	278	74	36,3%
País Vasco	863	-72	-7,7%	819	-129	-13,6%	835	-31	-3,6%	812	-22	-2,6%	777	290	59,5%	765	259													

CCAA	Altas de resol. de prest.								
	25/11/2021			25/12/2021			25/01/2022		
	Núm.	Var. anual		Núm.	Variación anual		Núm.	Variación anual	
	Núm.	%	Núm.	Núm.	%	Núm.	Núm.	%	
Andalucía	7.028	563	8,7%	6.349	2.664	72,3%	3.566	2.019	130,5%
Aragón	873	556	175,4%	752	277	58,3%	643	432	204,7%
Asturias, Principado de	559	-258	-31,6%	406	-77	-15,9%	465	57	14,0%
Baleares, Illes	497	72	16,9%	358	-137	-27,7%	163	-99	-37,8%
Canarias	531	320	151,7%	510	353	224,8%	331	203	158,6%
Cantabria	270	-31	-10,3%	155	-24	-13,4%	229	69	43,1%
Castilla y León	2.177	212	10,8%	2.239	181	8,8%	1.905	307	19,2%
Castilla - La Mancha	1.862	768	70,2%	1.314	689	110,2%	612	79	14,8%
Cataluña	3.279	2.096	177,2%	2.525	-447	-15,0%	1.569	-62	-3,8%
Comunitat Valenciana	3.359	658	24,4%	1.861	-1.316	-41,4%	1.465	182	14,2%
Extremadura	1.140	233	25,7%	863	476	123,0%	67	36	116,1%
Galicia	965	201	26,3%	1.248	120	10,6%	1.759	993	129,6%
Madrid, Comunidad de	1.988	1.012	103,7%	2.475	1.260	103,7%	477	-103	-17,8%
Murcia, Región de	139	-299	-68,3%	988	446	82,3%	403	-17	-4,0%
Navarra, Com. Foral de	473	278	142,6%	343	25	7,9%	35	-1	-2,8%
País Vasco	998	175	21,3%	957	83	9,5%	745	-118	-13,7%
Rioja, La	344	188	120,5%	137	38	38,4%	150	14	10,3%
Ceuta	36	12	50,0%	17	-5	-22,7%	20	13	185,7%
Melilla	43	43	-	8	8	-	11	11	-
<b>TOTAL</b>	<b>26.561</b>	<b>6.799</b>	<b>34,4%</b>	<b>23.505</b>	<b>4.614</b>	<b>24,4%</b>	<b>14.615</b>	<b>4.015</b>	<b>37,9%</b>