

IMPACTO DEL COVID-19 EN EL SISTEMA PARA LA AUTONOMÍA Y ATENCIÓN A LA DEPENDENCIA (SAAD)

(Datos a 31 de diciembre de 2020)

Índice

1.	Resumen de la evolución de las principales variables de SISAAD a nivel estatal.....	3
1.1.	Evolución de las prestaciones de dependencia a nivel estatal	6
2.	Evolución de las solicitudes	10
2.1.	Evolución de las solicitudes por comunidades autónomas.....	11
3.	Evolución de las resoluciones.....	12
3.1.	Evolución de las resoluciones por comunidades autónomas	13
4.	Evolución de las personas beneficiarias con derecho a prestación	14
4.1.	Evolución de las personas beneficiarias con derecho a prestación por comunidades autónomas.....	15
5.	Evolución de las personas beneficiarias con prestación	16
5.1.	Evolución de las personas beneficiarias con prestación por comunidades autónomas.....	17
6.	Evolución de las personas beneficiarias con derecho a prestación pendientes de recibirla	18
6.1.	Evolución de las personas beneficiarias con derecho a prestación pendientes de recibirla por comunidades autónomas.....	19
7.	Evolución de los fallecidos según la situación del procedimiento de dependencia	20
7.1.	Evolución de los fallecidos según la situación del procedimiento de dependencia por Comunidades Autónomas	23
8.	Evolución de las altas de solicitudes y de las altas de personas beneficiarias con prestación en SISAAD (certificados mensuales de CCAA).....	25

1. Resumen de la evolución de las principales variables de SISAAD a nivel estatal

	Número										31 de diciembre de 2020					
	31/12/2019	29/02/2020	31/03/2020	30/06/2020	31/08/2020	30/09/2020	31/10/2020	30/11/2020	31/12/2020	Tv mensual.		Tv acumulada. 31/12/20 respecto a 31/12/19		Tv anual. 31/12/20 respecto a 31/12/19		
										%	Num	%	Num	%	Num	
Solicitudes	1.894.744	1.899.385	1.898.854	1.850.322	1.847.808	1.844.766	1.846.635	1.852.939	1.850.950		-0,1%	-1.989	-2,3%	-43.794	-2,3%	-43.794
Resoluciones de grado	1.735.551	1.745.108	1.748.292	1.699.216	1.698.236	1.697.776	1.703.156	1.705.247	1.709.394		0,2%	4.147	-1,5%	-26.157	-1,5%	-26.157
Sin grado	350.514	356.394	357.131	351.766	351.867	352.379	353.367	352.615	352.921		0,1%	306	0,7%	2.407	0,7%	2.407
Personas beneficiarias con derecho	1.385.037	1.388.714	1.391.161	1.347.450	1.346.369	1.345.397	1.349.789	1.352.632	1.356.473		0,3%	3.841	-2,1%	-28.564	-2,1%	-28.564
Grado I	467.298	470.810	473.041	468.827	470.363	470.420	471.224	472.465	473.559		0,2%	1.094	1,3%	6.261	1,3%	6.261
Grado II	515.590	516.786	517.993	503.722	503.585	503.126	504.642	505.626	506.355		0,1%	729	-1,8%	-9.235	-1,8%	-9.235
Grado III	402.149	401.118	400.127	374.901	372.421	371.851	373.923	374.541	376.559		0,5%	2.018	-6,4%	-25.590	-6,4%	-25.590
Personas beneficiarias con prestación	1.115.183	1.120.879	1.121.520	1.106.030	1.111.792	1.111.492	1.116.561	1.119.209	1.124.230		0,4%	5.021	0,8%	9.047	0,8%	9.047
Grado I	310.719	315.694	317.355	324.609	330.184	331.196	333.399	334.957	337.667		0,8%	2.710	8,7%	26.948	8,7%	26.948
Grado II	442.658	443.439	443.517	438.769	440.471	440.051	441.756	442.580	443.395		0,2%	815	0,2%	737	0,2%	737
Grado III	361.806	361.746	360.648	342.652	341.137	340.245	341.406	341.672	343.168		0,4%	1.496	-5,2%	-18.638	-5,2%	-18.638
Personas beneficiarias sin prestación	269.854	267.835	269.641	241.420	234.577	233.905	233.228	233.423	232.243		-0,5%	-1.180	-13,9%	-37.611	-13,9%	-37.611
Grado I	156.579	155.116	155.686	144.218	140.179	139.224	137.825	137.508	135.892		-1,2%	-1.616	-13,2%	-20.687	-13,2%	-20.687
Grado II	72.932	73.347	74.476	64.953	63.114	63.075	62.886	63.046	62.960		-0,1%	-86	-13,7%	-9.972	-13,7%	-9.972
Grado III	40.343	39.372	39.479	32.249	31.284	31.606	32.517	32.869	33.391		1,6%	522	-17,2%	-6.952	-17,2%	-6.952

Tras el estado de alarma decretado el 14 de marzo de 2020, la tendencia de las principales variables de dependencia ha sido decreciente. En las estadísticas a 31 de marzo de 2020 no se observó el cambio de evolución en todas las variables, debido al retraso de envío de los datos y a que el cruce de fallecidos con los datos de INE y Justicia se realiza a mes vencido, entre otras causas. En cambio, en las estadísticas a 30 de abril de 2020 ya se evidenciaba el descenso de todas las variables respecto al mes anterior, a 31 de mayo de 2020 se repitió el mismo comportamiento decreciente, así como a 30 de junio de 2020, que todavía disminuyeron, aunque en menor medida que en mayo, todas las variables excepto las personas beneficiarias con prestación que se incrementaron. En cambio, a 31 de julio de 2020 las principales variables aumentaron excepto las

solicitudes y las personas beneficiarias con prestación pendiente de recibirla. A 31 de agosto de 2020 y a 30 de septiembre de 2020 volvieron a descender las principales variables aunque ligeramente. A 31 de octubre de 2020 todas las variables aumentaron excepto las personas beneficiarias sin prestación pendientes de recibirla y a 30 de noviembre de 2020 crecieron todas. A 31 de diciembre de 2020 continúa la tendencia ascendente de los dos meses anteriores, y crecen todas las variables excepto las solicitudes (-0,1% intermensual, con 1.989 menos que el mes anterior) y las personas beneficiarias sin prestación pendientes de recibirla (-0,5% intermensual, con 1.180 menos que el mes anterior). Así, las personas beneficiarias con prestación (0,4% intermensual) han aumentado en 5.021, las personas beneficiarias con derecho a prestación

(0,3% intermensual) han registrado 3.841 más que el mes anterior y las **resoluciones** (0,2% intermensual) han registrado 4.147 resoluciones más que el mes anterior.

Tras la caída de abril, todas estas variables **registraron valores inferiores a los del 31 de diciembre de 2019 y en diciembre de 2020 siguen por debajo de los mismos para las principales variables excepto para las personas beneficiarias con prestación (0,8%) que acumulan un incremento.** Las **tasas de variación acumulada** más negativas se han registrado en las **personas beneficiarias con derecho a prestación pendientes de recibirla** (-13,9% respecto a diciembre de 2019), en las **solicitudes** (-2,3%), en las **personas beneficiarias con derecho a prestación** (-2,1%) y en las **resoluciones** (-1,5%). Cabe destacar que el incremento de las **personas beneficiarias con prestación** se debe en su mayoría al incremento de personas beneficiarias con prestación de *Grado I* en 26.948 (8,7% respecto a diciembre de 2019), ya que el número de personas beneficiarias con prestación de *Grado III* ha disminuido respecto al último mes de 2019 (-5,2% respecto a diciembre de 2019) y el de *Grado II* es similar (0,2% respecto a diciembre de 2019, con 737 personas con prestación más).

La última estadística publicada anterior al estado de alarma es la de los datos a fecha de 29 de febrero de 2020, por lo que, **si comparamos con los**

datos anteriores al estado de alarma, se puede observar la caída de todas las principales variables excepto para las personas beneficiarias con prestación (0,3% respecto a febrero de 2020, con 3.351 personas con prestación más) que acumulan un incremento. Las tasas de variación a 31 de diciembre de 2020 respecto a los datos a 29 de febrero de 2020, ordenándolas de más negativa a menos han sido las **personas beneficiarias con derecho a prestación pendientes de recibirla** (-13,3% respecto a febrero de 2020, 35.592 personas beneficiarias con derecho a prestación pendientes de recibirla menos), las **solicitudes** (-2,6% respecto a febrero de 2020, 48.435 solicitudes menos), las **personas beneficiarias con derecho a prestación** (-2,3% respecto a febrero de 2020, 32.241 menos) y las **resoluciones** (-2,0% respecto a febrero de 2020, 35.714 resoluciones menos). Por otro lado cabe destacar que el incremento de las personas beneficiarias con prestación respecto a febrero de 2020 se debe en exclusiva al aumento en 21.973 de las **personas beneficiarias con prestación de Grado I** respecto a febrero de 2020 (7,0% respecto a febrero de 2020), ya que las de *Grado III* han disminuido un 5,1% (con 18.578 personas beneficiarias de *Grado III* con prestación menos) y las de *Grado II* se han mantenido estables (variación del 0,0%, con 44 personas beneficiarias de *Grado II* con prestación menos).

G I.- Evolución de los principales indicadores

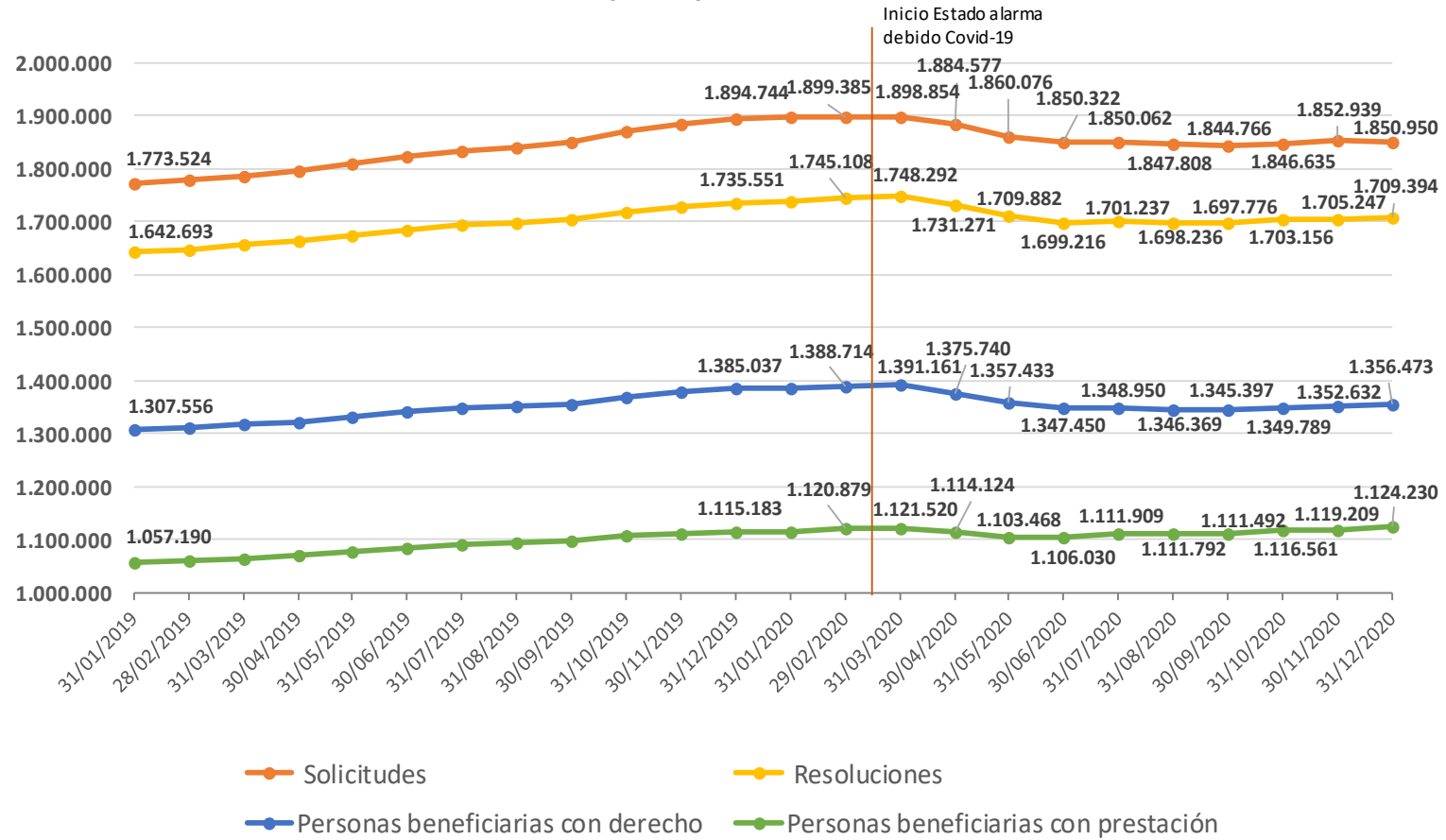

1.1. Evolución de las prestaciones de dependencia a nivel estatal

Prestaciones	Número										31 de diciembre de 2020					
	31/12/2019	29/02/2020	31/03/2020	30/06/2020	31/08/2020	30/09/2020	31/10/2020	30/11/2020	31/12/2020	Tv mensual.		Tv acumulada. 31/12/20 respecto a 31/12/19		Tv anual. 31/12/20 respecto a 31/12/19		
										%	Num	%	Num	%	Num	
Prestaciones	1.411.021	1.419.988	1.421.352	1.403.466	1.410.049	1.409.499	1.416.730	1.421.468	1.427.207		0,4%	5.739	1,1%	16.186	1,1%	16.186
Preven. Dep. y Promo. A. Personal	60.438	62.017	64.473	62.454	61.879	61.344	61.298	61.587	61.411		-0,3%	-176	1,6%	973	1,6%	973
Teleasistencia	246.617	248.883	249.254	247.917	248.948	248.905	251.393	252.920	254.644		0,7%	1.724	3,3%	8.027	3,3%	8.027
Ayuda a Domicilio	250.318	251.812	249.883	243.917	246.080	246.743	250.035	252.591	253.202		0,2%	611	1,2%	2.884	1,2%	2.884
Centros Día/Noche	96.748	96.527	96.171	93.709	91.978	90.927	90.102	89.286	88.465		-0,9%	-821	-8,6%	-8.283	-8,6%	-8.283
Atención Residencial	170.785	171.119	168.888	154.924	155.786	155.263	156.163	156.209	156.437		0,1%	228	-8,4%	-14.348	-8,4%	-14.348
PE Vinculada al Servicio	151.340	152.650	153.361	153.010	154.279	154.482	153.523	153.730	154.547		0,5%	817	2,1%	3.207	2,1%	3.207
PE Cuidados Familiares	426.938	429.060	431.383	439.579	443.133	443.907	446.274	447.235	450.517		0,7%	3.282	5,5%	23.579	5,5%	23.579
PE Asistencia Personal	7.837	7.920	7.939	7.956	7.966	7.928	7.942	7.910	7.984		0,9%	74	1,9%	147	1,9%	147
Nº de prestaciones por beneficiario	1,27	1,27	1,27	1,27	1,27	1,27	1,27	1,27	1,27		0,00	-	0,00	-	0,00	

Tras el estado de alarma decretado el 14 de marzo de 2020, los primeros meses la tendencia de las prestaciones de dependencia también fue decreciente. En las estadísticas a 31 de marzo de 2020 no se observó el cambio de evolución, por las causas anteriormente expuestas. En cambio, en las estadísticas a 30 de abril de 2020, así como en las de 31 de mayo de 2020 sí observamos que las prestaciones disminuyeron respecto al mes anterior en todas las prestaciones de servicios, en la prestación económica vinculada al servicio, y en el total de prestaciones, mientras que se incrementaron en las prestaciones económicas de cuidados familiares y de asistencia personal. A 30 de junio de 2020 el **total de las prestaciones** mostró un crecimiento intermensual que se mantuvo a 31 de julio de 2020. En cambio, a 31 de agosto de 2020 y a 30 de septiembre de 2020 el total de prestaciones se mantuvo estable (**0,0%** intermensual en ambos casos) con 160 menos en agosto respecto a julio y 550 prestaciones menos en septiembre respecto a agosto (gráfico II). A 31 de octubre de 2020 cambió la tendencia y aumentó el total de prestaciones en 7.231 respecto al mes anterior (0,5%) y se mantuvo el comportamiento creciente a 30 de

noviembre de 2020 (incremento del 0,3% intermensual, con 4.738 prestaciones más) y a 31 de diciembre de 2020 (incremento del 0,4% intermensual, con 5.739 prestaciones más).

Por tipos de prestación, los que han crecido en el último mes han sido la **prestación económica de asistencia personal** (0,9% intermensual, con 74 más), la **prestación económica de cuidados familiares** (0,7% intermensual, con 3.282 prestaciones más que el mes anterior), la **teleasistencia** (0,7% intermensual, con 1.724 más), la **prestación económica vinculada al servicio** (0,5% intermensual, con 817 prestaciones más), la **ayuda a domicilio** (0,2% intermensual, con 611 más) y la **atención residencial** (0,1% intermensual, con 228 más). Por otro lado, los tipos de prestación que han descendido han sido los **centros de día/noche** (-0,9% intermensual, con 821 menos) y la **promoción de la autonomía personal y prevención de la dependencia** (-0,3% intermensual, con 176 prestaciones menos) (gráfico III) (gráfico IV).

A 31 de diciembre de 2020 el **total de prestaciones acumula un incremento del 1,1% respecto a 31 de diciembre de 2019** (16.186 prestaciones más). Los únicos tipos de prestación donde ha disminuido el número de prestaciones desde el 31 de diciembre de 2019 son los **centros de día/noche** (-8,6%, con 8.283 prestaciones menos que en diciembre de 2019) y la **atención residencial** (variación acumulada de -8,4%, con 14.348 prestaciones menos que en diciembre de 2019). Mientras que las prestaciones donde se acumula más crecimiento desde el 31 de diciembre de 2019 son la **prestación económica de cuidados familiares** (5,5% de variación acumulada, con 23.579 prestaciones más que en diciembre de 2019), la **teleasistencia** (3,3%, con 8.027 prestaciones más), la **prestación económica vinculada al servicio** (2,1% de variación acumulada, con 3.207 prestaciones más) y la **prestación económica de asistencia personal** (1,9% de variación acumulada, con 147 prestaciones más).

Si comparamos las prestaciones a 31 de diciembre de 2020 con los datos anteriores al estado de alarma (publicación con datos a 29 a febrero de

2020), se puede observar un **incremento del total de las prestaciones** con 7.219 prestaciones más que el 29 de febrero de 2020 (**0,5%**) (gráfico II). Todas las prestaciones de servicios han disminuido excepto la **teleasistencia** que se ha incrementado en un 2,3% (5.761 prestaciones más) y la ayuda a domicilio que ha crecido un 0,6% (1.390 prestaciones más). Así la **atención residencial ha caído un 8,6%** (14.682 prestaciones menos que en febrero de 2020), los **centros de día/noche han decrecido un 8,4%** (8.062 prestaciones menos que en febrero de 2020) y la **promoción de la autonomía personal y prevención de la dependencia** ha descendido un **1,0%** (606 prestaciones menos que en febrero de 2020). En cambio, se han producido incrementos en todas las prestaciones económicas. La **prestación económica de cuidados familiares** es la que más ha crecido (aumento del **5,0%** desde febrero de 2020, con 21.457 prestaciones más), seguida de la **prestación económica vinculada al servicio** (aumento del **1,2%** desde el estado de alarma, con 1.897 prestaciones más) y la **prestación económica de asistencia personal** (**0,8%**, con 64 prestaciones más) (gráfico III y gráfico IV).

G II.- Evolución de las prestaciones

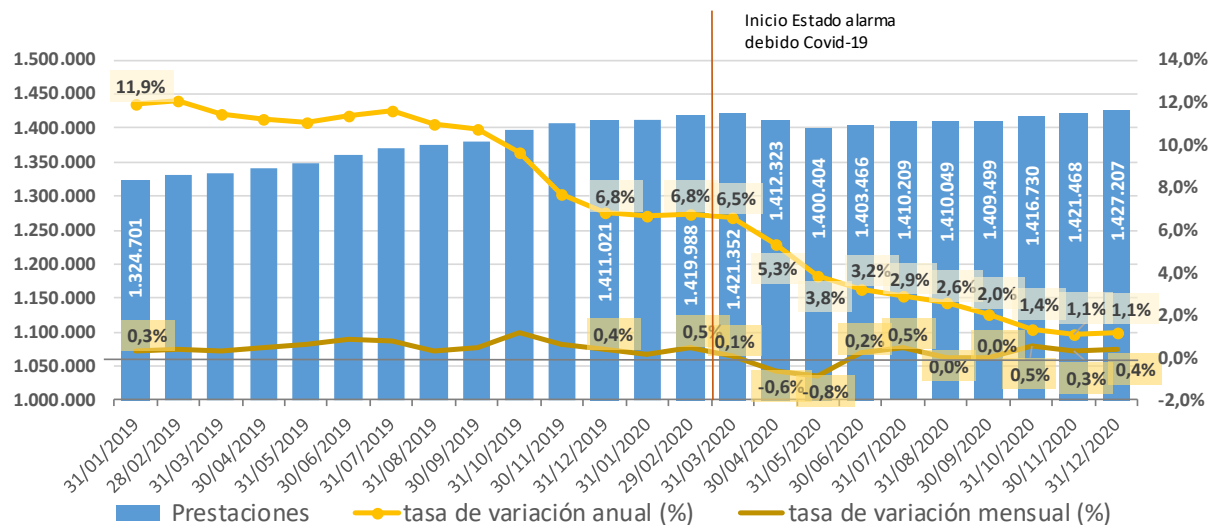

G III.- Evolución de las prestaciones por grupos de tipos de prestación

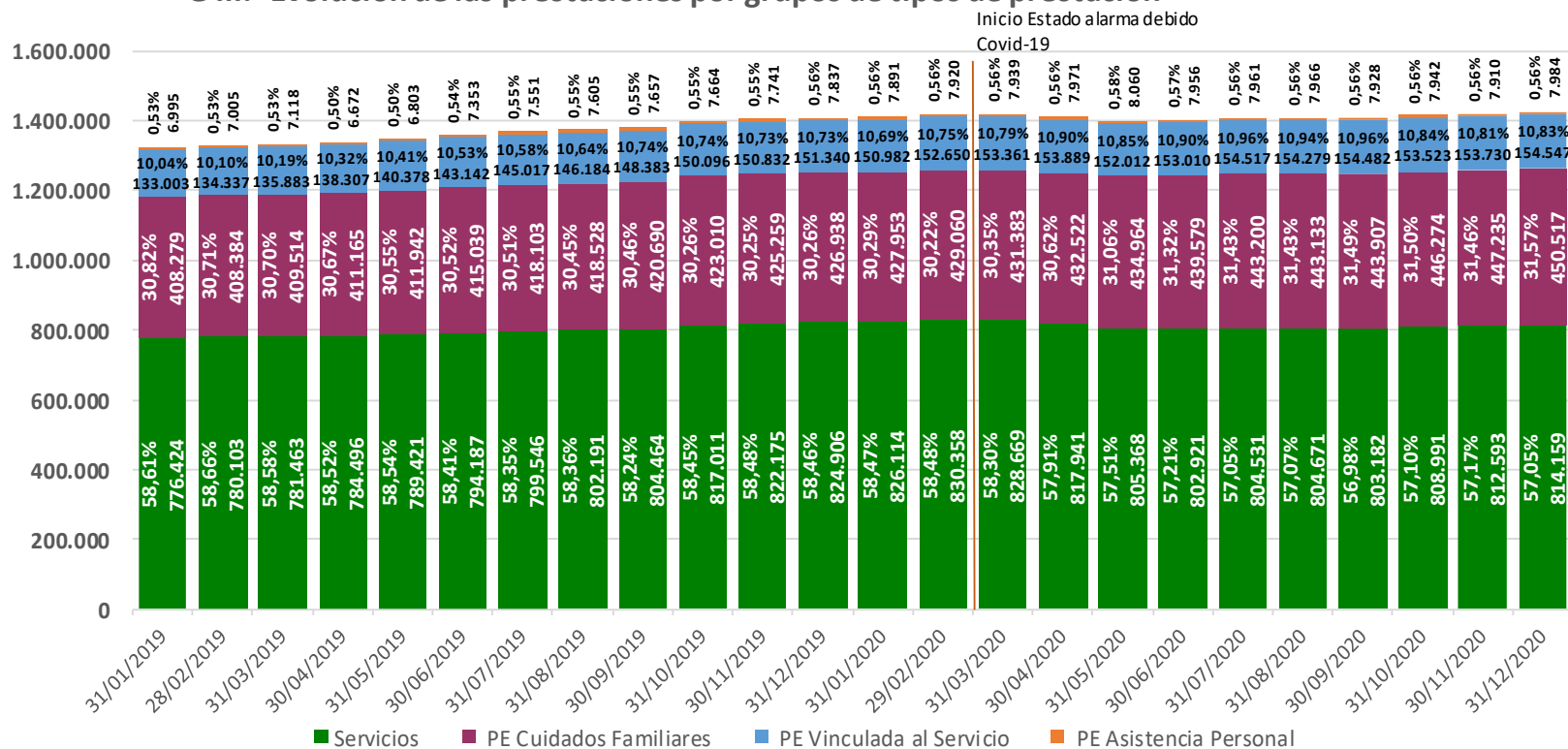

Si agrupamos las prestaciones en dos grandes grupos: **prestaciones por servicios** (incluye servicios, prestación económica vinculada al servicio y prestación económica de asistencia personal) y **prestación económica de cuidados familiares**, podemos ver como el **porcentaje que representa la prestación económica de cuidados familiares sobre el total de prestaciones se ha incrementado desde febrero de 2020**, pasando de un

30,22% en febrero de 2020 a un **31,57% en diciembre de 2020**, el mayor valor registrado desde agosto de 2018. El porcentaje de las **prestaciones por servicios** disminuye, por tanto, de un 69,88% en febrero de 2020 a un **68,43% en diciembre de 2020**, el menor valor registrado desde agosto de 2018 (gráfico III).

G IV.- Evolución de los servicios por tipo de servicio

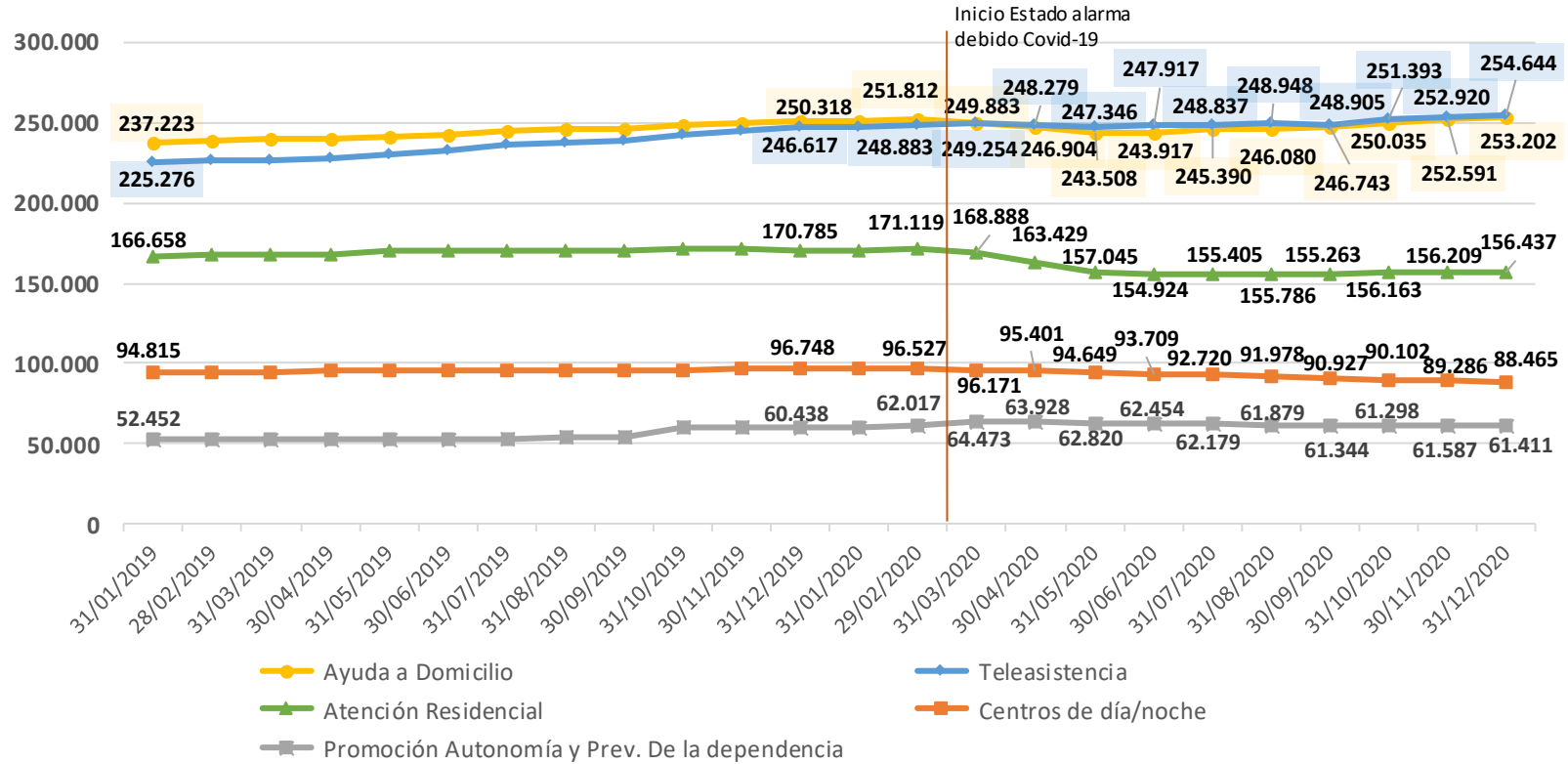

2. Evolución de las solicitudes

Con datos de 31 de diciembre de 2020 se registraron **1.850.950** solicitudes de dependencia, un **2,3% inferior a las de diciembre de 2019** (43.794 solicitudes menos), y un **0,1% inferior a las de noviembre de 2020** (1.989

solicitudes menos). **Desde el 29 de febrero de 2020** (última publicación antes del estado de alarma), las solicitudes han disminuido en 48.435 (una variación de **-2,6%**) (gráfico V).

G V.- Evolución de las solicitudes

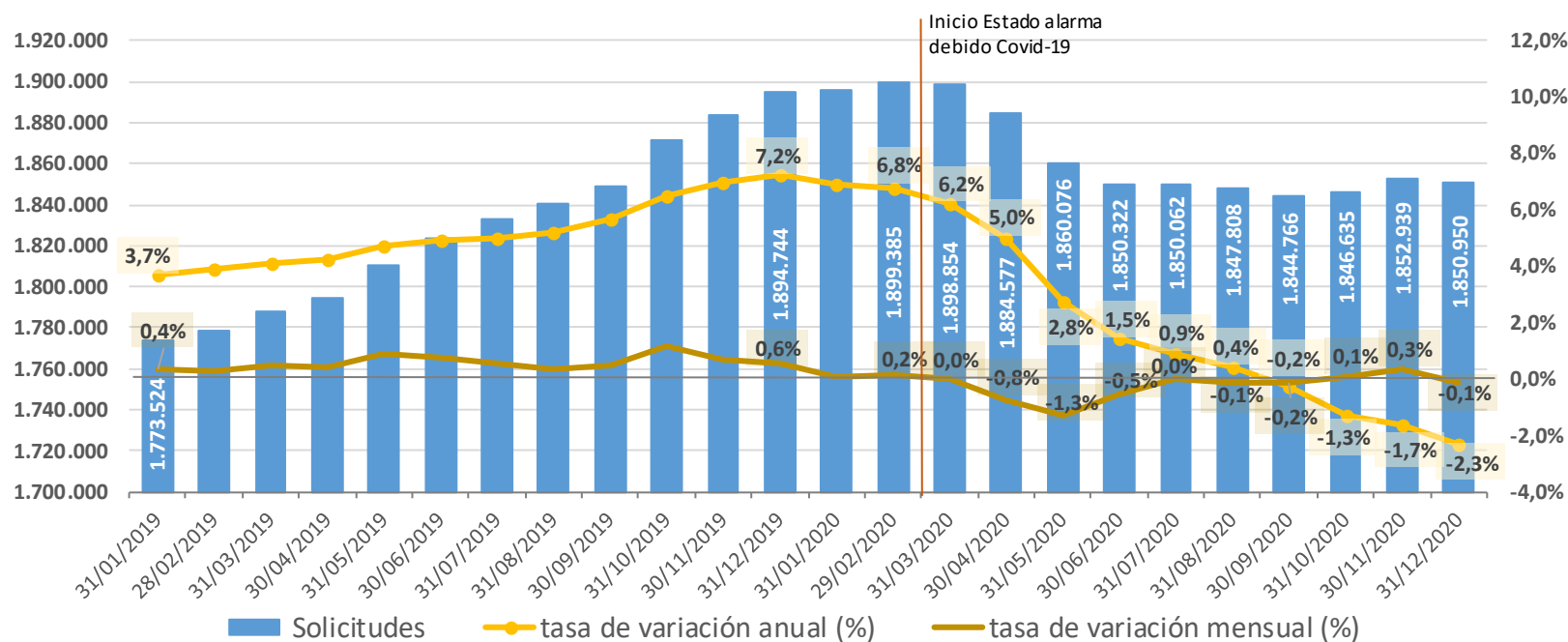

2.1. Evolución de las solicitudes por comunidades autónomas

CCAA	SOLICITUDES														
	Número									Tv mensual		Tv acumulada. 31/12/20 respecto a 31/12/19		Tv anual. 31/12/20 respecto a 31/12/19	
	31/12/2019	29/02/2020	31/03/2020	30/06/2020	31/08/2020	30/09/2020	31/10/2020	30/11/2020	31/12/2020	%	Num	%	Num	%	Num
Andalucía	410.355	410.004	408.257	400.988	399.802	399.077	400.152	399.372	396.745	-0,7%	-2.627	-3,3%	-13.610	-3,3%	-13.610
Aragón	51.252	50.682	50.621	48.981	48.567	48.270	48.216	48.313	47.953	-0,7%	-360	-6,4%	-3.299	-6,4%	-3.299
Asturias, Principado de	40.697	41.105	41.095	39.898	39.575	39.439	39.532	39.505	39.355	-0,4%	-150	-3,3%	-1.342	-3,3%	-1.342
Balears, Illes	32.479	32.840	32.811	32.399	32.525	32.628	32.701	32.788	32.836	0,1%	48	1,1%	357	1,1%	357
Canarias	53.168	53.051	53.247	54.857	55.441	55.290	55.179	54.929	54.714	-0,4%	-215	2,9%	1.546	2,9%	1.546
Cantabria	25.483	26.038	25.583	25.200	25.416	25.247	25.285	25.367	25.356	0,0%	-11	-0,5%	-127	-0,5%	-127
Castilla y León	146.192	146.209	146.252	141.631	141.133	141.140	141.211	141.192	140.933	-0,2%	-259	-3,6%	-5.259	-3,6%	-5.259
Castilla - La Mancha	89.837	90.243	89.840	85.165	84.437	84.781	84.874	84.959	84.968	0,0%	9	-5,4%	-4.869	-5,4%	-4.869
Cataluña	334.206	337.365	336.251	321.092	321.925	320.289	320.621	321.449	321.411	0,0%	-38	-3,8%	-12.795	-3,8%	-12.795
Comunitat Valenciana	144.556	144.712	147.030	150.807	152.780	153.276	154.173	155.021	155.768	0,5%	747	7,8%	11.212	7,8%	11.212
Extremadura	56.883	56.648	56.393	54.985	54.494	54.201	53.835	53.317	52.977	-0,6%	-340	-6,9%	-3.906	-6,9%	-3.906
Galicia	80.673	79.832	79.444	78.067	77.936	77.471	77.310	77.318	77.385	0,1%	67	-4,1%	-3.288	-4,1%	-3.288
Madrid, Comunidad de	228.990	230.431	231.363	219.927	218.015	217.587	217.143	223.291	223.671	0,2%	380	-2,3%	-5.319	-2,3%	-5.319
Murcia, Región de	53.719	53.916	53.895	52.446	51.796	52.449	52.474	52.254	52.094	-0,3%	-160	-3,0%	-1.625	-3,0%	-1.625
Navarra, Comunidad Foral de	20.052	19.974	19.886	19.315	19.496	19.423	19.489	19.543	19.700	0,8%	157	-1,8%	-352	-1,8%	-352
País Vasco	106.366	106.426	107.066	105.436	105.321	105.093	105.332	105.167	105.906	0,7%	739	-0,4%	-460	-0,4%	-460
Rioja, La	15.375	15.413	15.329	14.668	14.687	14.620	14.614	14.647	14.687	0,3%	40	-4,5%	-688	-4,5%	-688
Ceuta	1.893	1.922	1.918	1.902	1.893	1.915	1.910	1.924	1.916	-0,4%	-8	1,2%	23	1,2%	23
Melilla	2.568	2.574	2.573	2.558	2.569	2.570	2.584	2.583	2.575	-0,3%	-8	0,3%	7	0,3%	7
TOTAL	1.894.744	1.899.385	1.898.854	1.850.322	1.847.808	1.844.766	1.846.635	1.852.939	1.850.950	-0,1%	-1.989	-2,3%	-43.794	-2,3%	-43.794

En 14 Comunidades Autónomas ha decrecido el número de solicitudes respecto a diciembre de 2019. Las CCAA donde más han descendido las solicitudes han sido **Extremadura** (-6,9% interanual, con 3.906 solicitudes menos), **Aragón** (-6,4% interanual, con 3.299 solicitudes menos), **Castilla-La Mancha** (-5,4% interanual, con 4.869 solicitudes menos) y **La Rioja** (-4,5% interanual, con 688 solicitudes menos). En cambio, las únicas CCAA donde ha crecido el número de solicitudes han sido la **Comunitat Valenciana** (7,8% interanual, con 11.212 solicitudes más), **Canarias** (2,9%

interanual, con 1.546 solicitudes más) e **Illes Balears** (1,1% interanual, con 357 solicitudes más).

En 9 Comunidades Autónomas ha decrecido el número de solicitudes respecto a noviembre de 2020, así como en Ceuta y Melilla. Las CCAA donde más han descendido las solicitudes han sido **Andalucía** (-0,7% intermensual, con 2.627 solicitudes menos), **Aragón** (-0,7% intermensual, con 360 solicitudes menos) y **Extremadura** (-0,6% intermensual, con 340 solicitudes menos). Por el otro lado, las CCAA que más han aumentado las

solicitudes han sido la **Comunidad Foral de Navarra** (0,8% intermensual, con 157 solicitudes más), **País Vasco** (0,7% intermensual, con 739 solicitudes más) y **Comunitat Valenciana** (0,5% intermensual, con 747 solicitudes más).

Si comparamos con la **última publicación realizada antes del estado de alarma** (29 de febrero de 2020), las solicitudes han decrecido en todas las

CCAA excepto en la **Comunitat Valenciana** (7,6%, con 11.056 solicitudes más) y **Canarias** (3,1%, con 1.663 solicitudes más), así como en Melilla. Las Comunidades Autónomas en las que más han decrecido las solicitudes han sido **Extremadura** (-6,5%, con 3.671 solicitudes menos), **Castilla-La Mancha** (-5,8%, con 5.275 solicitudes menos) y **Aragón** (-5,4%, con 2.729 solicitudes menos).

3. Evolución de las resoluciones

Con datos de 31 de diciembre de 2020 se registraron **1.709.394 resoluciones**, 4.147 más que en **noviembre de 2020** (0,2% de variación mensual), y 26.157 por debajo de las registradas en **diciembre de 2019**

(-1,5% interanual). **Desde el 29 de febrero de 2020** (última publicación antes del estado de alarma), las resoluciones han caído en 35.714 (variación de **-2,0%**) (gráfico VI).

G VI.- Evolución de las resoluciones

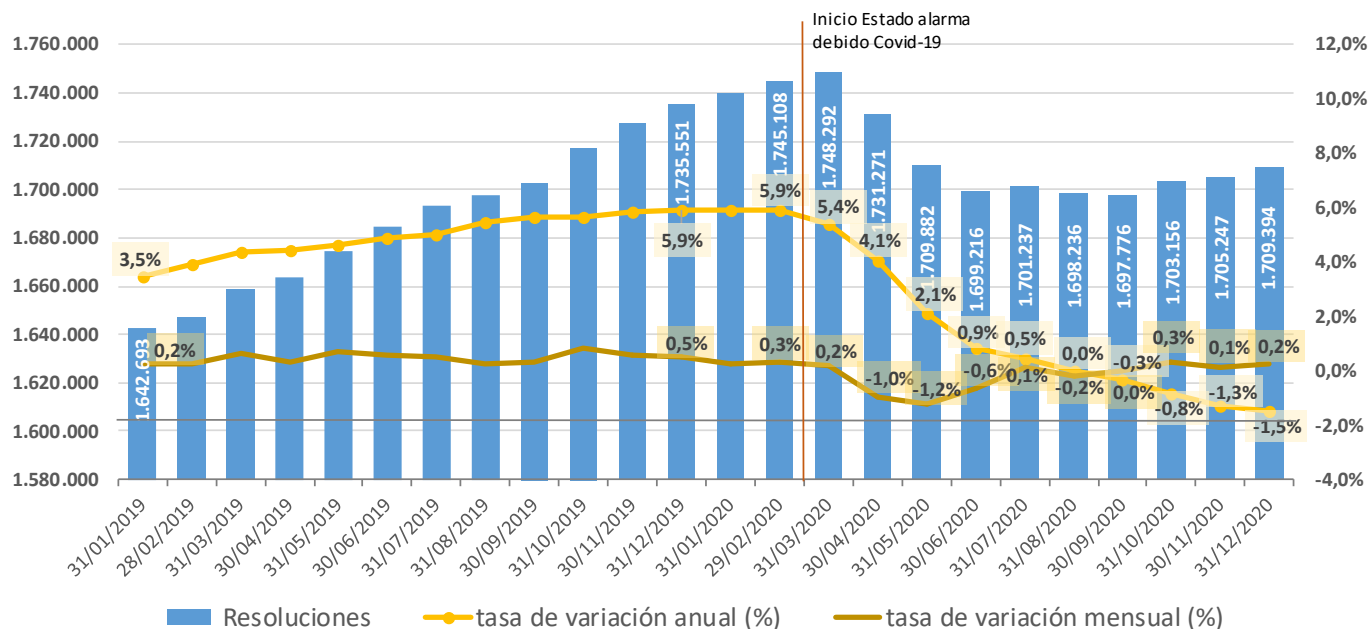

3.1. Evolución de las resoluciones por comunidades autónomas

CCAA	RESOLUCIONES DE GRADO														
	Número									Tv mensual		Tv acumulada. 31/12/20 respecto a 31/12/19		Tv anual. 31/12/20 respecto a 31/12/19	
	31/12/2019	29/02/2020	31/03/2020	30/06/2020	31/08/2020	30/09/2020	31/10/2020	30/11/2020	31/12/2020	%	Num	%	Num	%	Num
Andalucía	361.314	361.174	360.352	354.006	351.940	351.665	352.377	352.952	351.802	-0,3%	-1.150	-2,6%	-9.512	-2,6%	-9.512
Aragón	47.743	47.609	47.887	46.049	45.260	45.011	45.236	45.041	44.726	-0,7%	-315	-6,3%	-3.017	-6,3%	-3.017
Asturias, Principado de	35.198	34.920	34.853	35.405	35.145	35.243	35.357	35.703	35.711	0,0%	8	1,5%	513	1,5%	513
Balears, Illes	30.928	31.161	31.237	30.739	30.950	31.069	31.462	31.563	31.586	0,1%	23	2,1%	658	2,1%	658
Canarias	37.916	38.468	38.406	38.310	38.363	38.094	38.246	38.555	38.655	0,3%	100	1,9%	739	1,9%	739
Cantabria	24.993	25.532	25.084	24.712	24.902	24.728	24.763	24.848	24.832	-0,1%	-16	-0,6%	-161	-0,6%	-161
Castilla y León	134.693	134.868	135.300	133.789	133.047	132.700	132.695	132.777	132.386	-0,3%	-391	-1,7%	-2.307	-1,7%	-2.307
Castilla - La Mancha	85.461	86.074	86.088	81.239	80.911	81.203	81.348	81.531	81.399	-0,2%	-132	-4,8%	-4.062	-4,8%	-4.062
Cataluña	307.817	310.006	310.395	295.516	297.213	297.092	298.643	298.045	300.021	0,7%	1.976	-2,5%	-7.796	-2,5%	-7.796
Comunitat Valenciana	121.696	124.031	126.189	125.392	128.561	129.863	131.855	133.931	136.159	1,7%	2.228	11,9%	14.463	11,9%	14.463
Extremadura	49.654	49.735	49.807	48.054	48.458	48.542	48.904	49.064	49.281	0,4%	217	-0,8%	-373	-0,8%	-373
Galicia	80.292	79.476	79.083	77.669	77.584	77.138	76.976	76.989	77.049	0,1%	60	-4,0%	-3.243	-4,0%	-3.243
Madrid, Comunidad de	227.239	230.285	231.065	219.771	217.871	217.437	216.913	215.938	216.497	0,3%	559	-4,7%	-10.742	-4,7%	-10.742
Murcia, Región de	46.430	46.293	46.550	45.417	44.831	45.077	45.200	45.207	45.294	0,2%	87	-2,4%	-1.136	-2,4%	-1.136
Navarra, Comunidad Foral de	18.635	19.737	19.708	19.180	19.370	19.302	19.369	19.423	19.594	0,9%	171	5,1%	959	5,1%	959
País Vasco	105.837	105.959	106.593	104.992	104.860	104.628	104.851	104.701	105.419	0,7%	718	-0,4%	-418	-0,4%	-418
Rioja, La	15.370	15.406	15.314	14.661	14.679	14.612	14.607	14.641	14.678	0,3%	37	-4,5%	-692	-4,5%	-692
Ceuta	1.864	1.861	1.879	1.859	1.862	1.878	1.876	1.882	1.873	-0,5%	-9	0,5%	9	0,5%	9
Melilla	2.471	2.513	2.502	2.456	2.429	2.494	2.478	2.456	2.432	-1,0%	-24	-1,6%	-39	-1,6%	-39
TOTAL	1.735.551	1.745.108	1.748.292	1.699.216	1.698.236	1.697.776	1.703.156	1.705.247	1.709.394	0,2%	4.147	-1,5%	-26.157	-1,5%	-26.157

En 12 Comunidades Autónomas ha decrecido el número de resoluciones respecto a diciembre de 2019, así como en Melilla. Las CCAA donde más han caído las resoluciones han sido **Aragón** (-6,3% interanual, con 3.017 resoluciones menos), **Castilla- La Mancha** (-4,8% interanual, con 4.062 resoluciones menos) y la **Comunidad de Madrid** (-4,7% interanual, con 10.742 resoluciones menos). En cambio, las CCAA donde más han aumentado las resoluciones han sido la **Comunitat Valenciana** (11,9%, con 14.463 resoluciones más), la **Comunidad Foral de Navarra** (5,1%

interanual, con 959 resoluciones más) e **Illes Balears** (2,1% interanual, con 658 resoluciones más).

En 12 Comunidades Autónomas ha crecido el número de resoluciones respecto a noviembre de 2020. Las CCAA donde más han aumentado las resoluciones han sido la **Comunitat Valenciana** (1,7%, con 2.228 resoluciones más), la **Comunidad Foral de Navarra** (0,9% intermensual, con 171 resoluciones más) y **Cataluña** (0,7%, con 1.976 resoluciones más). Por otro lado, las CCAA que más han disminuido sus resoluciones han sido

Aragón (-0,7% intermensual, con 315 resoluciones menos), Andalucía (-0,3% intermensual, con 1.150 resoluciones menos), y Castilla y León (-0,3% intermensual, con 391 resoluciones menos).

Si comparamos con la última publicación realizada antes del estado de alarma (29 de febrero de 2020), las resoluciones han decrecido en 13 CCAA, así como en Melilla. Las Comunidades Autónomas en las que más han descendido las resoluciones han sido Aragón (-6,1%, con 2.883

resoluciones menos), la Comunidad de Madrid (-6,0%, con 13.788 resoluciones menos) y Castilla-La Mancha (-5,4%, con 4.675 resoluciones menos). Por otro lado, las Comunidades Autónomas en las que más han aumentado las resoluciones desde febrero de 2020 han sido la Comunitat Valenciana (9,8%, con 12.128 resoluciones más), el Principado de Asturias (2,3%, con 791 resoluciones más) e Illes Balears (1,4%, con 425 resoluciones más).

4. Evolución de las personas beneficiarias con derecho a prestación

Con datos de 31 de diciembre de 2020 se registraron **1.356.473 personas beneficiarias con derecho a prestación**, un **2,1% inferior a las de diciembre de 2019** (28.564 personas menos), y un **0,3% superior a las de noviembre de 2020** (3.841 personas beneficiarias con derecho a prestación más).

Desde el 29 de febrero de 2020 (última publicación antes del estado de alarma), las personas beneficiarias con derecho a prestación han disminuido en 32.241 (una variación de **-2,3%**) (gráfico VII).

G VII.- Evolución de las personas beneficiarias con derecho a prestación

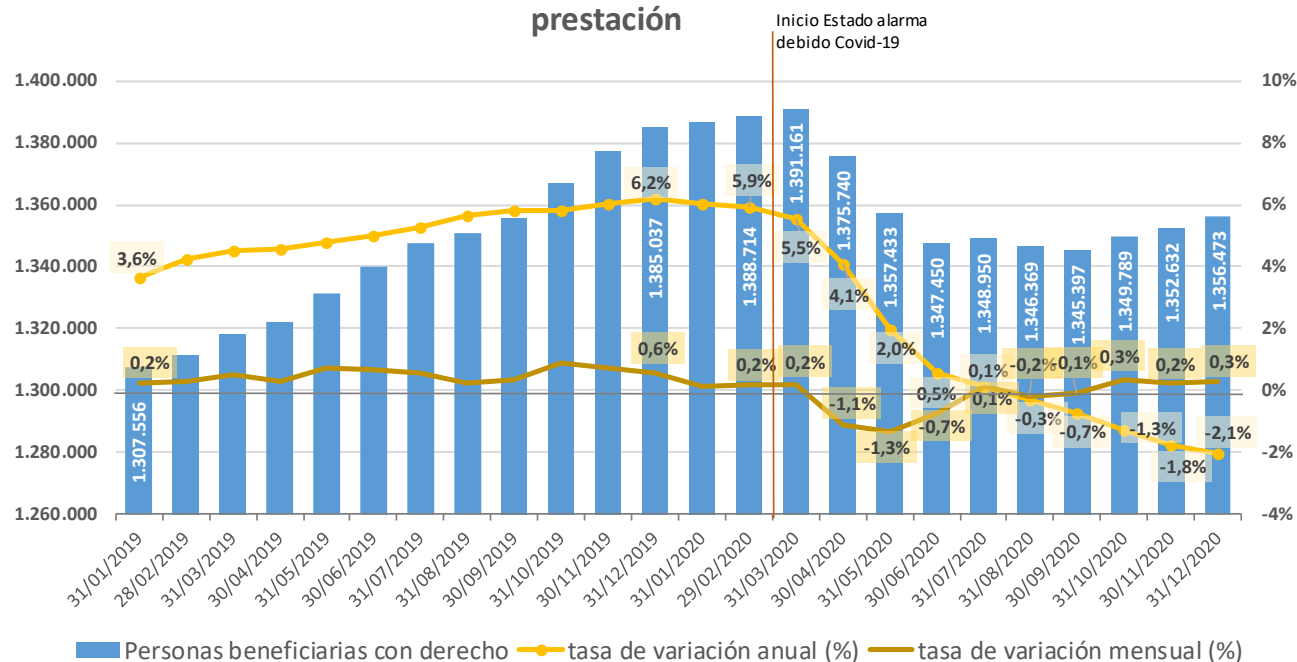

4.1. Evolución de las personas beneficiarias con derecho a prestación por comunidades autónomas

CCAA	PERSONAS BENEFICIARIAS CON DERECHO A PRESTACIÓN															
	Número										Tv mensual		Tv acumulada. 31/12/20 respecto a 31/12/19		Tv anual. 31/12/20 respecto a 31/12/19	
	31/12/2019	29/02/2020	31/03/2020	30/06/2020	31/08/2020	30/09/2020	31/10/2020	30/11/2020	31/12/2020	%	Num	%	Num	%	Num	
Andalucía	294.246	293.659	292.896	287.048	284.946	284.748	285.502	286.141	285.089	-0,4%	-1.052	-3,1%	-9.157	-3,1%	-9.157	
Aragón	39.188	39.025	39.264	37.474	36.779	36.570	36.792	36.627	36.344	-0,8%	-283	-7,3%	-2.844	-7,3%	-2.844	
Asturias, Principado de	26.877	26.641	26.564	27.019	26.831	26.888	26.965	27.257	27.263	0,0%	6	1,4%	386	1,4%	386	
Baleares, Illes	24.991	25.153	25.204	24.731	24.959	25.076	25.422	25.501	25.528	0,1%	27	2,1%	537	2,1%	537	
Canarias	32.430	32.857	32.847	32.796	32.848	32.606	32.768	33.064	33.152	0,3%	88	2,2%	722	2,2%	722	
Cantabria	21.169	21.694	21.246	20.913	21.093	20.925	20.952	21.041	21.022	-0,1%	-19	-0,7%	-147	-0,7%	-147	
Castilla y León	106.369	106.001	106.429	105.110	105.412	105.272	105.315	105.667	105.708	0,0%	41	-0,6%	-661	-0,6%	-661	
Castilla - La Mancha	68.077	68.616	68.672	64.270	64.034	64.395	64.576	64.840	64.772	-0,1%	-68	-4,9%	-3.305	-4,9%	-3.305	
Cataluña	239.983	240.887	240.820	227.140	228.132	227.852	229.194	228.615	230.320	0,7%	1.705	-4,0%	-9.663	-4,0%	-9.663	
Comunitat Valenciana	103.107	104.955	106.963	106.096	108.737	109.834	111.596	113.499	115.485	1,7%	1.986	12,0%	12.378	12,0%	12.378	
Extremadura	35.443	35.396	35.388	33.844	34.076	34.154	34.391	34.523	34.750	0,7%	227	-2,0%	-693	-2,0%	-693	
Galicia	70.092	69.448	69.115	67.986	67.650	67.260	67.169	67.314	67.467	0,2%	153	-3,7%	-2.625	-3,7%	-2.625	
Madrid, Comunidad de	171.922	173.800	174.676	165.693	164.055	163.037	162.133	161.679	161.936	0,2%	257	-5,8%	-9.986	-5,8%	-9.986	
Murcia, Región de	41.312	41.060	41.331	40.285	39.673	39.905	39.987	39.954	40.012	0,1%	58	-3,1%	-1.300	-3,1%	-1.300	
Navarra, Comunidad Foral de	14.637	14.469	14.453	14.029	14.278	14.233	14.231	14.239	14.462	1,6%	223	-1,2%	-175	-1,2%	-175	
País Vasco	80.742	80.515	80.864	79.311	79.121	78.877	79.004	78.840	79.315	0,6%	475	-1,8%	-1.427	-1,8%	-1.427	
Rioja, La	11.398	11.451	11.336	10.670	10.723	10.657	10.708	10.759	10.806	0,4%	47	-5,2%	-592	-5,2%	-592	
Ceuta	1.282	1.274	1.286	1.267	1.277	1.292	1.284	1.289	1.282	-0,5%	-7	0,0%	0	0,0%	0	
Melilla	1.772	1.813	1.807	1.768	1.745	1.816	1.800	1.783	1.760	-1,3%	-23	-0,7%	-12	-0,7%	-12	
TOTAL	1.385.037	1.388.714	1.391.161	1.347.450	1.346.369	1.345.397	1.349.789	1.352.632	1.356.473	0,3%	3.841	-2,1%	-28.564	-2,1%	-28.564	

En 13 Comunidades Autónomas ha decrecido el número de personas beneficiarias con derecho respecto a diciembre de 2019, así como en Melilla. Las CCAA donde más han decrecido las personas beneficiarias con derecho han sido **Aragón** (-7,3% interanual, con 2.844 personas menos), **la Comunidad de Madrid** (-5,8% interanual, con 9.986 personas beneficiarias con derecho menos) y **La Rioja** (-5,2% interanual, con 592 personas menos). Por otro lado, las CCAA en las que más han aumentado las personas beneficiarias con derecho han sido la **Comunitat Valenciana** (12,0%, con 12.378 personas más), **Canarias** (2,2% interanual, con 722 personas

beneficiarias con derecho más) e **Illes Balears** (2,1% interanual, con 537 personas más).

En 13 Comunidades Autónomas ha crecido el número de personas beneficiarias con derecho respecto a noviembre de 2020. Las CCAA donde más han aumentado las personas beneficiarias con derecho han sido **Comunitat Valenciana** (1,7% intermensual, con 1.986 personas más), la **Comunidad Foral de Navarra** (1,6% intermensual, con 223 personas más), **Cataluña** (0,7% intermensual, con 1.705 personas más) y **Extremadura** (0,7% intermensual, con 227 personas más). Por otro lado, las CCAA donde más han caído las personas beneficiarias con derecho a prestación respecto

al mes anterior han sido **Aragón** (-0,8%, con 283 personas menos) y **Andalucía** (-0,4%, con 1.052 personas menos).

Si comparamos con la **última publicación realizada antes del estado de alarma** (29 de febrero de 2020), las personas beneficiarias con derecho han decrecido en 13 CCAA, así como en Melilla. En las Comunidades Autónomas en las que más han caído las personas beneficiarias con derecho han sido

Aragón (-6,9%, con 2.681 personas menos), la **Comunidad de Madrid** (-6,8%, con 11.864 personas menos), **Castilla-La Mancha** (-5,6%, con 3.844 personas menos) y **La Rioja** (-5,6%, con 645 personas menos). Por otro lado, las CCAA en las que más ha aumentado el número de personas beneficiarias con derecho a prestación son la **Comunitat Valenciana** (10,0%, con 10.530 personas más), el **Principado de Asturias** (2,3%, con 622 personas más) e **Illes Balears** (1,5%, con 375 personas más).

5. Evolución de las personas beneficiarias con prestación

Con datos de 31 de diciembre de 2020 se registraron **1.124.230 personas beneficiarias con prestación**, un **0,8% superior a las de diciembre de 2019** (9.047 personas más), y un **0,4% superior a las de noviembre de 2020**

(5.021 personas beneficiarias con prestación más). **Desde el 29 de febrero de 2020** (última publicación antes del estado de alarma), las personas beneficiarias con prestación han aumentado en 3.351 (**0,3%**) (gráfico VIII).

G VIII.- Evolución de las personas beneficiarias con prestación

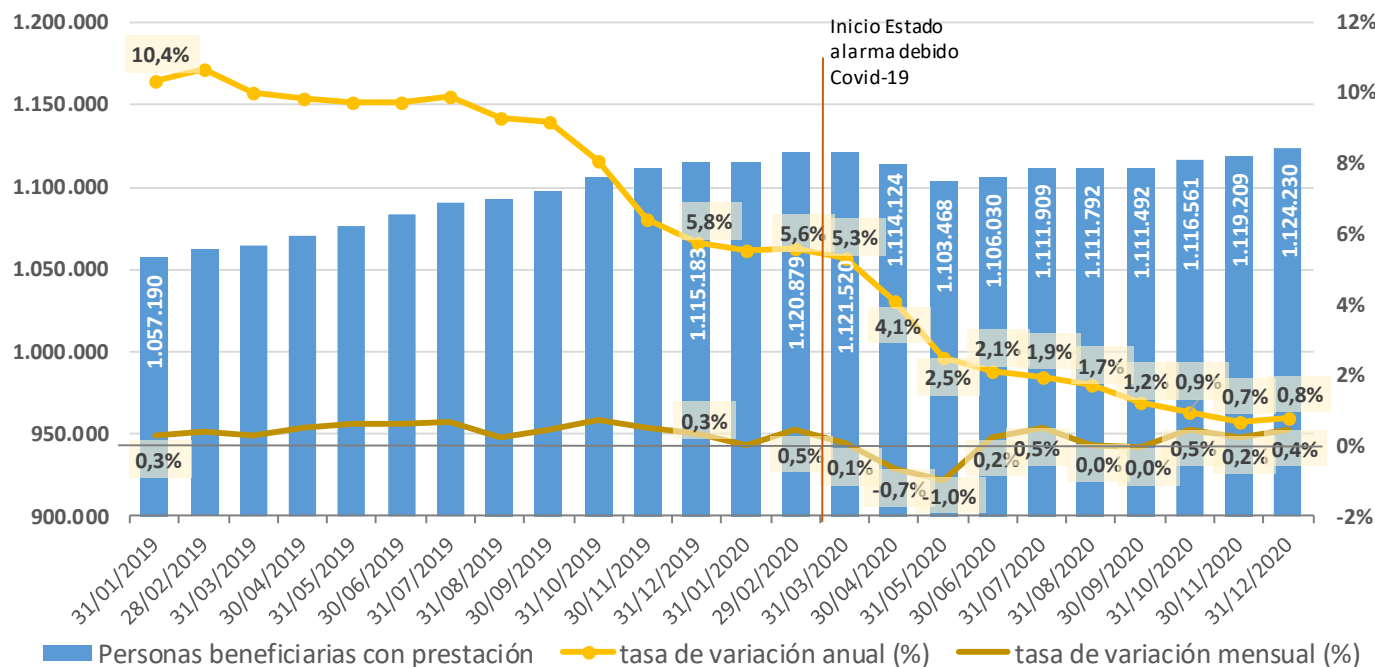

5.1. Evolución de las personas beneficiarias con prestación por comunidades autónomas

CCAA	PERSONAS BENEFICIARIAS CON PRESTACIÓN															
	Número										Tv mensual		Tv acumulada. 31/12/20 respecto a 31/12/19		Tv anual. 31/12/20 respecto a 31/12/19	
	31/12/2019	29/02/2020	31/03/2020	30/06/2020	31/08/2020	30/09/2020	31/10/2020	30/11/2020	31/12/2020	%	Num	%	Num	%	Num	
Andalucía	220.375	221.045	220.498	218.073	221.023	222.139	225.122	228.118	228.555	0,2%	437	3,7%	8.180	3,7%	8.180	
Aragón	32.952	33.280	33.537	32.899	32.178	31.831	31.665	31.558	31.533	-0,1%	-25	-4,3%	-1.419	-4,3%	-1.419	
Asturias, Principado de	21.083	21.387	21.440	22.323	23.147	23.402	23.820	24.122	24.199	0,3%	77	14,8%	3.116	14,8%	3.116	
Baleares, Illes	20.674	21.325	22.123	22.492	22.685	22.703	22.760	22.861	23.074	0,9%	213	11,6%	2.400	11,6%	2.400	
Canarias	23.390	23.493	24.069	24.989	25.286	25.198	25.111	25.059	25.070	0,0%	11	7,2%	1.680	7,2%	1.680	
Cantabria	17.179	17.836	16.956	16.790	17.002	16.919	17.021	17.156	17.123	-0,2%	-33	-0,3%	-56	-0,3%	-56	
Castilla y León	104.776	104.806	104.827	104.868	104.938	105.038	105.165	105.264	105.589	0,3%	325	0,8%	813	0,8%	813	
Castilla - La Mancha	62.182	62.928	62.826	59.739	59.447	59.382	59.928	59.968	59.849	-0,2%	-119	-3,8%	-2.333	-3,8%	-2.333	
Cataluña	163.730	164.345	164.296	157.288	157.422	156.737	157.433	156.219	156.934	0,5%	715	-4,2%	-6.796	-4,2%	-6.796	
Comunitat Valenciana	88.242	89.949	92.000	95.193	97.576	97.988	99.271	99.934	102.104	2,2%	2.170	15,7%	13.862	15,7%	13.862	
Extremadura	28.237	27.640	27.399	27.741	28.552	28.530	28.585	28.987	29.065	0,3%	78	2,9%	828	2,9%	828	
Galicia	61.636	62.438	62.510	61.682	61.987	62.041	62.040	62.045	62.544	0,8%	499	1,5%	908	1,5%	908	
Madrid, Comunidad de	143.622	143.342	141.314	136.197	135.053	134.606	133.814	133.139	133.442	0,2%	303	-7,1%	-10.180	-7,1%	-10.180	
Murcia, Región de	35.054	35.019	35.603	35.782	35.585	35.396	35.192	35.146	35.294	0,4%	148	0,7%	240	0,7%	240	
Navarra, Comunidad Foral de	13.801	13.698	13.730	13.294	13.649	13.582	13.594	13.579	13.661	0,6%	82	-1,0%	-140	-1,0%	-140	
País Vasco	67.062	67.181	67.330	66.088	65.631	65.450	65.530	65.581	65.757	0,3%	176	-1,9%	-1.305	-1,9%	-1.305	
Rioja, La	8.282	8.271	8.163	7.730	7.790	7.712	7.685	7.656	7.638	-0,2%	-18	-7,8%	-644	-7,8%	-644	
Ceuta	1.260	1.247	1.239	1.234	1.237	1.243	1.246	1.254	1.256	0,2%	2	-0,3%	-4	-0,3%	-4	
Melilla	1.646	1.649	1.660	1.628	1.604	1.595	1.579	1.563	1.543	-1,3%	-20	-6,3%	-103	-6,3%	-103	
TOTAL	1.115.183	1.120.879	1.121.520	1.106.030	1.111.792	1.111.492	1.116.561	1.119.209	1.124.230	0,4%	5.021	0,8%	9.047	0,8%	9.047	

En 9 Comunidades Autónomas ha crecido el número de personas beneficiarias con prestación respecto a diciembre de 2019. Las CCAA donde más han aumentado las personas beneficiarias con prestación han sido la **Comunitat Valenciana** (15,7%, con 13.862 personas más), el **Principado de Asturias** (14,8%, con 3.116 personas más), **Illes Balears** (11,6% interanual, con 2.400 personas beneficiarias con prestación más) y **Canarias** (7,2% interanual, con 1.680 personas más). Mientras que las CCAA donde más han disminuido las personas beneficiarias con prestación han sido **La Rioja** (-7,8% interanual, con 644 personas menos), la **Comunidad**

de Madrid (-7,1% interanual, con 10.180 personas beneficiarias con prestación menos) y **Aragón** (-4,3% interanual, con 1.419 personas menos).

En 13 Comunidades Autónomas, así como en Ceuta, han crecido las personas beneficiarias con prestación respecto a noviembre de 2020. Las CCAA donde más han crecido las personas beneficiarias con prestación han sido la **Comunitat Valenciana** (2,2% intermensual, con 2.170 personas más), **Illes Balears** (0,9% intermensual, con 213 personas más) y **Galicia** (0,8% intermensual, con 499 personas más). Por otro lado, las CCAA donde más han descendido las personas beneficiarias con prestación han sido

Castilla-La Mancha (-0,2%, con 119 personas menos), Cantabria (-0,2% intermensual, con 33 personas menos) y La Rioja (-0,2% intermensual, con 18 personas menos).

Si comparamos con la última publicación realizada antes del estado de alarma (29 de febrero de 2020), las personas beneficiarias con prestación han crecido en 9 CCAA, así como en Ceuta. En las Comunidades Autónomas

en las que más han aumentado las personas beneficiarias con prestación han sido la Comunitat Valenciana (13,5%, con 12.155 personas más), el Principado de Asturias (13,1%, con 2.812 personas más) e Illes Balears (8,2%, con 1.749 personas más). Por el otro lado, las CCAA donde más caído las personas beneficiarias con prestación han sido La Rioja (-7,7%, con 633 personas menos), la Comunidad de Madrid (-6,9%, con 9.900 personas menos) y Aragón (-5,2%, con 1.747 personas menos).

6. Evolución de las personas beneficiarias con derecho a prestación pendientes de recibirla

Con datos de 31 de diciembre de 2020 se registraron **232.243 personas beneficiarias con derecho a prestación pendientes de recibirla**, un **13,9% inferior a las de diciembre de 2019** (37.611 personas menos), y un **0,5% inferior a las de noviembre de 2020** (1.180 personas menos). Desde el 29

de febrero de 2020 (última publicación antes del estado de alarma), las personas beneficiarias con derecho a prestación pendientes de recibirla han disminuido en 35.592 (una variación de **-13,3%**) (gráfico IX).

G IX.- Evolución de las personas beneficiarias con derecho a prestación pendientes de recibirla

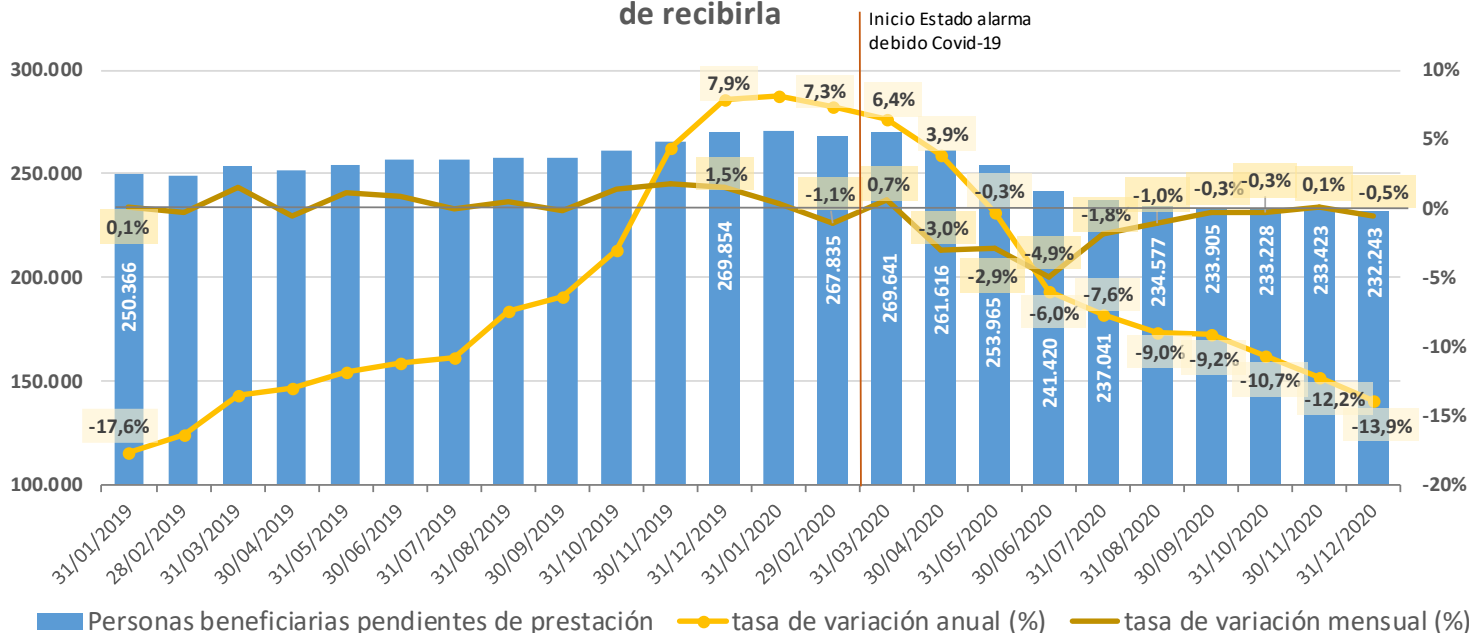

6.1. Evolución de las personas beneficiarias con derecho a prestación pendientes de recibirla por comunidades autónomas

CCAA	PERSONAS BENEFICIARIAS CON DERECHO A PRESTACIÓN PENDIENTES DE RECIBIRLA															
	Número										Tv mensual		Tv acumulada. 31/12/20 respecto a 31/12/19		Tv anual. 31/12/20 respecto a 31/12/19	
	31/12/2019	29/02/2020	31/03/2020	30/06/2020	31/08/2020	30/09/2020	31/10/2020	30/11/2020	31/12/2020	%	Num	%	Num	%	Num	
Andalucía	73.871	72.614	72.398	68.975	63.923	62.609	60.380	58.023	56.534	-2,6%	-1.489	-23,5%	-17.337	-23,5%	-17.337	
Aragón	6.236	5.745	5.727	4.575	4.601	4.739	5.127	5.069	4.811	-5,1%	-258	-22,9%	-1.425	-22,9%	-1.425	
Asturias, Principado de	5.794	5.254	5.124	4.696	3.684	3.486	3.145	3.135	3.064	-2,3%	-71	-47,1%	-2.730	-47,1%	-2.730	
Balears, Illes	4.317	3.828	3.081	2.239	2.274	2.373	2.662	2.640	2.454	-7,0%	-186	-43,2%	-1.863	-43,2%	-1.863	
Canarias	9.040	9.364	8.778	7.807	7.562	7.408	7.657	8.005	8.082	1,0%	77	-10,6%	-958	-10,6%	-958	
Cantabria	3.990	3.858	4.290	4.123	4.091	4.006	3.931	3.885	3.899	0,4%	14	-2,3%	-91	-2,3%	-91	
Castilla y León	1.593	1.195	1.602	242	474	234	150	403	119	-70,5%	-284	-92,5%	-1.474	-92,5%	-1.474	
Castilla - La Mancha	5.895	5.688	5.846	4.531	4.587	5.013	4.648	4.872	4.923	1,0%	51	-16,5%	-972	-16,5%	-972	
Cataluña	76.253	76.542	76.524	69.852	70.710	71.115	71.761	72.396	73.386	1,4%	990	-3,8%	-2.867	-3,8%	-2.867	
Comunitat Valenciana	14.865	15.006	14.963	10.903	11.161	11.846	12.325	13.565	13.381	-1,4%	-184	-10,0%	-1.484	-10,0%	-1.484	
Extremadura	7.206	7.756	7.989	6.103	5.524	5.624	5.806	5.536	5.685	2,7%	149	-21,1%	-1.521	-21,1%	-1.521	
Galicia	8.456	7.010	6.605	6.304	5.663	5.219	5.129	5.269	4.923	-6,6%	-346	-41,8%	-3.533	-41,8%	-3.533	
Madrid, Comunidad de	28.300	30.458	33.362	29.496	29.002	28.431	28.319	28.540	28.494	-0,2%	-46	0,7%	194	0,7%	194	
Murcia, Región de	6.258	6.041	5.728	4.503	4.088	4.509	4.795	4.808	4.718	-1,9%	-90	-24,6%	-1.540	-24,6%	-1.540	
Navarra, Comunidad Foral de	836	771	723	735	629	651	637	660	801	21,4%	141	-4,2%	-35	-4,2%	-35	
País Vasco	13.680	13.334	13.534	13.223	13.490	13.427	13.474	13.259	13.558	2,3%	299	-0,9%	-122	-0,9%	-122	
Rioja, La	3.116	3.180	3.173	2.940	2.933	2.945	3.023	3.103	3.168	2,1%	65	1,7%	52	1,7%	52	
Ceuta	22	27	47	33	40	49	38	35	26	-25,7%	-9	18,2%	4	18,2%	4	
Melilla	126	164	147	140	141	221	221	220	217	-1,4%	-3	72,2%	91	72,2%	91	
TOTAL	269.854	267.835	269.641	241.420	234.577	233.905	233.228	233.423	232.243	-0,5%	-1.180	-13,9%	-37.611	-13,9%	-37.611	

En todas las Comunidades Autónomas ha disminuido el número de personas beneficiarias con derecho a prestación pendientes de recibirla **respecto a diciembre de 2019** excepto en la **Comunidad de Madrid** (0,7%, con 194 personas más), **La Rioja** (1,7%, con 52 personas más), Ceuta y Melilla. Las CCAA donde más han caído las personas beneficiarias con derecho a prestación pendientes de recibirla han sido **Castilla y León** (-92,5% interanual, con 1.474 personas menos), el **Principado de Asturias** (-47,1%, con 2.730 personas menos) e **Illes Balears** (-43,2%, con 1.863 personas menos).

En 9 Comunidades Autónomas ha disminuido el número de personas beneficiarias con derecho a prestación pendientes de recibirla **respecto a noviembre de 2020**. Las que más han decrecido han sido **Castilla y León** (-70,5% intermensual, con 284 personas menos), **Illes Balears** (-7,0% intermensual, con 186 personas menos) y **Galicia** (-6,6% intermensual, con 346 personas menos). Por otro lado, las CCAA que más han aumentado las personas beneficiarias con derecho a prestación pendientes de recibirla respecto a noviembre de 2020 han sido **la Comunidad Foral de Navarra** (21,4%, con 141 personas más), **Extremadura** (2,7% intermensual, con 149

personas más) y el País Vasco (2,3% intermensual, con 299 personas beneficiarias con derecho a prestación pendientes de recibirla más).

Si comparamos con la última publicación realizada antes del estado de alarma (**29 de febrero de 2020**), las personas beneficiarias con derecho a prestación pendientes de recibirla han decrecido en todas las CCAA

excepto en País Vasco (1,7%, con 224 personas más) y Cantabria (1,1%, con 41 personas más), así como en Melilla. En las Comunidades Autónomas en las que más han decrecido las personas beneficiarias con derecho a prestación pendientes de recibirla han sido **Castilla y León** (-90,0%, con 1.076 personas menos), el **Principado de Asturias** (-41,7%, con 2.190 personas menos) e **Illes Balears** (-35,9%, con 1.374 personas menos).

7. Evolución de los fallecidos según la situación del procedimiento de dependencia

Enero-diciembre 2020	(1) TOTAL SOLICITUDES DE PERSONAS FALLECIDAS			(2) SOLICITUDES SIN VALORAR DE PERSONAS FALLECIDAS			(3) PERSONAS FALLECIDAS CON RESOLUCIÓN DE GRADO Y NIVEL			(4) PERSONAS FALLECIDAS Y CON RESOLUCIÓN CON DERECHO A PRESTACIÓN			PERSONAS FALLECIDAS CON PRESTACIÓN RECONOCIDA			PERSONAS FALLECIDAS PENDIENTES DE RECIBIR PRESTACIÓN			(5) PERSONAS FALLECIDAS CON RESOLUCIONES "SIN GRADO" (NO DEPENDIENTES)		
	Nº	Variación anual (número)	Tasa variación anual (%)	Nº	Variación anual (número)	Tasa variación anual (%)	Nº	Variación anual (número)	Tasa variación anual (%)	Nº	Variación anual (número)	Tasa variación anual (%)	Nº	Variación anual (número)	Tasa variación anual (%)	Nº	Variación anual (número)	Tasa variación anual (%)	Nº	Variación anual (número)	Tasa variación anual (%)
ene-20	18.551	2.602	16,3%	1.822	422	30,1%	16.729	2.180	15,0%	15.298	2.050	15,5%	12.447	1.577	14,5%	2.851	473	19,9%	1.431	130	10,0%
feb-20	21.650	-114	-0,5%	1.975	191	10,7%	19.675	-305	-1,5%	17.895	-227	-1,3%	14.448	-366	-2,5%	3.447	139	4,2%	1.780	-78	-4,2%
mar-20	19.600	-1.727	-8,1%	1.959	-665	-25,3%	17.641	-1.062	-5,7%	16.236	-767	-4,5%	13.580	-289	-2,1%	2.656	-478	-15,3%	1.405	-295	-17,4%
abr-20	25.244	7.965	46,1%	1.659	216	15,0%	23.585	7.749	48,9%	21.790	7.444	51,9%	18.663	6.948	59,3%	3.127	496	18,9%	1.795	305	20,5%
may-20	34.977	18.770	115,8%	2.185	779	55,4%	32.792	17.991	121,6%	29.743	16.288	121,1%	24.685	13.675	124,2%	5.058	2.613	106,9%	3.049	1.703	126,5%
jun-20	21.011	3.645	21,0%	2.022	-83	-3,9%	18.989	3.728	24,4%	17.395	3.622	26,3%	14.121	2.965	26,6%	3.274	657	25,1%	1.594	106	7,1%
jul-20	15.880	1.096	7,4%	1.490	85	6,0%	14.390	1.011	7,6%	13.079	838	6,8%	10.972	951	9,5%	2.107	-113	-5,1%	1.311	173	15,2%
ago-20	16.529	372	2,3%	1.431	-93	-6,1%	15.098	465	3,2%	13.806	422	3,2%	11.552	616	5,6%	2.254	-194	-7,9%	1.292	43	3,4%
sep-20	17.414	2.017	13,1%	1.616	146	9,9%	15.798	1.871	13,4%	14.528	1.831	14,4%	12.186	1.816	17,5%	2.342	15	0,6%	1.270	40	3,3%
oct-20	17.475	4.093	30,6%	1.589	285	21,9%	15.886	3.808	31,5%	14.450	3.390	30,7%	12.113	3.106	34,5%	2.337	284	13,8%	1.436	418	41,1%
nov-20	18.759	441	2,4%	1.816	-595	-24,7%	16.943	1.036	6,5%	15.325	860	5,9%	12.802	981	8,3%	2.523	-121	-4,6%	1.618	176	12,2%
dic-20	18.548	2.575	16,1%	1.515	-32	-2,1%	17.033	2.607	18,1%	15.456	2.333	17,8%	13.024	2.342	21,9%	2.432	-9	-0,4%	1.577	274	21,0%
TOTAL	245.638	41.735	20,5%	21.079	656	3,2%	224.559	41.079	22,4%	205.001	38.084	22,8%	170.593	34.322	25,2%	34.408	3.762	12,3%	19.558	2.995	18,1%

En el cuadro anterior podemos observar los cruces de fallecidos que se han realizado cada mes de 2020 con los datos de INE y Justicia del mes anterior. En el **periodo enero-diciembre de 2020 han fallecido 245.638 personas que tenían una solicitud de dependencia**, un **20,5% más que en el año**

2019 (41.735 fallecidos con solicitud más). Diferenciando por meses, el mayor incremento se produce en mayo de 2020 (que corresponden con los datos de fallecidos de INE y Justicia de abril de 2020), seguido por abril de 2020 (datos de fallecidos de INE y Justicia de marzo de 2020) y de octubre

de 2020 (datos de fallecidos de INE y Justicia de septiembre). De ellos, 21.079 personas fallecieron sin haber sido aún valoradas, mientras que **224.559 ya tenían su correspondiente resolución de grado.**

De las 205.001 personas que fallecieron y que tenían derecho a prestación, **170.593** (un **83,2%** de las personas fallecidas con derecho a prestación) **ya contaban con una resolución de prestación** (34.322 personas beneficiarias

con prestación fallecidas más que en 2019, lo que supone **un incremento del 25,2%**), mientras que **34.408** (un **16,8%** de las personas fallecidas con derecho a prestación) **fallecieron pendientes de recibir la prestación** (3.762 personas beneficiarias con derecho a prestación pendientes de recibirla fallecidas más que en el año 2019, lo que supone **un aumento del 12,3%**).

Enero-dic. 2020	TOTAL DE PERSONAS FALLECIDAS		PRESTACIONES PAPD DE PERSONAS FALLECIDAS			PRESTACIONES TELEASISTENCIA DE PERSONAS FALLECIDAS			PRESTACIONES AYUDA A DOMICILIO DE PERSONAS FALLECIDAS			PRESTACIONES CENTRO DE DÍA DE PERSONAS FALLECIDAS			PRESTACIONES ATENCIÓN RESIDENCIAL DE PERSONAS FALLECIDAS			PRESTACIONES VINCULADAS AL SERVICIO DE PERSONAS FALLECIDAS			PRESTACIONES ECONÓMICAS DE CUIDADOS FAMILIARES DE PERSONAS FALLECIDAS			PRESTACIONES ASISTENCIAL PERSONAL DE PERSONAS FALLECIDAS		
	Nº Beneficiarios	Nº Prestaciones	Nº	% sobre benef.	% sobre prest.	Nº	% sobre benef.	% sobre prest.	Nº	% sobre benef.	% sobre prest.	Nº	% sobre benef.	% sobre prest.	Nº	% sobre benef.	% sobre prest.	Nº	% sobre benef.	% sobre prest.	Nº	% sobre benef.	% sobre prest.	Nº	% sobre benef.	% sobre prest.
ene-20	12.447	15.347	542	4,4%	3,5%	2.383	19,1%	15,5%	2.547	20,5%	16,6%	493	4,0%	3,2%	3.034	24,4%	19,8%	2.426	19,5%	15,8%	3.817	30,7%	24,9%	105	0,8%	0,7%
feb-20	14.448	18.068	707	4,9%	3,9%	3.068	21,2%	17,0%	3.266	22,6%	18,1%	590	4,1%	3,3%	3.391	23,5%	18,8%	2.670	18,5%	14,8%	4.260	29,5%	23,6%	116	0,8%	0,6%
mar-20	13.580	16.555	584	4,3%	3,5%	2.422	17,8%	14,6%	2.619	19,3%	15,8%	517	3,8%	3,1%	3.974	29,3%	24,0%	2.465	18,2%	14,9%	3.899	28,7%	23,6%	75	0,6%	0,5%
abr-20	18.663	22.598	885	4,7%	3,9%	3.101	16,6%	13,7%	3.016	16,2%	13,3%	884	4,7%	3,9%	6.231	33,4%	27,6%	4.766	25,5%	21,1%	3.619	19,4%	16,0%	96	0,5%	0,4%
may-20	24.685	29.531	1.328	5,4%	4,5%	3.609	14,6%	12,2%	3.738	15,1%	12,7%	1.026	4,2%	3,5%	8.068	32,7%	27,3%	6.705	27,2%	22,7%	4.943	20,0%	16,7%	114	0,5%	0,4%
jun-20	14.121	17.546	686	4,9%	3,9%	2.707	19,2%	15,4%	2.723	19,3%	15,5%	606	4,3%	3,5%	3.822	27,1%	21,8%	3.496	24,8%	19,9%	3.419	24,2%	19,5%	87	0,6%	0,5%
jul-20	10.972	13.655	518	4,7%	3,8%	2.198	20,0%	16,1%	2.279	20,8%	16,7%	470	4,3%	3,4%	2.343	21,4%	17,2%	2.468	22,5%	18,1%	3.302	30,1%	24,2%	77	0,7%	0,6%
ago-20	11.552	14.503	638	5,5%	4,4%	2.392	20,7%	16,5%	2.598	22,5%	17,9%	510	4,4%	3,5%	2.459	21,3%	17,0%	2.520	21,8%	17,4%	3.285	28,4%	22,7%	101	0,9%	0,7%
sep-20	12.186	15.257	703	5,8%	4,6%	2.434	20,0%	16,0%	2.481	20,4%	16,3%	501	4,1%	3,3%	2.736	22,5%	17,9%	2.492	20,4%	16,3%	3.809	31,3%	25,0%	101	0,8%	0,7%
oct-20	12.113	15.201	533	4,4%	3,5%	2.633	21,7%	17,3%	2.596	21,4%	17,1%	491	4,1%	3,2%	2.647	21,9%	17,4%	2.582	21,3%	17,0%	3.621	29,9%	23,8%	98	0,8%	0,6%
nov-20	12.802	16.109	533	4,2%	3,3%	2.861	22,3%	17,8%	2.843	22,2%	17,6%	478	3,7%	3,0%	2.789	21,8%	17,3%	2.564	20,0%	15,9%	3.915	30,6%	24,3%	126	1,0%	0,8%
dic-20	13.024	16.415	711	5,5%	4,3%	2.739	21,0%	16,7%	2.864	22,0%	17,4%	499	3,8%	3,0%	2.942	22,6%	17,9%	2.785	21,4%	17,0%	3.767	28,9%	22,9%	108	0,8%	0,7%
TOTAL	170.593	210.785	8.368	4,9%	4,0%	32.547	19,1%	15,4%	33.570	19,7%	15,9%	7.065	4,1%	3,4%	44.436	26,0%	21,1%	37.939	22,2%	18,0%	45.656	26,8%	21,7%	1.204	0,7%	0,6%

En el cuadro anterior, lo primero que hay que destacar es que si sumamos el porcentaje sobre prestaciones de cada tipo de prestación obtenemos el 100%, ya que nos indica la distribución de todas las prestaciones por tipo de prestación. Por otro lado, el porcentaje de cada tipo de prestación sobre las personas beneficiarias sumará 100% o más, ya que para cada tipo de prestación el porcentaje sobre personas beneficiarias nos indica cuántas personas beneficiarias con prestación contaban con alguna prestación de

dicho tipo de prestación y, como en muchos casos las personas beneficiarias cuentan con diferentes tipos de prestación, la suma será mayor del 100%.

Si estudiamos las prestaciones que tenían las personas beneficiarias fallecidas por tipo de prestación, un **26,8% de las personas beneficiarias con prestación fallecidas en el periodo enero-diciembre de 2020 tenían,**

entre otras, una prestación de cuidados familiares. Al comienzo del año 2020 el porcentaje bajó del 30,7% de enero de 2020 hasta el 20,0% de personas beneficiarias fallecidas que contaban con PEC en mayo de 2020, mientras que en junio-septiembre el porcentaje se incrementó hasta alcanzar el máximo del año 2020 en septiembre (31,3%). En diciembre ha supuesto un 28,9%. Un **26,0% de las personas beneficiarias fallecidas en enero-diciembre de 2020 tenían reconocida una prestación de atención residencial**, y el porcentaje fue aumentando hasta abril de 2020, pasando del 24,4% de enero a aproximadamente el 33% en abril y mayo de 2020. A partir de entonces desciende, registrando valores inferiores al 22% desde julio de 2020 incluido, excepto en septiembre (22,5%) y diciembre (22,6%,

el mayor valor desde junio). Un **22,2% de las personas beneficiarias fallecidas en enero-diciembre de 2020 tenían reconocida una prestación vinculada al servicio**, y el porcentaje de abril y mayo de 2020 fue superior al del resto de meses del año (25,5% y 27,2%, respectivamente), para tener tendencia descendente desde entonces. Un **19,7% de las personas beneficiarias fallecidas en enero-diciembre de 2020 tenían reconocida una ayuda a domicilio**, y el porcentaje de abril y mayo de 2020 fue inferior al del resto de meses del año (16,2% y 15,1%, respectivamente), y posteriormente con tendencia creciente hasta noviembre (22,2%), registrando una caída en septiembre (20,4%).

7.1. Evolución de los fallecidos según la situación del procedimiento de dependencia por Comunidades Autónomas

Enero-diciembre 2020	(1) TOTAL SOLICITUDES DE PERSONAS FALLECIDAS			(2) SOLICITUDES SIN VALORAR DE PERSONAS FALLECIDAS			(3) PERSONAS FALLECIDAS CON RESOLUCIÓN DE GRADO Y NIVEL			(4) PERSONAS FALLECIDAS Y CON RESOLUCIÓN CON DERECHO A PRESTACIÓN			PERSONAS FALLECIDAS CON PRESTACIÓN RECONOCIDA			PERSONAS FALLECIDAS PENDIENTES DE RECIBIR PRESTACIÓN			(5) PERSONAS FALLECIDAS CON RESOLUCIONES "SIN GRADO" (NO DEPENDIENTES)				
	Nº	Variación anual (número)	Tasa variación anual ene-oct de 2020 respecto ene-oct 2019 (%)	Nº	Variación anual (número)	Tasa variación anual ene-oct de 2020 respecto ene-oct 2019 (%)	Nº	Variación anual (número)	Tasa variación anual ene-oct de 2020 respecto ene-oct 2019 (%)	Nº	Variación anual (número)	Tasa variación anual ene-oct de 2020 respecto ene-oct 2019 (%)	Nº	Variación anual (número)	Tasa variación anual ene-oct de 2020 respecto ene-oct 2019 (%)	Nº	Variación anual (número)	Tasa variación anual ene-oct de 2020 respecto ene-oct 2019 (%)	Nº	Variación anual (número)	Tasa variación anual ene-oct de 2020 respecto ene-oct 2019 (%)	Nº	Variación anual (número)
Andalucía	41.767	3.666	9,6%	5.387	36.380	12,1%	36.380	3.086	9,3%	33.396	2.963	9,7%	26.800	3.101	13,1%	6.596	-138	-2,0%	2.984	123	4,3%		
Aragón	8.128	913	12,7%	596	-343	-36,5%	7.532	1.256	20,0%	6.882	1.125	19,5%	6.008	1.134	23,3%	874	-9	-1,0%	650	131	25,2%		
Asturias, Principado de	6.079	682	12,6%	917	-75	-7,6%	5.162	757	17,2%	4.459	647	17,0%	3.621	420	13,1%	838	227	37,2%	703	110	18,5%		
Baleares, Illes	4.262	491	13,0%	362	35	10,7%	3.900	456	13,2%	3.601	461	14,7%	3.094	543	21,3%	507	-82	-13,9%	299	-5	-1,6%		
Canarias	6.248	732	13,3%	2.220	458	26,0%	4.028	274	7,3%	3.703	257	7,5%	2.712	446	19,7%	991	-189	-16,0%	325	17	5,5%		
Cantabria	3.793	750	24,6%	59	16	37,2%	3.734	734	24,5%	3.585	766	27,2%	3.036	793	35,4%	549	-27	-4,7%	149	-32	-17,7%		
Castilla y León	20.842	4.576	28,1%	1.687	-35	-2,0%	19.155	4.611	31,7%	17.536	4.230	31,8%	17.433	4.347	33,2%	103	-117	-53,2%	1.619	381	30,8%		
Castilla - La Mancha	14.179	3.599	34,0%	819	-115	-12,3%	13.360	3.714	38,5%	12.317	3.424	38,5%	11.300	3.365	42,4%	1.017	59	6,2%	1.043	290	38,5%		
Cataluña	45.864	7.536	19,7%	3.686	-50	-1,3%	42.178	7.586	21,9%	38.582	6.963	22,0%	28.057	5.701	25,5%	10.525	1.262	13,6%	3.596	623	21,0%		
Comunitat Valenciana	19.501	3.220	19,8%	3.010	-58	-1,9%	16.491	3.278	24,8%	15.459	3.223	26,3%	13.332	3.009	29,1%	2.127	214	11,2%	1.032	55	5,6%		
Extremadura	7.060	991	16,3%	900	-86	-8,7%	6.160	1.077	21,2%	5.299	960	22,1%	4.313	661	18,1%	986	299	43,5%	861	117	15,7%		
Galicia	10.227	625	6,5%	10	-5	-33,3%	10.217	630	6,6%	9.564	660	7,4%	8.887	758	9,3%	677	-98	-12,6%	653	-30	-4,4%		
Madrid, Comunidad de	33.107	10.905	49,1%	85	51	150,0%	33.022	10.854	49,0%	29.345	10.002	51,7%	23.998	7.760	47,8%	5.347	2.242	72,2%	3.677	852	30,2%		
Murcia, Región de	5.603	641	12,9%	888	304	52,1%	4.715	337	7,7%	4.513	281	6,6%	3.978	343	9,4%	535	-62	-10,4%	202	56	38,4%		
Navarra, Comunidad Foral de	3.271	584	21,7%	95	45	90,0%	3.176	539	20,4%	2.838	428	17,8%	2.701	467	20,9%	137	-39	-22,2%	338	111	48,9%		
País Vasco	13.977	1.629	13,2%	322	-75	-18,9%	13.655	1.704	14,3%	12.475	1.543	14,1%	10.319	1.353	15,1%	2.156	190	9,7%	1.180	161	15,8%		
Rioja, La	1.296	130	11,1%	0	0	-	1.296	130	11,1%	1.105	100	10,0%	696	80	13,0%	409	20	5,1%	191	30	18,6%		
Ceuta	202	35	21,0%	7	-2	-22,2%	195	37	23,4%	167	35	26,5%	155	31	25,0%	12	4	50,0%	28	2	7,7%		
Melilla	232	30	14,9%	29	11	61,1%	203	19	10,3%	175	16	10,1%	153	10	7,0%	22	6	37,5%	28	3	12,0%		
TOTAL	245.638	41.735	20,5%	21.079	656	3,2%	224.559	41.079	22,4%	205.001	38.084	22,8%	170.593	34.322	25,2%	34.408	3.762	12,3%	19.558	2.995	18,1%		

En las CCAA donde más se han incrementado las **personas fallecidas entre las solicitudes de dependencia** han sido la **Comunidad de Madrid** (49,1% más que en enero-diciembre de 2019, es decir, 10.905 solicitudes fallecidas más) y **Castilla-La Mancha** (34,0% más que en enero-diciembre de 2019, es decir, 3.599 solicitudes fallecidas más). Mientras que las CCAA donde menos han aumentado las personas fallecidas entre las solicitudes han sido **Galicia** (6,5%, registrando 625 solicitudes fallecidas más que en enero-diciembre de 2019) y **Andalucía** (9,6%, es decir, 3.666 solicitudes fallecidas más que en enero-diciembre de 2019).

En las CCAA donde más han crecido las **personas fallecidas entre las personas con prestación reconocida** han sido la **Comunidad de Madrid** (47,8% más que en enero-diciembre de 2019, es decir, 7.760 personas beneficiarias con prestación fallecidas más) y **Castilla-La Mancha** (42,4% más que en enero-diciembre de 2019, es decir, 3.365 personas beneficiarias con prestación fallecidas más). Mientras que las CCAA donde menos han crecido las personas fallecidas entre las personas beneficiarias con prestación han sido **Galicia** (9,3%, es decir, 758 personas beneficiarias con prestación fallecidas más que en enero-diciembre de 2019) y la **Región**

de Murcia (9,4%, es decir, 343 personas beneficiarias con prestación fallecidas más que en enero-diciembre de 2019).

Enero-diciembre 2020	TOTAL DE PERSONAS FALLECIDAS		PRESTACIONES PAPD DE PERSONAS FALLECIDAS			PRESTACIONES TELEASISTENCIA DE PERSONAS FALLECIDAS			PRESTACIONES AYUDA A DOMICILIO DE PERSONAS FALLECIDAS			PRESTACIONES CENTRO DE DÍA DE PERSONAS FALLECIDAS			PRESTACIONES ATENCIÓN RESIDENCIAL DE PERSONAS FALLECIDAS			PRESTACIONES VINCULADAS AL SERVICIO DE PERSONAS FALLECIDAS			PRESTACIONES ECONÓMICAS DE CUIDADOS FAMILIARES DE PERSONAS FALLECIDAS			PRESTACIONES ASISTENCIAL PERSONAL DE PERSONAS FALLECIDAS		
	Nº Beneficiarios	Nº Prestaciones	Nº	% sobre benef.	% sobre prest.	Nº	% sobre benef.	% sobre prest.	Nº	% sobre benef.	% sobre prest.	Nº	% sobre benef.	% sobre prest.	Nº	% sobre benef.	% sobre prest.	Nº	% sobre benef.	% sobre prest.	Nº	% sobre benef.	% sobre prest.	Nº	% sobre benef.	% sobre prest.
Andalucía	26.800	37.234	57	0,2%	0,2%	11.647	43,5%	31,3%	12.364	46,1%	33,2%	1.055	3,9%	2,8%	5.357	20,0%	14,4%	1.391	5,2%	3,7%	5.363	20,0%	14,4%	0	0,0%	0,0%
Aragón	6.008	7.156	805	13,4%	11,2%	415	6,9%	5,8%	536	8,9%	7,5%	65	1,1%	0,9%	930	15,5%	13,0%	2.117	35,2%	29,6%	2.288	38,1%	32,0%	0	0,0%	0,0%
Asturias, Principado de	3.621	4.802	1.248	34,5%	26,0%	189	5,2%	3,9%	642	17,7%	13,4%	197	5,4%	4,1%	853	23,6%	17,8%	685	18,9%	14,3%	988	27,3%	20,6%	0	0,0%	0,0%
Baleares, Illes	3.094	4.493	435	14,1%	9,7%	905	29,3%	20,1%	182	5,9%	4,1%	160	5,2%	3,6%	635	20,5%	14,1%	306	9,9%	6,8%	1.870	60,4%	41,6%	0	0,0%	0,0%
Canarias	2.712	2.840	17	0,6%	0,6%	111	4,1%	3,9%	1	0,0%	0,0%	271	10,0%	9,5%	649	23,9%	22,9%	1.027	37,9%	36,2%	764	28,2%	26,9%	0	0,0%	0,0%
Cantabria	3.036	4.651	1.326	43,7%	28,5%	271	8,9%	5,8%	255	8,4%	5,5%	145	4,8%	3,1%	1.358	44,7%	29,2%	0	0,0%	0,0%	1.296	42,7%	27,9%	0	0,0%	0,0%
Castilla y León	17.433	21.917	2.341	13,4%	10,7%	1.638	9,4%	7,5%	2.818	16,2%	12,9%	606	3,5%	2,8%	1.984	11,4%	9,1%	9.403	53,9%	42,9%	2.989	17,1%	13,6%	138	0,8%	0,6%
Castilla - La Mancha	11.300	13.366	894	7,9%	6,7%	2.067	18,3%	15,5%	2.177	19,3%	16,3%	414	3,7%	3,1%	4.033	35,7%	30,2%	2.312	20,5%	17,3%	1.468	13,0%	11,0%	1	0,0%	0,0%
Cataluña	28.057	33.805	67	0,2%	0,2%	3.545	12,6%	10,5%	4.647	16,6%	13,7%	1.365	4,9%	4,0%	10.758	38,3%	31,8%	5.023	17,9%	14,9%	8.397	29,9%	24,8%	3	0,0%	0,0%
Comunitat Valenciana	13.332	14.036	9	0,1%	0,1%	589	4,4%	4,2%	140	1,1%	1,0%	372	2,8%	2,7%	2.779	20,8%	19,8%	3.015	22,6%	21,5%	7.131	53,5%	50,8%	1	0,0%	0,0%
Extremadura	4.313	4.648	122	2,8%	2,6%	278	6,4%	6,0%	172	4,0%	3,7%	104	2,4%	2,2%	1.157	26,8%	24,9%	2.229	51,7%	48,0%	586	13,6%	12,6%	0	0,0%	0,0%
Galicia	8.887	10.167	562	6,3%	5,5%	665	7,5%	6,5%	3.624	40,8%	35,6%	702	7,9%	6,9%	1.449	16,3%	14,3%	1.935	21,8%	19,0%	1.229	13,8%	12,1%	1	0,0%	0,0%
Madrid, Comunidad de	23.998	28.521	174	0,7%	0,6%	5.728	23,9%	20,1%	4.286	17,9%	15,0%	881	3,7%	3,1%	7.577	31,6%	26,6%	7.046	29,4%	24,7%	2.828	11,8%	9,9%	1	0,0%	0,0%
Murcia, Región de	3.978	4.721	153	3,8%	3,2%	716	18,0%	15,2%	93	2,3%	2,0%	154	3,9%	3,3%	987	24,8%	20,9%	297	7,5%	6,3%	2.321	58,3%	49,2%	0	0,0%	0,0%
Navarra, Com. Foral de	2.701	3.303	78	2,9%	2,4%	384	14,2%	11,6%	183	6,8%	5,5%	20	0,7%	0,6%	622	23,0%	18,8%	559	20,7%	16,9%	1.456	53,9%	44,1%	1	0,0%	0,0%
País Vasco	10.319	13.773	1	0,0%	0,0%	3.140	30,4%	22,8%	1.043	10,1%	7,6%	498	4,8%	3,6%	3.165	30,7%	23,0%	398	3,9%	2,9%	4.470	43,3%	32,5%	1.058	10,3%	7,7%
Rioja, La	696	912	36	5,2%	3,9%	162	23,3%	17,8%	252	36,2%	27,6%	42	6,0%	4,6%	90	12,9%	9,9%	196	28,2%	21,5%	134	19,3%	14,7%	0	0,0%	0,0%
Ceuta	155	181	0	0,0%	0,0%	30	19,4%	16,6%	75	48,4%	41,4%	4	2,6%	2,2%	26	16,8%	14,4%	0	0,0%	0,0%	46	29,7%	25,4%	0	0,0%	0,0%
Melilla	153	259	43	28,1%	16,6%	67	43,8%	25,9%	80	52,3%	30,9%	10	6,5%	3,9%	27	17,6%	10,4%	0	0,0%	0,0%	32	20,9%	12,4%	0	0,0%	0,0%
TOTAL	170.593	210.785	8.368	4,9%	4,0%	32.547	19,1%	15,4%	33.570	19,7%	15,9%	7.065	4,1%	3,4%	44.436	26,0%	21,1%	37.939	22,2%	18,0%	45.656	26,8%	21,7%	1.204	0,7%	0,6%

Las CCAA donde es mayor el porcentaje de personas beneficiarias fallecidas en enero-diciembre de 2020 que contaban con una prestación de *atención residencial* son Cantabria (un 44,7% de las personas beneficiarias fallecidas contaban con una atención residencial), Cataluña (38,3%), Castilla-La Mancha (35,7%) y la Comunidad de Madrid (31,6%). Mientras que las CCAA en las que es menor el porcentaje de personas beneficiarias fallecidas que contaban con *atención residencial* son Castilla

y León (sólo el 11,4% de las personas beneficiarias con prestación fallecidas tenían una atención residencial), La Rioja (12,9%) y Aragón (15,5%).

Las CCAA donde es mayor el porcentaje de personas beneficiarias fallecidas en enero-diciembre de 2020 que contaban con una *prestación de cuidados familiares* son Illes Balears (un 60,4% de las personas beneficiarias fallecidas contaban con una prestación de cuidados familiares), la Región de Murcia (58,3%) y la Comunidad Foral de Navarra

(53,9%). Mientras que las CCAA en las que es menor el porcentaje de personas beneficiarias fallecidas que contaban con una prestación de cuidados familiares son la Comunidad de Madrid (sólo el 11,8% de las

personas beneficiarias con prestación fallecidas tenían una PEC), Castilla-La Mancha (13,0%) y Extremadura (13,6%).

8. Evolución de las altas de solicitudes y de las altas de personas beneficiarias con prestación en SISAAD (certificados mensuales de CCAA)

La información de las altas de solicitudes y altas de resoluciones de personas beneficiarias con prestación se remiten en certificados mensuales a cada CCAA, y cada mes recoge la información de los expedientes desde el día 26 del mes anterior hasta el día 25 del mes de referencia (por lo que la información no es del mes natural).

En la siguiente tabla podemos ver que en cada uno de los meses de marzo a noviembre de 2020 se registraron en SISAAD un número de altas en solicitudes muy inferior a las de los mismos meses del año anterior, aunque en agosto y noviembre la caída fue algo menor. En **marzo de 2020 cayeron un 21,8% interanual** hasta las 21.544 altas de solicitudes, 5.999 menos que en el mismo mes de 2019. En **abril de 2020 la bajada fue aún mayor, del 58,8% interanual**, hasta las 12.627 altas de solicitudes, 18.038 menos que en abril de 2019. En **mayo de 2020 se registró la mayor caída, con una variación del -64,5%** en el número de altas de solicitudes, hasta las 10.952 solicitudes de alta, 19.872 menos que en el mismo mes de 2019. En **junio de 2020 registró un descenso** pronunciado, pero algo menor que en el mes de mayo, con una variación **del -63,8% en el número de altas de solicitudes**, hasta las 12.918 solicitudes de alta, 22.745 menos que en junio de 2019. En **julio de 2020 se registró también una bajada** importante, superior a la de marzo, pero menor que las de los meses de abril-junio, con una variación **del -40,4% en el número de altas de solicitudes**, hasta las

15.487 solicitudes de alta, 10.490 menos que en julio de 2019. En **agosto de 2020 se registró también un descenso**, pero el menor entre los recogidos desde el mes de marzo, con una variación **del -21,1% en el número de altas de solicitudes**, hasta las 15.633 solicitudes de alta, 4.185 menos que en agosto de 2019. En **septiembre de 2020 se ha registrado una caída** mayor que las de julio y agosto, pero menor a las de abril-junio, con una variación **del -42,1% en el número de altas de solicitudes**, hasta las 16.507 solicitudes de alta, 11.986 menos que en septiembre de 2019. En **octubre de 2020 se registró la mayor bajada desde junio**, con una variación **del -47,6% en el número de altas de solicitudes**, hasta las 18.249 solicitudes de alta, 16.546 menos que en octubre de 2019, mientras que en **noviembre de 2020 se recogió la menor bajada desde marzo**, con una variación **del -16,6%**, hasta las 27.998 solicitudes de alta, 5.554 menos que en noviembre de 2019. En **diciembre de 2020 se ha registrado** una variación **del -34,3% en el número de altas de solicitudes**, hasta las 19.927 solicitudes de alta, 10.424 menos que en diciembre de 2019.

En diciembre de 2020, los mayores descensos interanuales en las altas de solicitudes se han registrado en la **Región de Murcia** (405 altas de solicitudes, 3.688 menos que en diciembre de 2019, -90,1% interanual), **Canarias** (ha registrado 226 altas de solicitudes, 1.111 menos que en el

mismo mes de 2019, -83,1% interanual) y **Andalucía** (1.799 altas de solicitudes, 2.334 menos que en el mismo mes de 2019, -56,5% interanual).

Por otro lado, las CCAA que han registrado los mayores incrementos interanuales en las altas de solicitudes han sido **La Rioja** (203 altas de

solicitudes, 109 más que en el mismo mes del año anterior, 116,0% interanual) y **Galicia** (868 altas de solicitudes, 390 más que en el mismo mes de 2019, 81,6% interanual).

CCAA	Altas de solicitudes (certificados mensuales de las CCAA)																													
	25/03/2020			25/04/2020			25/05/2020			25/06/2020			25/07/2020			25/08/2020			25/09/2020			25/10/2020			25/11/2020			25/12/2020		
	Núm.	Variación anual		Núm.	Variación anual		Núm.	Variación anual		Núm.	Variación anual		Núm.	Variación anual		Núm.	Variación anual		Núm.	Variación anual		Núm.	Variación anual		Núm.	Variación anual		Núm.	Variación anual	
Andalucía	2.821	-1.053	-27,2%	1.049	-3.651	-77,7%	1.027	-3.877	-79,1%	2.242	-4.188	-65,1%	3.238	-876	-21,3%	2.554	-1.329	-34,2%	2.836	-3.248	-53,4%	4.186	-3.462	-45,3%	3.620	-6.275	-63,4%	1.799	-2.334	-56,5%
Aragón	544	-122	-18,3%	205	-1.015	-83,2%	273	-1.918	-87,5%	578	-258	-30,9%	198	-192	-49,2%	516	-347	-40,2%	379	138	57,3%	450	-411	-47,7%	885	-144	-14,0%	430	-199	-31,6%
Asturias, Principado de	581	-40	-6,4%	150	-508	-77,2%	127	-547	-81,2%	327	-322	-49,6%	308	-315	-50,6%	304	-135	-30,8%	359	-193	-35,0%	424	-246	-36,7%	603	-9	-1,5%	473	92	24,1%
Baleares, Illes	332	-2.898	-89,7%	171	-734	-81,1%	184	-379	-67,3%	263	-399	-60,3%	453	-87	-16,1%	384	343	836,6%	334	-16	-4,6%	460	-553	-54,6%	502	16	3,3%	393	-16	-3,9%
Canarias	802	-327	-29,0%	1.605	617	62,4%	1.528	782	104,8%	574	-22	-3,7%	543	38	7,5%	924	398	75,7%	399	-111	-21,8%	438	-833	-65,5%	447	-945	-67,9%	226	-1.111	-83,1%
Cantabria	243	-9	-3,6%	113	-139	-55,2%	118	-57	-32,6%	87	-444	-83,6%	601	402	202,0%	266	-660	-71,3%	192	-90	-31,9%	307	71	30,1%	326	75	29,9%	262	-12	-4,4%
Castilla y León	1.646	-1.546	-48,4%	846	-4.842	-85,1%	27	-3.140	-99,1%	1.604	-3.129	-66,1%	1.354	-1.453	-51,8%	1.382	-1.007	-42,2%	1.938	563	40,9%	1.433	-418	-22,6%	1.999	384	23,8%	1.870	-886	-32,1%
Castilla - La Mancha	752	-796	-51,4%	275	-1.362	-83,2%	503	-866	-63,3%	781	-582	-42,7%	724	-546	-43,0%	501	-266	-34,7%	1.115	-146	-11,6%	1.092	-461	-29,7%	1.200	-312	-20,6%	938	-198	-17,4%
Cataluña	3.327	-785	-19,1%	1.964	-2.418	-55,2%	111	-5.032	-97,8%	344	-7.544	-95,6%	1.642	-3.143	-65,7%	3.877	-501	-11,4%	1.944	-813	-29,5%	2.638	-2.014	-43,3%	4.322	85	2,0%	4.150	-257	-5,8%
Comunitat Valenciana	3.869	427	12,4%	3.984	-455	-10,3%	2.886	-503	-14,8%	2.683	-209	-7,2%	2.875	-1.307	-31,3%	1.685	-64	-3,7%	2.811	-1.750	-38,4%	2.293	-2.106	-47,9%	2.955	-17	-0,6%	2.137	-668	-23,8%
Extremadura	435	-95	-17,9%	106	-731	-87,3%	233	-329	-58,5%	548	-174	-24,1%	388	-429	-52,5%	261	-509	-66,1%	409	-899	-68,7%	291	-589	-66,9%	166	-1.065	-86,5%	147	34	30,1%
Galicia	471	-416	-46,9%	142	-946	-86,9%	318	-388	-55,0%	823	-757	-47,9%	610	-96	-13,6%	966	-15	-1,5%	311	-594	-65,6%	604	-139	-18,7%	863	-485	-36,0%	868	390	81,6%
Madrid, Comunidad de	3.604	1.377	61,8%	546	-1.441	-72,5%	2.454	-216	-8,1%	606	-2.968	-83,0%	700	-2.326	-76,9%	678	18	2,7%	1.545	-2.020	-56,7%	689	-3.782	-84,6%	7.936	3.966	99,9%	3.454	-1.716	-33,2%
Murcia, Región de	594	520	702,7%	2	-272	-99,3%	288	-2.609	-90,1%	298	-743	-71,4%	439	-133	-23,3%	247	110	80,3%	919	-1.429	-60,9%	859	-1.850	-68,3%	610	-422	-40,9%	405	-3.688	-90,1%
Navarra, Com. Foral de	14	-114	-89,1%	200	91	83,5%	300	281	1478,9%	205	-75	-26,8%	272	101	59,1%	89	5	6,0%	285	-588	-67,4%	284	1	0,4%	241	-39	-13,9%	501	131	35,4%
País Vasco	1.303	-122	-8,6%	1.199	44	3,8%	552	-861	-60,9%	858	858	-	1.038	-26	-2,4%	842	-231	-21,5%	550	-765	-58,2%	1.654	320	24,0%	997	-479	-32,5%	1.616	-108	-6,3%
Rioja, La	147	1	0,7%	70	-229	-76,6%	23	-134	-85,4%	40	-203	-83,5%	61	-75	-55,1%	117	-5	-4,1%	122	-32	-20,8%	104	-55	-34,6%	284	106	59,6%	203	109	116,0%
Ceuta	32	0	0,0%	0	-26	-100,0%	0	-31	-100,0%	22	-11	-33,3%	28	-1	-3,4%	15	2	15,4%	33	11	50,0%	20	-11	-35,5%	32	16	100,0%	17	-2	-10,5%
Melilla	27	-1	-3,6%	0	-21	-100,0%	0	-48	-100,0%	35	4	12,9%	15	-26	-63,4%	25	8	47,1%	26	-4	-13,3%	23	-8	-25,8%	10	-10	-50,0%	38	15	65,2%
TOTAL	21.544	-5.999	-21,8%	12.627	-18.038	-58,8%	10.952	-19.872	-64,5%	12.918	-21.166	-62,1%	15.487	-10.490	-40,4%	15.633	-4.185	-21,1%	16.507	-11.986	-42,1%	18.249	-16.546	-47,6%	27.998	-5.554	-16,6%	19.927	-10.424	-34,3%

En la siguiente tabla podemos ver que entre los meses de marzo y octubre de 2020 se han registrado en SISAAD un **número de altas en resoluciones de reconocimiento de prestación** notablemente inferior al de los mismos meses del año anterior, mientras que en noviembre y diciembre de 2020 en SISAAD se ha incrementado el número de altas en resoluciones de reconocimiento de prestación. En **marzo de 2020 disminuyeron un 2,8% interanual** hasta las 17.319 altas de resoluciones de reconocimiento de prestación, 493 menos que en el mismo mes de 2019. En **abril de 2020 se**

recogió la mayor bajada, del 35,3% interanual, hasta las 12.372 altas de resoluciones de reconocimiento de prestación, 6.739 menos que en abril de 2019. En **mayo de 2020 se registró una caída del 11,1% interanual** en las altas de resoluciones de reconocimiento de prestación, hasta las 16.046 altas de resolución de prestación, 2.010 menos que en el mismo mes de 2019. En **junio de 2020 se recogió una bajada del 16,6% interanual en las altas de resoluciones de reconocimiento de prestación**, hasta las 17.935 altas de resolución de prestación, 3.566 menos que en el mismo mes de

2019. En **julio de 2020 se registró un descenso del 8,8% interanual en las altas de resoluciones de reconocimiento de prestación**, hasta las 16.888 altas de resolución de prestación, 1.628 menos que en el mismo mes de 2019. En **agosto de 2020 cayeron un 16,9% interanual las altas de resoluciones de reconocimiento de prestación**, hasta las 14.153 altas de resolución de prestación, 2.869 menos que en agosto de 2019. En **septiembre de 2020 se registró una bajada del 25,7% interanual en las altas de resoluciones de reconocimiento de prestación**, el mayor descenso desde abril de 2020, hasta las 13.590 altas de resolución de prestación, 4.689 menos que en septiembre de 2019. En **octubre de 2020 se recogió una bajada del 12,1% interanual en las altas de resoluciones de reconocimiento de prestación**, el menor descenso desde julio de 2020, hasta las 16.149 altas de resolución de prestación, 2.228 menos que en octubre de 2019. En **noviembre de 2020 se registró un incremento del 13,4% interanual en las altas de resoluciones de reconocimiento de prestación**, el primer aumento desde el comienzo de la pandemia del Covid-19, hasta las 19.762 altas de resolución de prestación, 2.330 más que en noviembre de 2019. En **diciembre de 2020 se ha vuelto a incrementar las altas de resoluciones de reconocimiento de prestación**, aunque en menor medida que el mes anterior, un 5,0%, hasta las 18.891 altas de resolución de prestación, 903 más que en diciembre de 2019.

En diciembre de 2020, los mayores incrementos interanuales en las altas de resoluciones de prestación han sido en **el Principado de Asturias** (ha registrado 483 altas de resoluciones de prestación, 256 más que en el mismo mes de 2019, 112,8% interanual), **la Región de Murcia** (ha registrado 542 altas de resoluciones de prestación, 264 más que en el mismo mes de 2019, 95,0% interanual), y **Extremadura** (registrando 387 altas de resoluciones de prestación, 116 más que en diciembre de 2019, un 42,8% interanual).

Por el contrario, las CCAA que han registrado mayores descensos interanuales en las altas de resoluciones de reconocimiento de prestación se han registrado en las CCAA de **Castilla-La Mancha** (625 altas de resoluciones de prestación, 853 menos que en el mismo mes de 2019, -57,7% interanual), **Canarias** (ha registrado 157 altas de resolución de prestación, 140 menos que en el mismo mes de 2019, -47,1% interanual) y **Cantabria** (ha registrado 179 altas de resoluciones de prestación, 124 menos que en el mismo mes de 2019, -40,9% interanual), así como en **Melilla** que ha registrado 0 altas de resoluciones de prestación (26 menos que en diciembre de 2019, lo que supone un descenso del 100,0% interanual).

Altas de resoluciones de prestación (certificados mensuales de las CCAA)

CCAA	25/03/2020		25/04/2020		25/05/2020		25/06/2020		25/07/2020		25/08/2020		25/09/2020		25/10/2020		25/11/2020		25/12/2020											
	Núm.	Variación anual		Núm.	Variación anual		Núm.	Variación anual		Núm.	Variación anual		Núm.	Variación anual		Núm.	Variación anual		Núm.	Variación anual										
		Núm.	%		Núm.	%		Núm.	%		Núm.	%		Núm.	%		Núm.	%		Núm.	%	Núm.	%							
Andalucía	1.872	136	7,8%	600	-1.249	-67,6%	870	-3.210	-78,7%	2.967	-15	-0,5%	3.029	-650	-17,7%	4.091	30	0,7%	3.597	42	1,2%	4.329	887	25,8%	6.465	3.362	108,3%	3.685	514	16,2%
Aragón	590	-174	-22,8%	319	-422	-57,0%	375	-452	-54,7%	690	-459	-39,9%	63	-684	-92,8%	63	-489	-88,6%	195	-302	-60,8%	321	-479	-59,9%	317	-649	-67,2%	475	-117	-19,8%
Asturias, Principado de	398	118	42,1%	212	200	166,6%	340	309	99,6%	1.096	1.077	566,8%	815	545	201,9%	531	177	50,0%	627	396	171,4%	467	292	166,9%	1.817	644	372,3%	483	256	112,8%
Baleares, Illes	1.282	782	156,4%	457	-339	-42,6%	512	-701	-57,8%	331	-382	-53,6%	256	-232	-47,5%	439	439	-	200	-174	-46,5%	414	-232	-35,9%	425	188	79,3%	495	146	41,8%
Canarias	707	275	63,7%	868	385	79,7%	401	103	34,6%	535	267	99,6%	367	-10	-2,7%	377	-49	-11,5%	142	-97	-40,6%	179	-211	-54,1%	211	-144	-40,6%	157	-140	-47,1%
Cantabria	286	21	7,9%	92	-127	-58,0%	171	-1	-0,6%	18	-101	-84,9%	538	125	30,3%	231	-162	-41,2%	209	-71	-25,4%	312	-149	-32,3%	301	43	16,7%	179	-124	-40,9%
Castilla y León	1.427	-907	-38,9%	1.722	-1.453	-45,8%	3.147	2.107	202,6%	1.581	-3.448	-68,6%	1.259	139	12,4%	1.559	46	3,0%	1.549	-717	-31,6%	1.011	-694	-40,7%	1.965	286	17,0%	2.058	143	7,5%
Castilla - La Mancha	829	-195	-19,0%	358	-693	-65,9%	551	-602	-52,2%	861	-213	-19,8%	763	-773	-50,3%	665	-231	-25,8%	643	-301	-31,9%	1.183	393	49,7%	1.094	31	2,9%	625	-853	-57,7%
Cataluña	2.743	-1.231	-31,0%	569	-3.386	-85,6%	2.257	-922	-29,0%	1.682	-988	-37,0%	1.824	-1.266	-41,0%	1.808	48	2,7%	1.490	-1.029	-40,8%	2.279	-523	-18,7%	1.183	-1.712	-59,1%	2.972	569	23,7%
Comunitat Valenciana	2.681	918	52,1%	2.680	215	8,7%	2.217	160	7,8%	2.319	137	6,3%	2.564	763	42,4%	1.633	438	36,7%	1.558	-61	-3,8%	1.981	-330	-14,3%	2.701	296	12,3%	3.177	390	14,0%
Extremadura	73	3	4,3%	1.072	727	210,7%	411	-55	-11,8%	306	-41	-11,8%	1.086	716	193,5%	494	148	42,8%	279	127	83,6%	348	-170	-32,8%	907	735	427,3%	387	116	42,8%
Galicia	1.290	40	3,2%	271	-600	-68,9%	421	-183	-30,3%	932	-10	-1,1%	1.648	614	59,4%	795	-106	-11,8%	807	13	1,6%	827	180	27,8%	764	167	28,0%	1.128	156	16,0%
Madrid, Comunidad de	1.014	-799	-44,1%	1.374	-114	-7,7%	3.135	1.986	172,8%	3.315	1.483	80,9%	1.425	-426	-23,0%	391	-2.852	-87,9%	1.183	-1.541	-56,6%	946	-544	-36,5%	976	-429	-30,5%	1.215	-351	-22,4%
Murcia, Región de	1.092	839	331,6%	665	-44	-6,2%	262	-256	-49,4%	454	-136	-23,1%	211	-249	-54,1%	225	14	6,6%	299	-238	-44,3%	207	-90	-30,3%	438	81	22,7%	542	264	95,0%
Navarra, Com. Foral de	54	-123	-69,5%	200	80	66,7%	354	326	1164,3%	103	-202	-66,2%	209	0	0,0%	292	218	294,6%	253	-68	-21,2%	204	43	26,7%	195	-257	-56,9%	318	44	16,1%
País Vasco	866	-153	-15,0%	834	163	24,3%	487	-560	-53,5%	506	-535	-51,4%	627	-293	-31,8%	425	-536	-55,8%	469	-596	-56,0%	1.011	-506	-33,4%	823	-300	-26,7%	874	-63	-6,7%
Rioja, La	77	-45	-36,9%	77	-33	-30,0%	135	-8	-5,6%	213	45	26,8%	194	79	68,7%	115	-1	-0,9%	68	-53	-43,8%	111	-63	-36,2%	156	-7	-4,3%	99	-24	-19,5%
Ceuta	14	-1	-6,7%	0	-25	-100,0%	0	-8	-100,0%	26	-6	-18,8%	20	1	5,3%	19	8	72,7%	16	-10	-38,5%	19	-12	-38,7%	24	12	100,0%	22	3	15,8%
Melilla	24	3	14,3%	2	-24	-92,3%	0	-43	-100,0%	0	-39	-100,0%	0	-27	-100,0%	0	-9	-100,0%	6	0	-60,0%	0	-20	-100,0%	0	-17	-100,0%	0	-26	-100,0%
TOTAL	17.319	-493	-2,8%	12.372	-6.739	-35,3%	16.046	-2.010	-11,1%	17.935	-3.566	-16,6%	16.888	-1.628	-8,8%	14.153	-2.869	-16,9%	13.590	-4.689	-25,7%	16.149	-2.228	-12,1%	19.762	2.330	13,4%	18.891	903	5,0%