

IMPACTO DEL COVID-19 EN EL SISTEMA PARA LA AUTONOMÍA Y ATENCIÓN A LA DEPENDENCIA (SAAD)

(Datos a 31 de enero de 2021)

Índice

1.	Resumen de la evolución de las principales variables de SISAAD a nivel estatal.....	3
1.1.	Evolución de las prestaciones de dependencia a nivel estatal	6
2.	Evolución de las solicitudes	10
2.1.	Evolución de las solicitudes por comunidades autónomas.....	11
3.	Evolución de las resoluciones.....	12
3.1.	Evolución de las resoluciones por comunidades autónomas	12
4.	Evolución de las personas beneficiarias con derecho a prestación	13
4.1.	Evolución de las personas beneficiarias con derecho a prestación por comunidades autónomas.....	15
5.	Evolución de las personas beneficiarias con prestación	15
5.1.	Evolución de las personas beneficiarias con prestación por comunidades autónomas.....	17
6.	Evolución de las personas beneficiarias con derecho a prestación pendientes de recibirla	17
6.1.	Evolución de las personas beneficiarias con derecho a prestación pendientes de recibirla por comunidades autónomas.....	19
7.	Evolución de los fallecidos según la situación del procedimiento de dependencia	19
7.1.	Evolución de los fallecidos según la situación del procedimiento de dependencia por Comunidades Autónomas	23
8.	Evolución de las altas de solicitudes y de las altas de personas beneficiarias con prestación en SISAAD (certificados mensuales de CCAA).....	27

1. Resumen de la evolución de las principales variables de SISAAD a nivel estatal

	Número										31 de enero de 2021					
											Tv mensual.		Tv acumulada. 31/01/21 respecto a 31/12/20		Tv anual. 31/01/21 respecto a 31/01/20	
	31/12/2020	29/02/2020	31/03/2020	30/06/2020	30/09/2020	31/10/2020	30/11/2020	31/12/2020	31/01/2021			%	Num	%	Num	%
Solicitudes	1.850.950	1.899.385	1.898.854	1.850.322	1.844.766	1.846.635	1.852.939	1.850.950	1.845.862		-0,3%	-5.088	-0,3%	-5.088	-2,7%	-50.255
Resoluciones de grado	1.709.394	1.745.108	1.748.292	1.699.216	1.697.776	1.703.156	1.705.247	1.709.394	1.706.226		-0,2%	-3.168	-0,2%	-3.168	-1,9%	-33.837
Sin grado	352.921	356.394	357.131	351.766	352.379	353.367	352.615	352.921	351.954		-0,3%	-967	-0,3%	-967	-0,5%	-1.711
Personas beneficiarias con derecho	1.356.473	1.388.714	1.391.161	1.347.450	1.345.397	1.349.789	1.352.632	1.356.473	1.354.272		-0,2%	-2.201	-0,2%	-2.201	-2,3%	-32.126
Grado I	473.559	470.810	473.041	468.827	470.420	471.224	472.465	473.559	474.496		0,2%	937	0,2%	937	1,2%	5.782
Grado II	506.355	516.786	517.993	503.722	503.126	504.642	505.626	506.355	505.471		-0,2%	-884	-0,2%	-884	-2,1%	-10.736
Grado III	376.559	401.118	400.127	374.901	371.851	373.923	374.541	376.559	374.305		-0,6%	-2.254	-0,6%	-2.254	-6,8%	-27.172
Personas beneficiarias con prestación	1.124.230	1.120.879	1.121.520	1.106.030	1.111.492	1.116.561	1.119.209	1.124.230	1.120.233		-0,4%	-3.997	-0,4%	-3.997	0,4%	4.617
Grado I	337.667	315.694	317.355	324.609	331.196	333.399	334.957	337.667	337.908		0,1%	241	0,1%	241	8,3%	25.826
Grado II	443.395	443.439	443.517	438.769	440.051	441.756	442.580	443.395	441.533		-0,4%	-1.862	-0,4%	-1.862	-0,2%	-1.082
Grado III	343.168	361.746	360.648	342.652	340.245	341.406	341.672	343.168	340.792		-0,7%	-2.376	-0,7%	-2.376	-5,6%	-20.127
Personas beneficiarias sin prestación	232.243	267.835	269.641	241.420	233.905	233.228	233.423	232.243	234.039		0,8%	1.796	0,8%	1.796	-13,6%	-36.743
Grado I	135.892	155.116	155.686	144.218	139.224	137.825	137.508	135.892	136.588		0,5%	696	0,5%	696	-12,8%	-20.044
Grado II	62.960	73.347	74.476	64.953	63.075	62.886	63.046	62.960	63.938		1,6%	978	1,6%	978	-13,1%	-9.654
Grado III	33.391	39.372	39.479	32.249	31.606	32.517	32.869	33.391	33.513		0,4%	122	0,4%	122	-17,4%	-7.045

Tras el estado de alarma decretado el 14 de marzo de 2020, la tendencia de las principales variables de dependencia ha sido decreciente. En las estadísticas a 31 de marzo de 2020 no se observó el cambio de evolución en todas las variables, debido al retraso de envío de los datos y a que el cruce de fallecidos con los datos de INE y Justicia se realiza a mes vencido, entre otras causas. En cambio, en las estadísticas a 30 de abril de 2020 ya se evidenciaba el descenso de todas las variables respecto al mes anterior, a 31 de mayo de 2020 se repitió el mismo comportamiento decreciente, así como a 30 de junio de 2020, que todavía disminuyeron, aunque en menor medida que en mayo, todas las variables excepto las *personas beneficiarias con prestación* que se incrementaron. En cambio, a 31 de julio de 2020 las principales variables aumentaron excepto las

solicitudes y las *personas beneficiarias con prestación pendiente de recibirla*. A 31 de agosto de 2020 y a 30 de septiembre de 2020 volvieron a descender las principales variables aunque ligeramente. A 31 de octubre de 2020 todas las variables aumentaron excepto las *personas beneficiarias sin prestación pendientes de recibirla* y a 30 de noviembre de 2020 crecieron todas. A 31 de diciembre de 2020 continuó la tendencia ascendente de los dos meses anteriores, y crecieron todas las variables excepto las *solicitudes* y las *personas beneficiarias sin prestación pendientes de recibirla*. A 31 de enero de 2021 cambia la evolución y descenden todas las variables excepto las *personas beneficiarias sin prestación pendientes de recibirla* (0,8% intermensual, con 1.796 más que el mes anterior). Así, las *personas beneficiarias con prestación* (-0,4%

intermensual) han disminuido en 3.997, las **solicitudes** (-0,3% intermensual) han registrado 5.088 menos que el mes anterior, las **resoluciones** (-0,2% intermensual) han caído en 3.168 y las **personas beneficiarias con derecho a prestación** (-0,2% intermensual) han registrado 2.201 menos que el mes anterior.

La última estadística publicada anterior al estado de alarma es la de los datos a fecha de 29 de febrero de 2020, por lo que, **si comparamos con los datos anteriores al estado de alarma, se puede observar la caída de todas las principales variables**. Las tasas de variación a 31 de enero de 2021 respecto a los datos a 29 de febrero de 2020, ordenándolas de más negativa a menos han sido las **personas beneficiarias con derecho a prestación**

pendientes de recibirla (-12,6% respecto a febrero de 2020, 33.796 personas beneficiarias con derecho a prestación pendientes de recibirla menos), las **solicitudes** (-2,8% respecto a febrero de 2020, 53.523 solicitudes menos), las **personas beneficiarias con derecho a prestación** (-2,5% respecto a febrero de 2020, 34.442 menos), las **resoluciones** (-2,2% respecto a febrero de 2020, 38.882 resoluciones menos) y, en menor medida, las **personas beneficiarias con prestación** (-0,1% respecto a febrero de 2020, 646 menos). Por otro lado cabe destacar que, aunque las personas beneficiarias con prestación han disminuido desde febrero de 2020, las **personas beneficiarias con prestación de Grado I** se han incrementado en 22.214 respecto a febrero de 2020 (7,0% respecto a dicha fecha).

G I.- Evolución de los principales indicadores

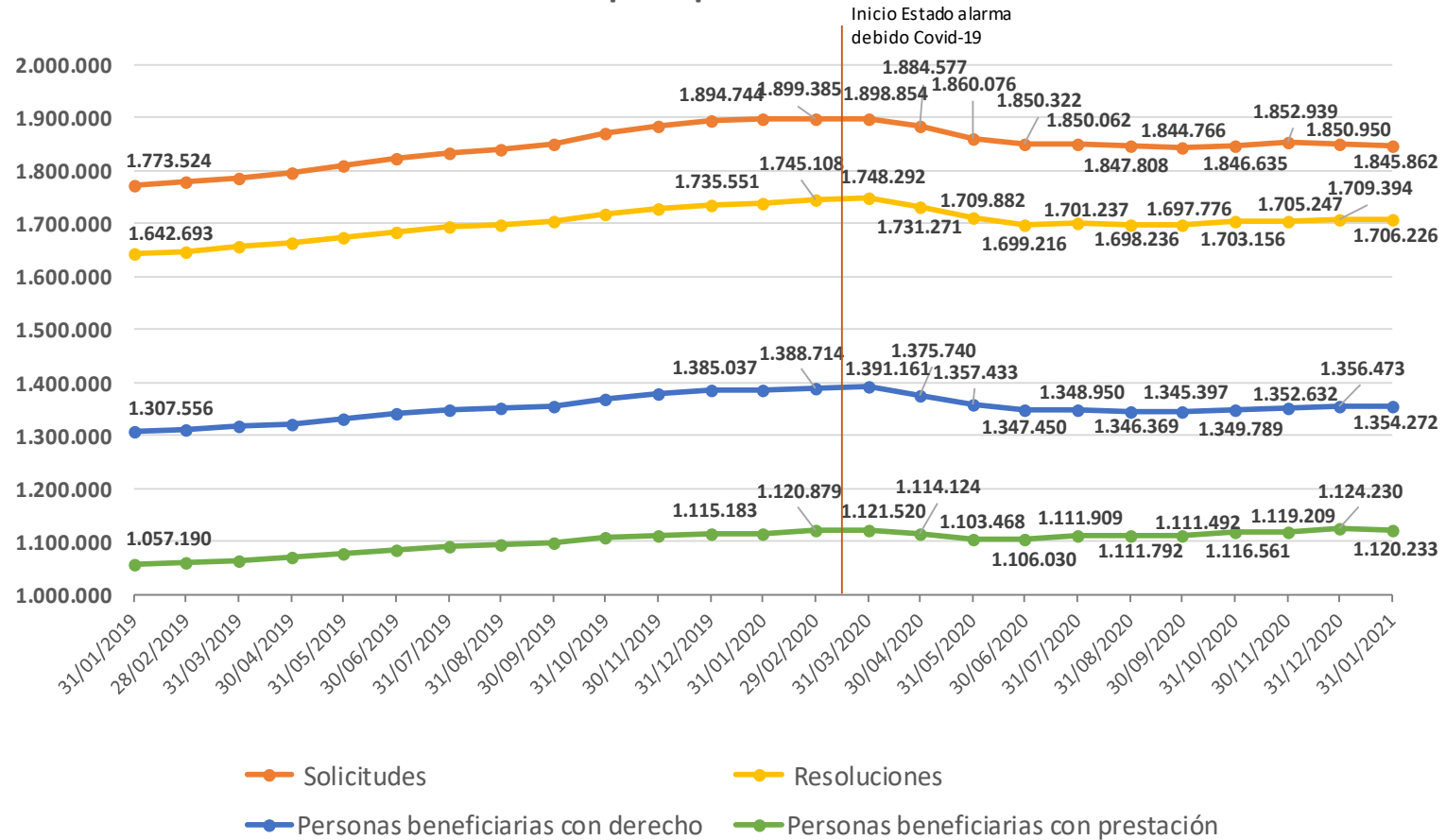

1.1. Evolución de las prestaciones de dependencia a nivel estatal

Prestaciones	Número										31 de enero de 2021					
											Tv mensual.		Tv acumulada. 31/01/21 respecto a 31/12/20		Tv anual. 31/01/21 respecto a 31/01/20	
	31/12/2020	29/02/2020	31/03/2020	30/06/2020	30/09/2020	31/10/2020	30/11/2020	31/12/2020	31/01/2021		%	Num	%	Num	%	Num
Prestaciones	1.427.207	1.419.988	1.421.352	1.403.466	1.409.499	1.416.730	1.421.468	1.427.207	1.422.173		-0,4%	-5.034	-0,4%	-5.034	0,7%	9.233
Preven. Dep. y Promo. A. Personal	61.411	62.017	64.473	62.454	61.344	61.298	61.587	61.411	60.996		-0,7%	-415	-0,7%	-415	0,9%	555
Teleasistencia	254.644	248.883	249.254	247.917	248.905	251.393	252.920	254.644	253.900		-0,3%	-744	-0,3%	-744	2,5%	6.297
Ayuda a Domicilio	253.202	251.812	249.883	243.917	246.743	250.035	252.591	253.202	252.816		-0,2%	-386	-0,2%	-386	0,7%	1.834
Centros Día/Noche	88.465	96.527	96.171	93.709	90.927	90.102	89.286	88.465	87.915		-0,6%	-550	-0,6%	-550	-8,9%	-8.586
Atención Residencial	156.437	171.119	168.888	154.924	155.263	156.163	156.209	156.437	155.037		-0,9%	-1.400	-0,9%	-1.400	-9,1%	-15.550
PE Vinculada al Servicio	154.547	152.650	153.361	153.010	154.482	153.523	153.730	154.547	153.284		-0,8%	-1.263	-0,8%	-1.263	1,5%	2.302
PE Cuidados Familiares	450.517	429.060	431.383	439.579	443.907	446.274	447.235	450.517	450.209		-0,1%	-308	-0,1%	-308	5,2%	22.256
PE Asistencia Personal	7.984	7.920	7.939	7.956	7.928	7.942	7.910	7.984	8.016		0,4%	32	0,4%	32	1,6%	125
Nº de prestaciones por beneficiario	1,27	1,27	1,27	1,27	1,27	1,27	1,27	1,27	1,27		0,00	-	0,00	-	0,00	

Tras el estado de alarma decretado el 14 de marzo de 2020, los primeros meses la tendencia de las prestaciones de dependencia también fue decreciente. En las estadísticas a 31 de marzo de 2020 no se observó el cambio de evolución, por las causas anteriormente expuestas. En cambio, en las estadísticas a 30 de abril de 2020, así como en las de 31 de mayo de 2020 sí observamos que las prestaciones disminuyeron respecto al mes anterior en todas las prestaciones de servicios, en la prestación económica vinculada al servicio, y en el total de prestaciones, mientras que se incrementaron en las prestaciones económicas de cuidados familiares y de asistencia personal. A 30 de junio de 2020 el **total de las prestaciones** mostró un crecimiento intermensual que se mantuvo a 31 de julio de 2020. En cambio, a 31 de agosto de 2020 y a 30 de septiembre de 2020 el total de prestaciones se mantuvo estable (0,0% intermensual en ambos casos) con 160 menos en agosto respecto a julio y 550 prestaciones menos en septiembre respecto a agosto. A 31 de octubre de 2020 cambió la tendencia y aumentó el total de prestaciones en 7.231 respecto al mes

anterior (0,5%) y se mantuvo el comportamiento creciente a 30 de noviembre de 2020 (incremento del 0,3% intermensual, con 4.738 prestaciones más) y a 31 de diciembre de 2020 (incremento del 0,4% intermensual, con 5.739 prestaciones más). A 31 de enero de 2021 ha vuelto a cambiar la evolución y el total de prestaciones ha disminuido en 5.034 con respecto al mes anterior (-0,4% intermensual) (gráfico II).

Todos los tipos de prestación han disminuido en el último mes excepto la **prestación económica de asistencia personal** (0,4% intermensual, con 32 más). Así, la **atención residencial** ha descendido en 1.400 prestaciones (-0,9% intermensual), la **prestación económica vinculada al servicio** (-0,8% intermensual, con 1.263 prestaciones más), la **promoción de la autonomía personal y prevención de la dependencia** (-0,7% intermensual, con 415 prestaciones menos), los **centros de día/noche** (-0,6% intermensual, con 550 menos), la **teleasistencia** (-0,3% intermensual, con 744 menos), la **ayuda a domicilio** (-0,2% intermensual, con 386 menos) y la **prestación**

económica de cuidados familiares (-0,1% intermensual, con 308 prestaciones menos que el mes anterior) (gráfico III) (gráfico IV).

Si comparamos las prestaciones a 31 de enero de 2021 con los datos anteriores al estado de alarma (publicación con datos a 29 a febrero de 2020), se puede observar un **incremento del total de las prestaciones** con 2.185 prestaciones más que el 29 de febrero de 2020 (**0,2%**) (gráfico II). Todas las prestaciones de servicios han disminuido excepto la **teleasistencia** que se ha incrementado en un 2,0% (5.017 prestaciones más) y la **ayuda a domicilio** que ha crecido un 0,4% (1.004 prestaciones más). Así la **atención residencial ha caído un 9,4%** (16.082 prestaciones

menos que en febrero de 2020), los **centros de día/noche han decrecido un 8,9%** (8.612 prestaciones menos que en febrero de 2020) y la **promoción de la autonomía personal y prevención de la dependencia** ha descendido un **1,6%** (1.021 prestaciones menos que en febrero de 2020). En cambio, se han producido incrementos en todas las prestaciones económicas. La **prestación económica de cuidados familiares** es la que más ha crecido (**aumento del 4,9%** desde febrero de 2020, con 21.149 prestaciones más), seguida de la **prestación económica de asistencia personal** (**1,2%**, con 96 prestaciones más) y la **prestación económica vinculada al servicio** (aumento del **0,4%** desde el estado de alarma, con 634 prestaciones más). (gráfico III y gráfico IV).

G II.- Evolución de las prestaciones

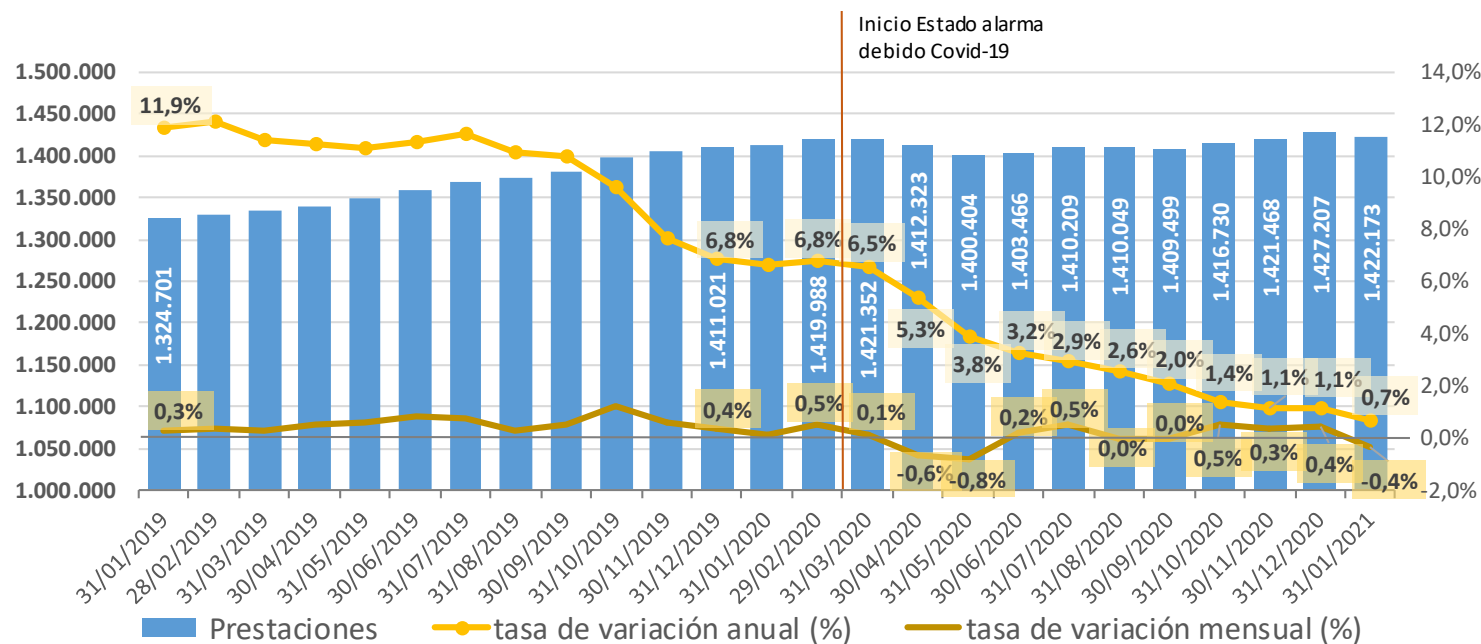

G III.- Evolución de las prestaciones por grupos de tipos de prestación

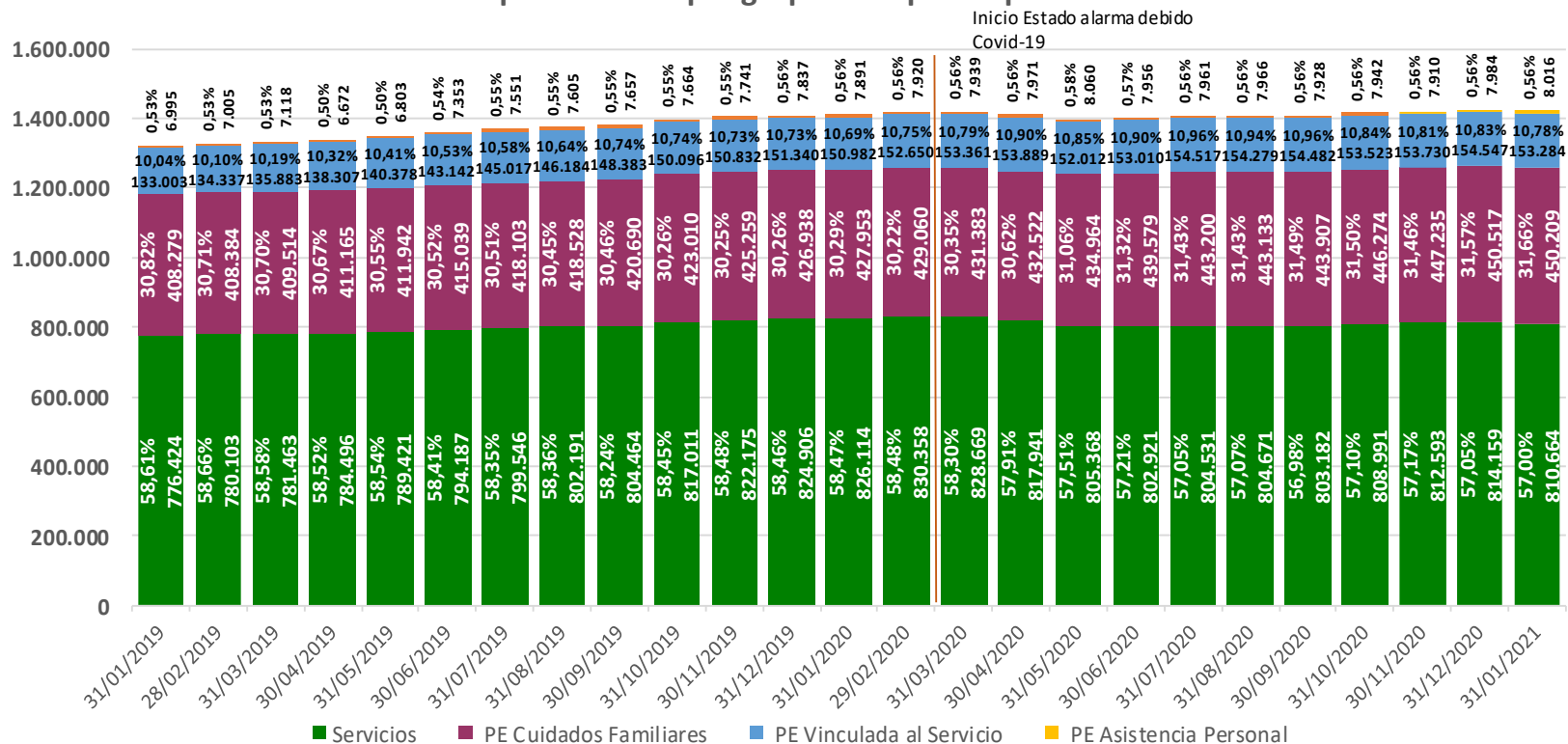

Si agrupamos las prestaciones en dos grandes grupos: **prestaciones por servicios** (incluye servicios, prestación económica vinculada al servicio y prestación económica de asistencia personal) y **prestación económica de cuidados familiares**, podemos ver como el **porcentaje que representa la prestación económica de cuidados familiares sobre el total de prestaciones se ha incrementado desde febrero de 2020**, pasando de un

30,22% en febrero de 2020 a un **31,66% en enero de 2021**, el mayor valor registrado desde agosto de 2018. El porcentaje de las **prestaciones por servicios** disminuye, por tanto, de un 69,88% en febrero de 2020 a un **68,34% en diciembre de 2020**, el menor valor registrado desde agosto de 2018 (gráfico III).

G IV.- Evolución de los servicios por tipo de servicio

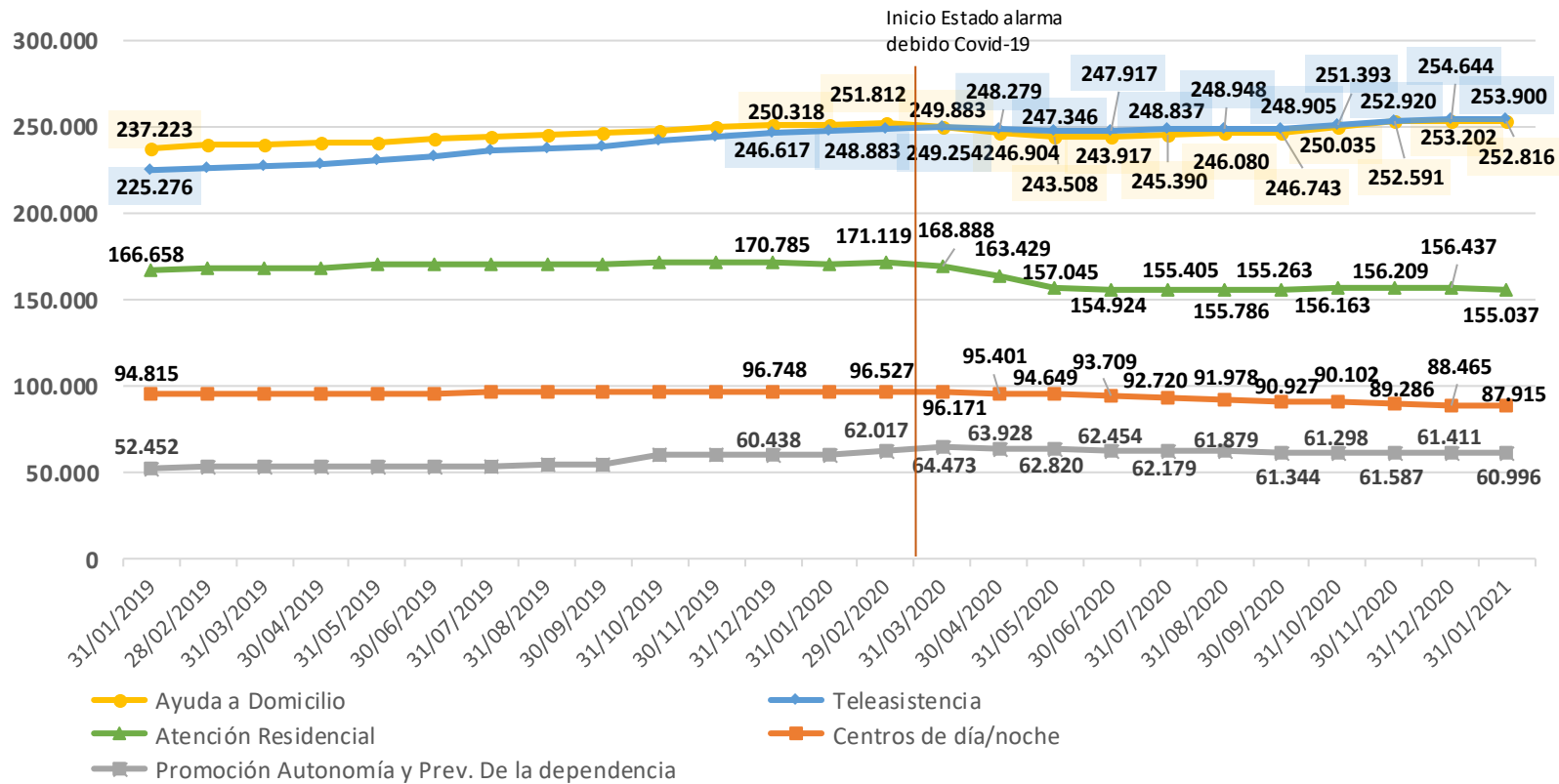

2. Evolución de las solicitudes

Con datos de 31 de enero de 2021 se registraron **1.845.862 solicitudes** de dependencia, un **0,3% inferior a las de diciembre de 2020** (5.088 solicitudes menos). Desde el **29 de febrero de 2020** (última publicación

antes del estado de alarma), las solicitudes han disminuido en 53.523 (una variación de **-2,8%**) (gráfico V).

G V.- Evolución de las solicitudes

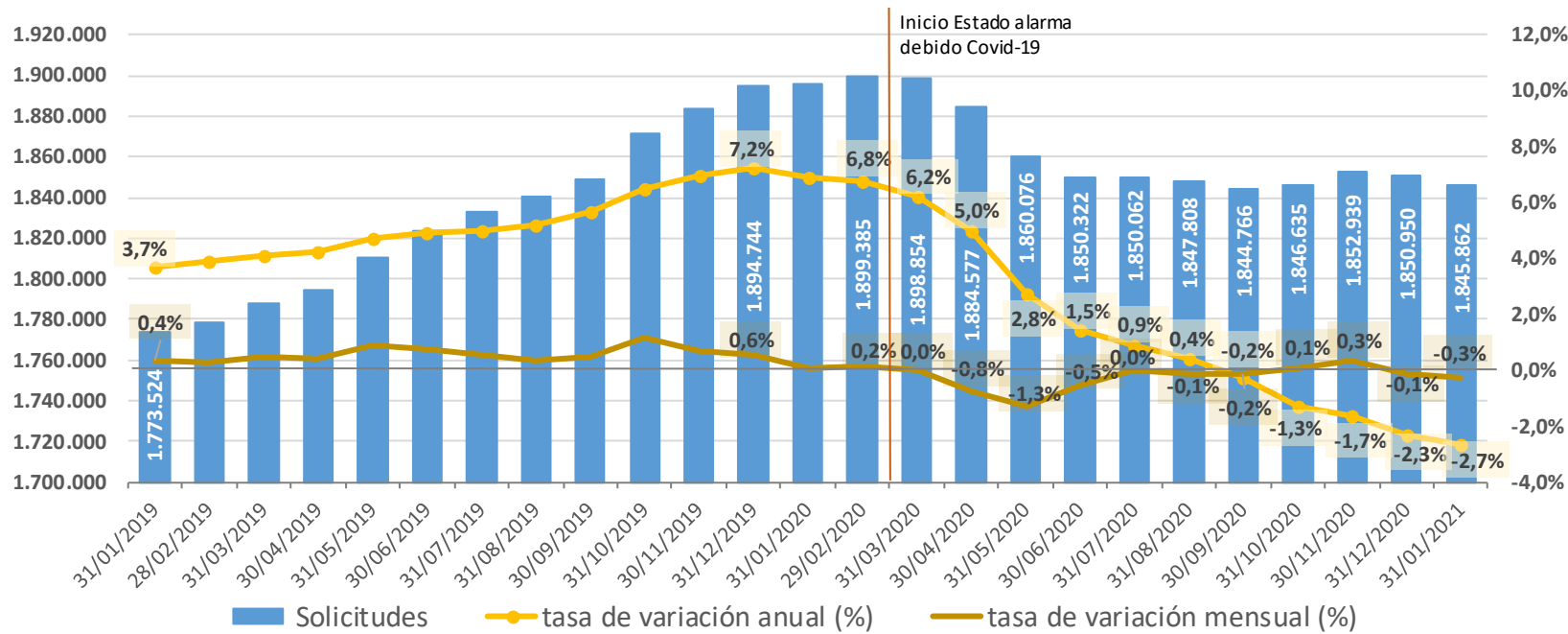

2.1. Evolución de las solicitudes por comunidades autónomas

CCAA	SOLICITUDES															
	Número										Tv mensual		Tv acumulada. 31/01/21 respecto a 31/12/20		Tv anual. 31/01/21 respecto a 31/01/20	
	31/12/2019	29/02/2020	31/03/2020	30/06/2020	30/09/2020	31/10/2020	30/11/2020	31/12/2020	31/01/2021	%	Num	%	Num	%	Num	
Andalucía	410.355	410.004	408.257	400.988	399.077	400.152	399.372	396.745	395.570	-0,3%	-1.175	-0,3%	-1.175	-3,6%	-14.767	
Aragón	51.252	50.682	50.621	48.981	48.270	48.216	48.313	47.953	47.917	-0,1%	-36	-0,1%	-36	-5,9%	-2.983	
Asturias, Principado de	40.697	41.105	41.095	39.898	39.439	39.532	39.505	39.355	39.142	-0,5%	-213	-0,5%	-213	-4,6%	-1.899	
Baleares, Illes	32.479	32.840	32.811	32.399	32.628	32.701	32.788	32.836	32.750	-0,3%	-86	-0,3%	-86	0,5%	160	
Canarias	53.168	53.051	53.247	54.857	55.290	55.179	54.929	54.714	54.237	-0,9%	-477	-0,9%	-477	1,9%	1.010	
Cantabria	25.483	26.038	25.583	25.200	25.247	25.285	25.367	25.356	25.263	-0,4%	-93	-0,4%	-93	-1,0%	-261	
Castilla y León	146.192	146.209	146.252	141.631	141.140	141.211	141.192	140.933	140.171	-0,5%	-762	-0,5%	-762	-4,1%	-6.038	
Castilla - La Mancha	89.837	90.243	89.840	85.165	84.781	84.874	84.959	84.968	84.395	-0,7%	-573	-0,7%	-573	-6,1%	-5.504	
Cataluña	334.206	337.365	336.251	321.092	320.289	320.621	321.449	321.411	322.025	0,2%	614	0,2%	614	-4,2%	-13.946	
Comunitat Valenciana	144.556	144.712	147.030	150.807	153.276	154.173	155.021	155.768	154.890	-0,6%	-878	-0,6%	-878	7,2%	10.454	
Extremadura	56.883	56.648	56.393	54.985	54.201	53.835	53.317	52.977	52.476	-0,9%	-501	-0,9%	-501	-7,0%	-3.979	
Galicia	80.673	79.832	79.444	78.067	77.471	77.310	77.318	77.385	76.903	-0,6%	-482	-0,6%	-482	-4,5%	-3.594	
Madrid, Comunidad de	228.990	230.431	231.363	219.927	217.587	217.143	223.291	223.671	223.313	-0,2%	-358	-0,2%	-358	-2,4%	-5.398	
Murcia, Región de	53.719	53.916	53.895	52.446	52.449	52.474	52.254	52.094	52.187	0,2%	93	0,2%	93	-3,1%	-1.687	
Navarra, Comunidad Foral de	20.052	19.974	19.886	19.315	19.423	19.489	19.543	19.700	19.666	-0,2%	-34	-0,2%	-34	-2,2%	-442	
País Vasco	106.366	106.426	107.066	105.436	105.093	105.332	105.167	105.906	105.743	-0,2%	-163	-0,2%	-163	-0,6%	-644	
Rioja, La	15.375	15.413	15.329	14.668	14.620	14.614	14.647	14.687	14.777	0,6%	90	0,6%	90	-4,4%	-677	
Ceuta	1.893	1.922	1.918	1.902	1.915	1.910	1.924	1.916	1.903	-0,7%	-13	-0,7%	-13	-0,4%	-8	
Melilla	2.568	2.574	2.573	2.558	2.570	2.584	2.583	2.575	2.534	-1,6%	-41	-1,6%	-41	-2,0%	-52	
TOTAL	1.894.744	1.899.385	1.898.854	1.850.322	1.844.766	1.846.635	1.852.939	1.850.950	1.845.862	-0,3%	-5.088	-0,3%	-5.088	-2,7%	-50.255	

En 14 Comunidades Autónomas ha decrecido el número de solicitudes **respecto a diciembre de 2020**, así como en Ceuta y Melilla. Las CCAA donde más han descendido las solicitudes han sido **Extremadura** (-0,9% intermensual, con 501 solicitudes menos), **Canarias** (-0,9% intermensual, con 477 solicitudes menos) y **Castilla-La Mancha** (-0,7% intermensual, con 573 solicitudes menos). Por el otro lado, las únicas CCAA que han aumentado las solicitudes han sido **La Rioja** (0,6% intermensual, con 90

solicitudes más), **Cataluña** (0,2% intermensual, con 614 solicitudes más) y **la Región de Murcia** (0,2% intermensual, con 93 solicitudes más).

Si comparamos con **la última publicación realizada antes del estado de alarma** (29 de febrero de 2020), las solicitudes han decrecido en todas las CCAA excepto en la **Comunitat Valenciana** (7,0%, con 10.178 solicitudes más) y **Canarias** (2,2%, con 1.186 solicitudes más), así como en Ceuta y Melilla. Las Comunidades Autónomas en las que más han decrecido las solicitudes han sido **Extremadura** (-7,4%, con 4.172 solicitudes menos),

Castilla-La Mancha (-6,5%, con 5.848 solicitudes menos) y Aragón (-5,5%, con 2.765 solicitudes menos).

3. Evolución de las resoluciones

Con datos de 31 de enero de 2021 se registraron **1.706.226 resoluciones**, 3.168 menos que en **diciembre de 2020** (-0,2% de variación mensual). Desde el **29 de febrero de 2020** (última publicación antes del estado de

alarma), las resoluciones han caído en 34.442 (variación de **-2,5%**) (gráfico VI).

G VI.- Evolución de las resoluciones

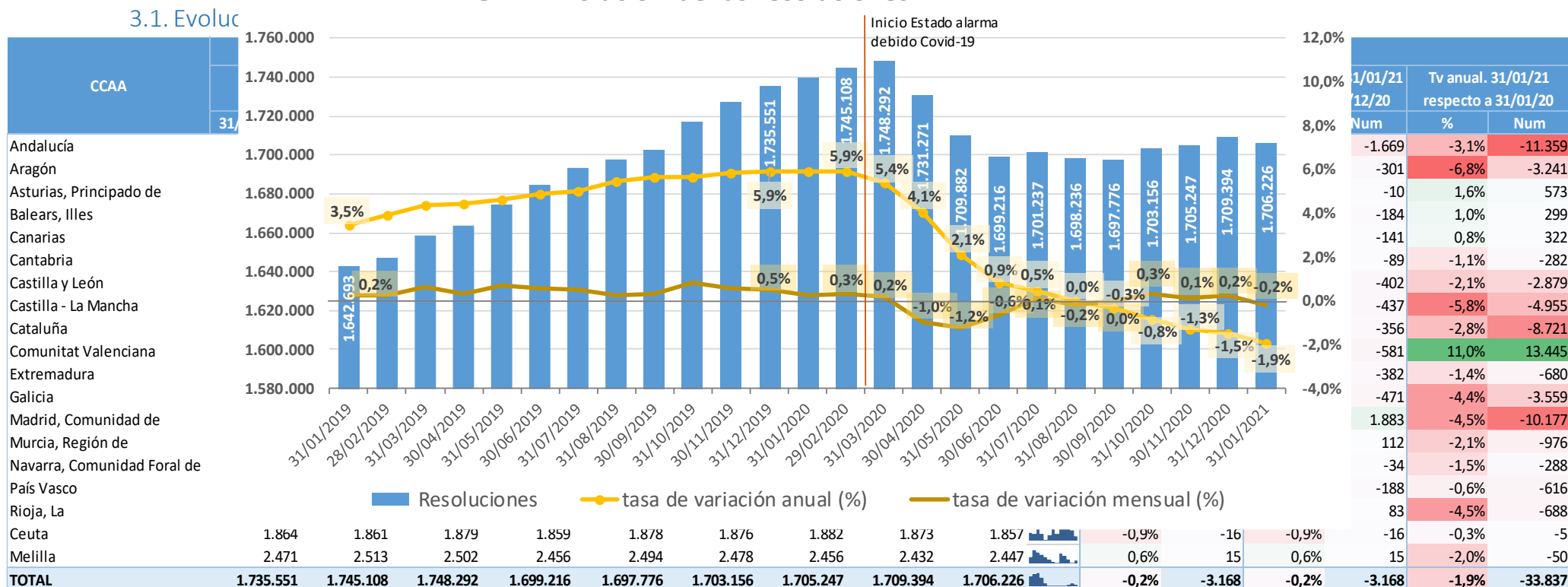

En 14 Comunidades Autónomas ha decrecido el número de resoluciones respecto a diciembre de 2020, así como en Ceuta. Las CCAA donde más han caído las resoluciones han sido **Extremadura** (-0,8% intermensual, con 382 resoluciones menos), **Aragón** (-0,7% intermensual, con 301 resoluciones menos) y **Galicia** (-0,6%, con 471 resoluciones menos). Por otro lado, las únicas CCAA que más han aumentado sus resoluciones han sido la **Comunidad de Madrid** (0,9% intermensual, con 1.883 resoluciones más), **La Rioja** (0,6% intermensual, con 83 resoluciones más) y la **Región de Murcia** (0,2% intermensual, con 112 resoluciones más).

Si comparamos con la última publicación realizada antes del estado de alarma (29 de febrero de 2020), las resoluciones han decrecido en 13 CCAA, así como en Ceuta y Melilla. Las Comunidades Autónomas en las que más han descendido las resoluciones han sido **Aragón** (-6,7%, con 3.184 resoluciones menos), **Castilla-La Mancha** (-5,9%, con 5.112 resoluciones menos) y la **Comunidad de Madrid** (-5,2%, con 11.905 resoluciones menos). Por otro lado, las Comunidades Autónomas en las que más han aumentado las resoluciones desde febrero de 2020 han sido la **Comunitat Valenciana** (9,3%, con 11.547 resoluciones más), el **Principado de Asturias** (2,2%, con 781 resoluciones más) e **Illes Balears** (0,8%, con 241 resoluciones más).

4. Evolución de las personas beneficiarias con derecho a prestación

Con datos de 31 de enero de 2021 se registraron **1.354.272 personas beneficiarias con derecho a prestación**, un **0,2% inferior a las de diciembre de 2020** (2.201 personas menos). Desde el 29 de febrero de 2020 (última

publicación antes del estado de alarma), las personas beneficiarias con derecho a prestación han disminuido en 34.442 (una variación de **-2,5%**) (gráfico VII).

G VII.- Evolución de las personas beneficiarias con derecho a prestación

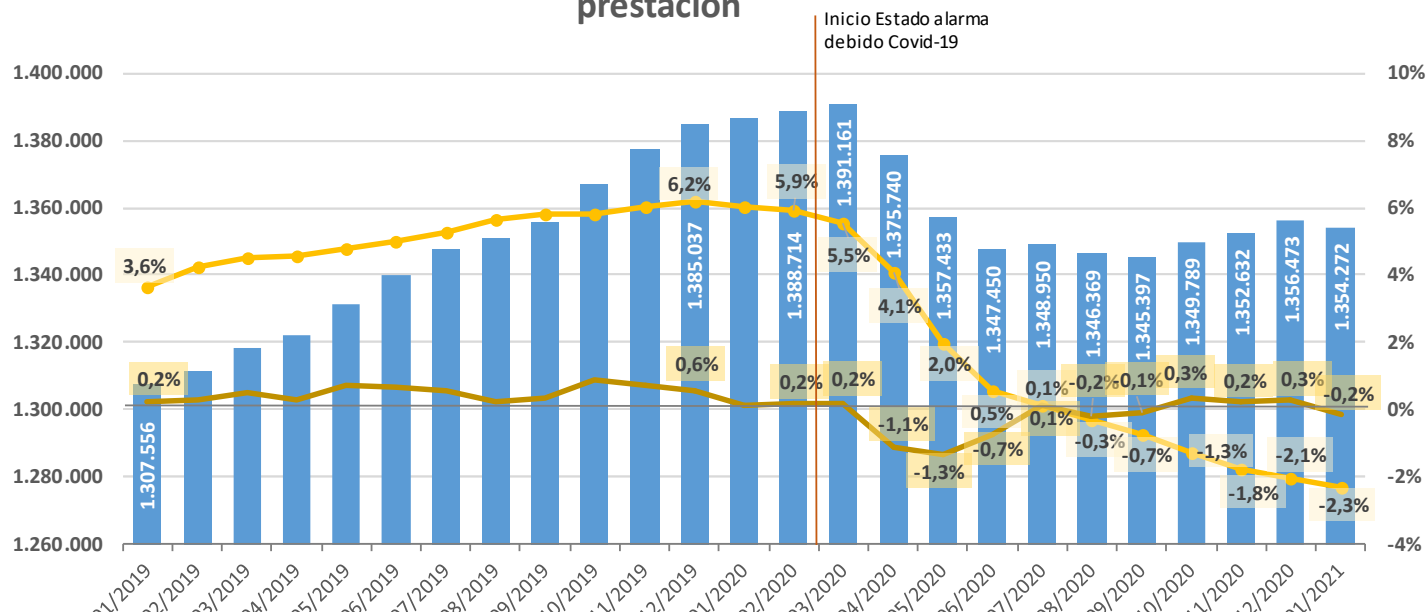

4.1. Evolución de las personas beneficiarias con derecho a prestación por comunidades autónomas

CCAA	PERSONAS BENEFICIARIAS CON DERECHO A PRESTACIÓN														
	Número									Tv mensual		Tv acumulada. 31/01/21 respecto a 31/12/20		Tv anual. 31/01/21 respecto a 31/01/20	
	31/12/2019	29/02/2020	31/03/2020	30/06/2020	30/09/2020	31/10/2020	30/11/2020	31/12/2020	31/01/2021	%	Num	%	Num	%	Num
Andalucía	294.246	293.659	292.896	287.048	284.748	285.502	286.141	285.089	283.513	-0,6%	-1.576	-0,6%	-1.576	-3,6%	-10.724
Aragón	39.188	39.025	39.264	37.474	36.570	36.792	36.627	36.344	36.061	-0,8%	-283	-0,8%	-283	-7,7%	-3.021
Asturias, Principado de	26.877	26.641	26.564	27.019	26.888	26.965	27.257	27.263	27.273	0,0%	10	0,0%	10	1,7%	459
Baleares, Illes	24.991	25.153	25.204	24.731	25.076	25.422	25.501	25.528	25.370	-0,6%	-158	-0,6%	-158	1,0%	255
Canarias	32.430	32.857	32.847	32.796	32.606	32.768	33.064	33.152	33.049	-0,3%	-103	-0,3%	-103	1,2%	408
Cantabria	21.169	21.694	21.246	20.913	20.925	20.952	21.041	21.022	20.956	-0,3%	-66	-0,3%	-66	-1,2%	-250
Castilla y León	106.369	106.001	106.429	105.110	105.272	105.315	105.667	105.708	105.750	0,0%	42	0,0%	42	-0,4%	-456
Castilla - La Mancha	68.077	68.616	68.672	64.270	64.395	64.576	64.840	64.772	64.400	-0,6%	-372	-0,6%	-372	-5,9%	-4.059
Cataluña	239.983	240.887	240.820	227.140	227.852	229.194	228.615	230.320	229.956	-0,2%	-364	-0,2%	-364	-4,1%	-9.902
Comunitat Valenciana	103.107	104.955	106.963	106.096	109.834	111.596	113.499	115.485	114.883	-0,5%	-602	-0,5%	-602	11,2%	11.540
Extremadura	35.443	35.396	35.388	33.844	34.154	34.391	34.523	34.750	34.412	-1,0%	-338	-1,0%	-338	-2,6%	-916
Galicia	70.092	69.448	69.115	67.986	67.260	67.169	67.314	67.467	67.101	-0,5%	-366	-0,5%	-366	-4,2%	-2.917
Madrid, Comunidad de	171.922	173.800	174.676	165.693	163.037	162.133	161.679	161.936	164.022	1,3%	2.086	1,3%	2.086	-5,3%	-9.099
Murcia, Región de	41.312	41.060	41.331	40.285	39.905	39.987	39.954	40.012	40.102	0,2%	90	0,2%	90	-2,7%	-1.110
Navarra, Comunidad Foral de	14.637	14.469	14.453	14.029	14.233	14.231	14.239	14.462	14.372	-0,6%	-90	-0,6%	-90	-1,6%	-234
País Vasco	80.742	80.515	80.864	79.311	78.877	79.004	78.840	79.315	79.124	-0,2%	-191	-0,2%	-191	-1,9%	-1.495
Rioja, La	11.398	11.451	11.336	10.670	10.657	10.708	10.759	10.806	10.877	0,7%	71	0,7%	71	-5,1%	-587
Ceuta	1.282	1.274	1.286	1.267	1.292	1.284	1.289	1.282	1.272	-0,8%	-10	-0,8%	-10	-0,4%	-5
Melilla	1.772	1.813	1.807	1.768	1.816	1.800	1.783	1.760	1.779	1,1%	19	1,1%	19	-0,7%	-13
TOTAL	1.385.037	1.388.714	1.391.161	1.347.450	1.345.397	1.349.789	1.352.632	1.356.473	1.354.272	-0,2%	-2.201	-0,2%	-2.201	-2,3%	-32.126

En 12 Comunidades Autónomas ha disminuido el número de personas beneficiarias con derecho **respecto a diciembre de 2020**. Las CCAA donde más han descendido las personas beneficiarias con derecho han sido **Extremadura** (-1,0% intermensual, con 338 personas menos), **Aragón** (-0,8% intermensual, con 283 personas menos) y **Andalucía** (-0,6% intermensual, con 1.576 personas menos). Por otro lado, las CCAA donde más han aumentado las personas beneficiarias con derecho a prestación respecto al mes anterior han sido la **Comunidad de Madrid** (1,3%

intermensual, con 2.086 personas más), **La Rioja** (0,7%, con 71 personas más) y la **Región de Murcia** (0,2%, con 90 personas más).

Si comparamos con la **última publicación realizada antes del estado de alarma** (29 de febrero de 2020), las personas beneficiarias con derecho han decrecido en 13 CCAA, así como en Ceuta y Melilla. En las Comunidades Autónomas en las que más han caído las personas beneficiarias con derecho han sido **Aragón** (-7,6%, con 2.964 personas menos), **Castilla-La Mancha** (-6,1%, con 4.216 personas menos), la **Comunidad de Madrid**

(-5,6%, con 9.778 personas menos) y **La Rioja** (-5,0%, con 574 personas menos). Por otro lado, las CCAA en las que más ha aumentado el número de personas beneficiarias con derecho a prestación son la **Comunitat**

Valenciana (9,5%, con 9.928 personas más), el **Principado de Asturias** (2,4%, con 632 personas más) e **Illes Balears** (0,9%, con 217 personas más).

5. Evolución de las personas beneficiarias con prestación

Con datos de 31 de enero de 2021 se registraron **1.120.233 personas beneficiarias con prestación**, un **0,4% inferior a las de diciembre de 2020** (3.997 personas menos). Desde el **29 de febrero de 2020** (última

publicación antes del estado de alarma), las personas beneficiarias con prestación han descendido en 646 (-0,1%) (gráfico VIII).

G VIII.- Evolución de las personas beneficiarias con prestación

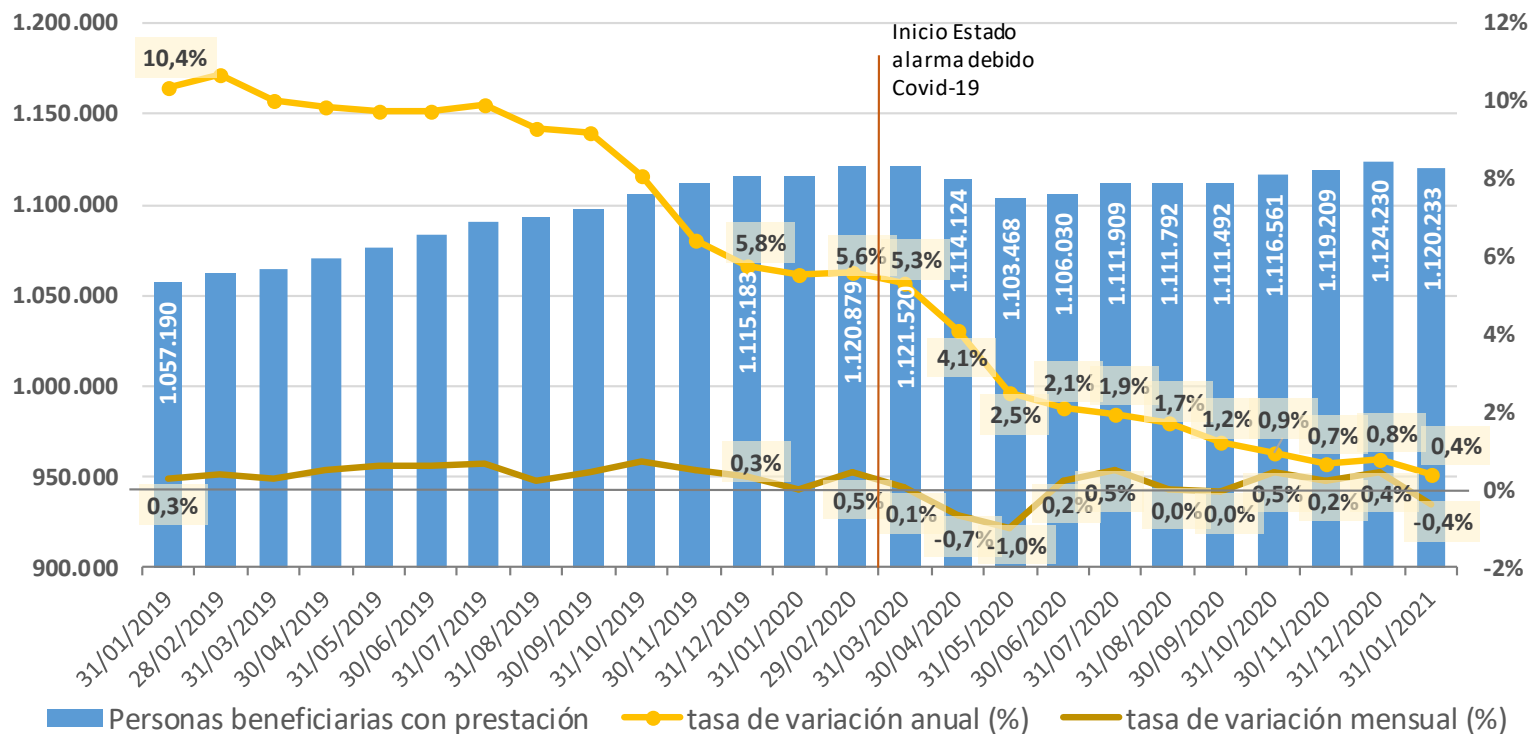

5.1. Evolución de las personas beneficiarias con prestación por comunidades autónomas

CCAA	PERSONAS BENEFICIARIAS CON PRESTACIÓN														
	Número									Tv mensual		Tv acumulada. 31/01/21 respecto a 31/12/20		Tv anual. 31/01/21 respecto a 31/01/20	
	31/12/2019	29/02/2020	31/03/2020	30/06/2020	30/09/2020	31/10/2020	30/11/2020	31/12/2020	31/01/2021	%	Num	%	Num	%	Num
Andalucía	220.375	221.045	220.498	218.073	222.139	225.122	228.118	228.555	227.551	-0,4%	-1.004	-0,4%	-1.004	3,0%	6.640
Aragón	32.952	33.280	33.537	32.899	31.831	31.665	31.558	31.533	31.101	-1,4%	-432	-1,4%	-432	-6,2%	-2.072
Asturias, Principado de	21.083	21.387	21.440	22.323	23.402	23.820	24.122	24.199	24.201	0,0%	2	0,0%	2	15,6%	3.257
Balears, Illes	20.674	21.325	22.123	22.492	22.703	22.760	22.861	23.074	22.924	-0,7%	-150	-0,7%	-150	10,3%	2.137
Canarias	23.390	23.493	24.069	24.989	25.198	25.111	25.059	25.070	24.945	-0,5%	-125	-0,5%	-125	6,8%	1.587
Cantabria	17.179	17.836	16.956	16.790	16.919	17.021	17.156	17.123	17.033	-0,5%	-90	-0,5%	-90	-1,0%	-164
Castilla y León	104.776	104.806	104.827	104.868	105.038	105.165	105.264	105.589	105.624	0,0%	35	0,0%	35	0,8%	819
Castilla - La Mancha	62.182	62.928	62.826	59.739	59.382	59.928	59.968	59.849	59.580	-0,4%	-269	-0,4%	-269	-4,5%	-2.819
Cataluña	163.730	164.345	164.296	157.288	156.737	157.433	156.219	156.934	156.340	-0,4%	-594	-0,4%	-594	-4,6%	-7.564
Comunitat Valenciana	88.242	89.949	92.000	95.193	97.988	99.271	99.934	102.104	102.204	0,1%	100	0,1%	100	15,8%	13.945
Extremadura	28.237	27.640	27.399	27.741	28.530	28.585	28.987	29.065	28.680	-1,3%	-385	-1,3%	-385	2,5%	688
Galicia	61.636	62.438	62.510	61.682	62.041	62.040	62.045	62.544	62.579	0,1%	35	0,1%	35	0,4%	256
Madrid, Comunidad de	143.622	143.342	141.314	136.197	134.606	133.814	133.139	133.442	132.463	-0,7%	-979	-0,7%	-979	-7,1%	-10.074
Murcia, Región de	35.054	35.019	35.603	35.782	35.396	35.192	35.146	35.294	35.185	-0,3%	-109	-0,3%	-109	1,0%	340
Navarra, Comunidad Foral de	13.801	13.698	13.730	13.294	13.582	13.594	13.579	13.661	13.591	-0,5%	-70	-0,5%	-70	-1,6%	-219
País Vasco	67.062	67.181	67.330	66.088	65.450	65.530	65.581	65.757	65.661	-0,1%	-96	-0,1%	-96	-2,3%	-1.519
Rioja, La	8.282	8.271	8.163	7.730	7.712	7.685	7.656	7.638	7.662	0,3%	24	0,3%	24	-7,5%	-622
Ceuta	1.260	1.247	1.239	1.234	1.243	1.246	1.254	1.256	1.250	-0,5%	-6	-0,5%	-6	-0,2%	-3
Melilla	1.646	1.649	1.660	1.628	1.595	1.579	1.563	1.543	1.659	7,5%	116	7,5%	116	0,2%	4
TOTAL	1.115.183	1.120.879	1.121.520	1.106.030	1.111.492	1.116.561	1.119.209	1.124.230	1.120.233	-0,4%	-3.997	-0,4%	-3.997	0,4%	4.617

En 12 Comunidades Autónomas, así como en Ceuta, han decrecido las personas beneficiarias con prestación **respecto a diciembre de 2020**. Las CCAA donde más han disminuido las personas beneficiarias con prestación han sido **Aragón** (-1,4% intermensual, con 432 personas menos), **Extremadura** (-1,3% intermensual, con 385 personas menos) y la **Comunidad de Madrid** (-0,7% intermensual, con 979 personas menos). Por otro lado, las CCAA donde más han crecido las personas beneficiarias con prestación han sido **La Rioja** (0,3%, con 24 personas más), la **Comunitat**

Valenciana (0,1% intermensual, con 100 personas más) y **Galicia** (0,1% intermensual, con 35 personas más).

Si comparamos con la última publicación realizada antes del estado de alarma (**29 de febrero de 2020**), las personas beneficiarias con prestación han decrecido en 8 CCAA. En las Comunidades Autónomas en las que más han caído las personas beneficiarias con prestación han sido la **Comunidad de Madrid** (-7,6%, con 10.879 personas menos), **La Rioja** (-7,4%, con 609 personas menos) y **Aragón** (-6,5%, con 2.179 personas menos). Por el otro

lado, las CCAA donde más han aumentado las personas beneficiarias con prestación han sido la **Comunitat Valenciana** (13,6%, con 12.255 personas

más), el **Principado de Asturias** (13,2%, con 2.814 personas más) e **Illes Balears** (7,5%, con 1.599 personas más).

6. Evolución de las personas beneficiarias con derecho a prestación pendientes de recibirla

Con datos de 31 de enero de 2021 se registraron **234.039 personas beneficiarias con derecho a prestación pendientes de recibirla**, un **0,8% superior a las de diciembre de 2020** (1.796 personas más). **Desde el 29 de**

febrero de 2020 (última publicación antes del estado de alarma), las personas beneficiarias con derecho a prestación pendientes de recibirla han disminuido en 33.796 (una variación de **-12,6%**) (gráfico IX).

G IX.- Evolución de las personas beneficiarias con derecho a prestación pendientes de recibirla

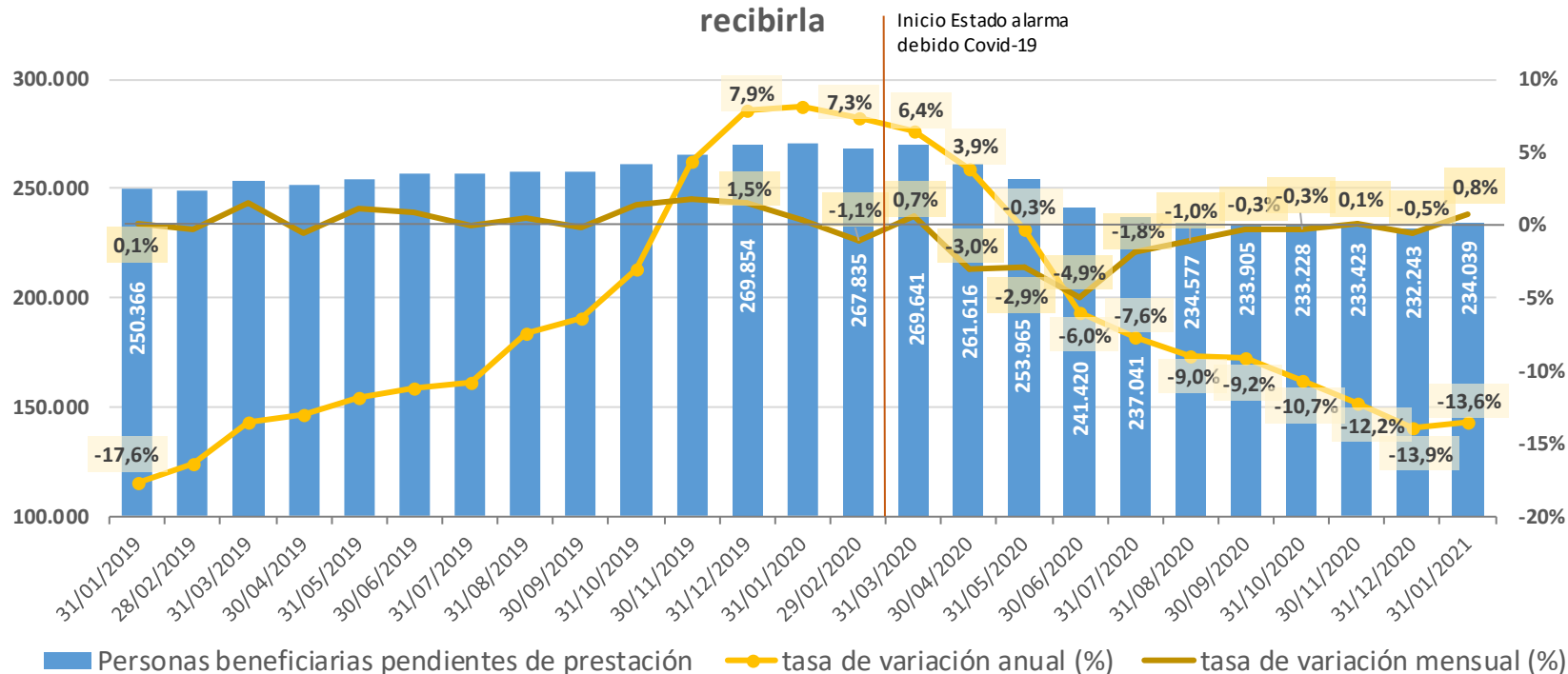

6.1. Evolución de las personas beneficiarias con derecho a prestación pendientes de recibirla por comunidades autónomas

CCAA	PERSONAS BENEFICIARIAS CON DERECHO A PRESTACIÓN PENDIENTES DE RECIBIRLA															
	Número										Tv mensual		Tv acumulada. 31/01/21 respecto a 31/12/20		Tv anual. 31/01/21 respecto a 31/01/20	
	31/12/2019	29/02/2020	31/03/2020	30/06/2020	30/09/2020	31/10/2020	30/11/2020	31/12/2020	31/01/2021	%	Num	%	Num	%	Num	
Andalucía	73.871	72.614	72.398	68.975	62.609	60.380	58.023	56.534	55.962	-1,0%	-572	-1,0%	-572	-23,7%	-17.364	
Aragón	6.236	5.745	5.727	4.575	4.739	5.127	5.069	4.811	4.960	3,1%	149	3,1%	149	-16,1%	-949	
Asturias, Principado de	5.794	5.254	5.124	4.696	3.486	3.145	3.135	3.064	3.072	0,3%	8	0,3%	8	-47,7%	-2.798	
Baleares, Illes	4.317	3.828	3.081	2.239	2.373	2.662	2.640	2.454	2.446	-0,3%	-8	-0,3%	-8	-43,5%	-1.882	
Canarias	9.040	9.364	8.778	7.807	7.408	7.657	8.005	8.082	8.104	0,3%	22	0,3%	22	-12,7%	-1.179	
Cantabria	3.990	3.858	4.290	4.123	4.006	3.931	3.885	3.899	3.923	0,6%	24	0,6%	24	-2,1%	-86	
Castilla y León	1.593	1.195	1.602	242	234	150	403	119	126	5,9%	7	5,9%	7	-91,0%	-1.275	
Castilla - La Mancha	5.895	5.688	5.846	4.531	5.013	4.648	4.872	4.923	4.820	-2,1%	-103	-2,1%	-103	-20,5%	-1.240	
Cataluña	76.253	76.542	76.524	69.852	71.115	71.761	72.396	73.386	73.616	0,3%	230	0,3%	230	-3,1%	-2.338	
Comunitat Valenciana	14.865	15.006	14.963	10.903	11.846	12.325	13.565	13.381	12.679	-5,2%	-702	-5,2%	-702	-15,9%	-2.405	
Extremadura	7.206	7.756	7.989	6.103	5.624	5.806	5.536	5.685	5.732	0,8%	47	0,8%	47	-21,9%	-1.604	
Galicia	8.456	7.010	6.605	6.304	5.219	5.129	5.269	4.923	4.522	-8,1%	-401	-8,1%	-401	-41,2%	-3.173	
Madrid, Comunidad de	28.300	30.458	33.362	29.496	28.431	28.319	28.540	28.494	31.559	10,8%	3.065	10,8%	3.065	3,2%	975	
Murcia, Región de	6.258	6.041	5.728	4.503	4.509	4.795	4.808	4.718	4.917	4,2%	199	4,2%	199	-22,8%	-1.450	
Navarra, Comunidad Foral de	836	771	723	735	651	637	660	801	781	-2,5%	-20	-2,5%	-20	-1,9%	-15	
País Vasco	13.680	13.334	13.534	13.223	13.427	13.474	13.259	13.558	13.463	-0,7%	-95	-0,7%	-95	0,2%	24	
Rioja, La	3.116	3.180	3.173	2.940	2.945	3.023	3.103	3.168	3.215	1,5%	47	1,5%	47	1,1%	35	
Ceuta	22	27	47	33	49	38	35	26	22	-15,4%	-4	-15,4%	-4	-8,3%	-2	
Melilla	126	164	147	140	221	221	220	217	120	-44,7%	-97	-44,7%	-97	-12,4%	-17	
TOTAL	269.854	267.835	269.641	241.420	233.905	233.228	233.423	232.243	234.039	0,8%	1.796	0,8%	1.796	-13,6%	-36.743	

En 10 Comunidades Autónomas ha aumentado el número de personas beneficiarias con derecho a prestación pendientes de recibirla **respecto a diciembre de 2020**. Las que más han crecido han sido la **Comunidad de Madrid** (10,8% intermensual, con 3.065 personas más), **Castilla y León** (5,9% intermensual, con 7 personas más) y la **Región de Murcia** (4,2% intermensual, con 199 personas más). Por otro lado, las CCAA que más han disminuido las personas beneficiarias con derecho a prestación pendientes de recibirla respecto a diciembre de 2020 han sido **Galicia** (-8,1%, con 401 personas menos), **la Comunitat Valenciana** (-5,2% intermensual, con 702

personas menos) y la **Comunidad Foral de Navarra** (-2,5% intermensual, con 20 personas beneficiarias con derecho a prestación pendientes de recibirla menos).

Si comparamos con la última publicación realizada antes del estado de alarma (**29 de febrero de 2020**), las personas beneficiarias con derecho a prestación pendientes de recibirla han decrecido en 12 CCAA, así como en Ceuta y Melilla. En las Comunidades Autónomas en las que más han decrecido las personas beneficiarias con derecho a prestación pendientes

de recibirla han sido **Castilla y León** (-89,5%, con 1.069 personas menos), el **Principado de Asturias** (-41,5%, con 2.182 personas menos) e **Illes Balears** (-36,1%, con 1.382 personas menos). Por otro lado, las Comunidades Autónomas donde más han aumentado las personas beneficiarias con

derecho a prestación pendientes de recibirla han sido la **Comunidad de Madrid** (3,6%, con 1.101 personas más), **Cantabria** (1,7%, con 65 personas más) y la **Comunidad Foral de Navarra** (1,3%, con 10 personas más).

7. Evolución de los fallecidos según la situación del procedimiento de dependencia

Enero-diciembre 2020	(1) TOTAL SOLICITUDES DE PERSONAS FALLECIDAS			(2) SOLICITUDES SIN VALORAR DE PERSONAS FALLECIDAS			(3) PERSONAS FALLECIDAS CON RESOLUCIÓN DE GRADO Y NIVEL			(4) PERSONAS FALLECIDAS Y CON RESOLUCIÓN CON DERECHO A PRESTACIÓN			PERSONAS FALLECIDAS CON PRESTACIÓN RECONOCIDA			PERSONAS FALLECIDAS PENDIENTES DE RECIBIR PRESTACIÓN			(5) PERSONAS FALLECIDAS CON RESOLUCIONES "SIN GRADO" (NO DEPENDIENTES)		
	Nº	Variación anual (número)	Tasa variación anual (%)	Nº	Variación anual (número)	Tasa variación anual (%)	Nº	Variación anual (número)	Tasa variación anual (%)	Nº	Variación anual (número)	Tasa variación anual (%)	Nº	Variación anual (número)	Tasa variación anual (%)	Nº	Variación anual (número)	Tasa variación anual (%)	Nº	Variación anual (número)	Tasa variación anual (%)
ene-20	18.551	2.602	16,3%	1.822	422	30,1%	16.729	2.180	15,0%	15.298	2.050	15,5%	12.447	1.577	14,5%	2.851	473	19,9%	1.431	130	10,0%
feb-20	21.650	-114	-0,5%	1.975	191	10,7%	19.675	-305	-1,5%	17.895	-227	-1,3%	14.448	-366	-2,5%	3.447	139	4,2%	1.780	-78	-4,2%
mar-20	19.600	-1.727	-8,1%	1.959	-665	-25,3%	17.641	-1.062	-5,7%	16.236	-767	-4,5%	13.580	-289	-2,1%	2.656	-478	-15,3%	1.405	-295	-17,4%
abr-20	25.244	7.965	46,1%	1.659	216	15,0%	23.585	7.749	48,9%	21.790	7.444	51,9%	18.663	6.948	59,3%	3.127	496	18,9%	1.795	305	20,5%
may-20	34.977	18.770	115,8%	2.185	779	55,4%	32.792	17.991	121,6%	29.743	16.288	121,1%	24.685	13.675	124,2%	5.058	2.613	106,9%	3.049	1.703	126,5%
jun-20	21.011	3.645	21,0%	2.022	-83	-3,9%	18.989	3.728	24,4%	17.395	3.622	26,3%	14.121	2.965	26,6%	3.274	657	25,1%	1.594	106	7,1%
jul-20	15.880	1.096	7,4%	1.490	85	6,0%	14.390	1.011	7,6%	13.079	838	6,8%	10.972	951	9,5%	2.107	-113	-5,1%	1.311	173	15,2%
ago-20	16.529	372	2,3%	1.431	-93	-6,1%	15.098	465	3,2%	13.806	422	3,2%	11.552	616	5,6%	2.254	-194	-7,9%	1.292	43	3,4%
sep-20	17.414	2.017	13,1%	1.616	146	9,9%	15.798	1.871	13,4%	14.528	1.831	14,4%	12.186	1.816	17,5%	2.342	15	0,6%	1.270	40	3,3%
oct-20	17.475	4.093	30,6%	1.589	285	21,9%	15.886	3.808	31,5%	14.450	3.390	30,7%	12.113	3.106	34,5%	2.337	284	13,8%	1.436	418	41,1%
nov-20	18.759	441	2,4%	1.816	-595	-24,7%	16.943	1.036	6,5%	15.325	860	5,9%	12.802	981	8,3%	2.523	-121	-4,6%	1.618	176	12,2%
dic-20	18.548	2.575	16,1%	1.515	-32	-2,1%	17.033	2.607	18,1%	15.456	2.333	17,8%	13.024	2.342	21,9%	2.432	-9	-0,4%	1.577	274	21,0%
TOTAL	245.638	41.735	20,5%	21.079	656	3,2%	224.559	41.079	22,4%	205.001	38.084	22,8%	170.593	34.322	25,2%	34.408	3.762	12,3%	19.558	2.995	18,1%

ene-21	(1) TOTAL SOLICITUDES DE PERSONAS FALLECIDAS			(2) SOLICITUDES SIN VALORAR DE PERSONAS FALLECIDAS			(3) PERSONAS FALLECIDAS CON RESOLUCIÓN DE GRADO Y NIVEL			(4) PERSONAS FALLECIDAS Y CON RESOLUCIÓN CON DERECHO A PRESTACIÓN			PERSONAS FALLECIDAS CON PRESTACIÓN RECONOCIDA			PERSONAS FALLECIDAS PENDIENTES DE RECIBIR PRESTACIÓN			(5) PERSONAS FALLECIDAS CON RESOLUCIONES "SIN GRADO" (NO DEPENDIENTES)		
	Nº	Variación anual (número)	Tasa variación anual (%)	Nº	Variación anual (número)	Tasa variación anual (%)	Nº	Variación anual (número)	Tasa variación anual (%)	Nº	Variación anual (número)	Tasa variación anual (%)	Nº	Variación anual (número)	Tasa variación anual (%)	Nº	Variación anual (número)	Tasa variación anual (%)	Nº	Variación anual (número)	Tasa variación anual (%)
	ene-21	21.664	3.113	16,8%	1.748	-74	-4,1%	19.916	3.187	19,1%	18.093	2.795	18,3%	15.280	2.833	22,8%	2.813	-38	-1,3%	1.823	392
TOTAL	21.664	3.113	16,8%	1.748	-74	-4,1%	19.916	3.187	19,1%	18.093	2.795	18,3%	15.280	2.833	22,8%	2.813	-38	-1,3%	1.823	392	27,4%

En los cuadros anteriores podemos observar los cruces de fallecidos que se han realizado cada mes de 2020 y 2021 con los datos de INE y Justicia del mes anterior. Durante el **año 2020 fallecieron 245.638 personas que tenían una solicitud de dependencia**, un **20,5% más que en el año 2019** (41.735 fallecidos con solicitud más). Diferenciando por meses, el mayor incremento se produjo en mayo de 2020 (que corresponden con los datos de fallecidos de INE y Justicia de abril de 2020), seguido de abril de 2020 (datos de fallecidos de INE y Justicia de marzo de 2020) y de octubre de 2020 (datos de fallecidos de INE y Justicia de septiembre). De ellos, durante el año 2020 21.079 personas fallecieron sin haber sido aún valoradas, mientras que **224.559 ya tenían su correspondiente resolución de grado**. De las 205.001 personas fallecidas durante el 2020 que tenían derecho a prestación, **170.593** (un **83,2%** de las personas fallecidas con derecho a prestación) **ya contaban con una resolución de prestación** (34.322 personas beneficiarias con prestación fallecidas más que en 2019, lo que supuso **un incremento del 25,2% en el año 2020**), mientras que **34.408** (un **16,8%** de las personas fallecidas con derecho a prestación) **fallecieron**

pendientes de recibir la prestación (3.762 personas beneficiarias con derecho a prestación pendientes de recibirla fallecidas más que en el año 2019, lo que supuso **un aumento del 12,3% en el año 2020**).

En **enero de 2021 han fallecido 21.664 personas que tenían una solicitud de dependencia**, un **16,8% más que en el año 2020** (3.113 fallecidos con solicitud más). De ellos, 1.748 personas fallecieron sin haber sido aún valoradas, mientras que **19.916 ya tenían su correspondiente resolución de grado**. De las 18.093 personas que fallecieron y que tenían derecho a prestación, **15.280** (un **84,5%** de las personas fallecidas con derecho a prestación) **ya contaban con una resolución de prestación** (2.833 personas beneficiarias con prestación fallecidas más que en 2020, lo que supone **un incremento del 22,8%**), mientras que **2.813** (un **15,5%** de las personas fallecidas con derecho a prestación) **fallecieron pendientes de recibir la prestación** (38 personas beneficiarias con derecho a prestación pendientes de recibirla fallecidas menos que en el año 2020, lo que supone **un descenso del 1,3%**).

Ene-dic. 2020	TOTAL DE PERSONAS FALLECIDAS		PRESTACIONES PAPD DE PERSONAS FALLECIDAS			PRESTACIONES TELEASISTENCIA DE PERSONAS FALLECIDAS			PRESTACIONES AYUDA A DOMICILIO DE PERSONAS FALLECIDAS			PRESTACIONES CENTRO DE DÍA DE PERSONAS FALLECIDAS			PRESTACIONES ATENCIÓN RESIDENCIAL DE PERSONAS FALLECIDAS			PRESTACIONES VINCULADAS AL SERVICIO DE PERSONAS FALLECIDAS			PRESTACIONES ECONÓMICAS DE CUIDADOS FAMILIARES DE PERSONAS FALLECIDAS			PRESTACIONES ASISTENCIAL PERSONAL DE PERSONAS FALLECIDAS		
	Nº Beneficiarios	Nº Prestaciones	Nº	% sobre benef.	% sobre prest.	Nº	% sobre benef.	% sobre prest.	Nº	% sobre benef.	% sobre prest.	Nº	% sobre benef.	% sobre prest.	Nº	% sobre benef.	% sobre prest.	Nº	% sobre benef.	% sobre prest.	Nº	% sobre benef.	% sobre prest.	Nº	% sobre benef.	% sobre prest.
ene-20	12.447	15.347	542	4,4%	3,5%	2.383	19,1%	15,5%	2.547	20,5%	16,6%	493	4,0%	3,2%	3.034	24,4%	19,8%	2.426	19,5%	15,8%	3.817	30,7%	24,9%	105	0,8%	0,7%
feb-20	14.448	18.068	707	4,9%	3,9%	3.068	21,2%	17,0%	3.266	22,6%	18,1%	590	4,1%	3,3%	3.391	23,5%	18,8%	2.670	18,5%	14,8%	4.260	29,5%	23,6%	116	0,8%	0,6%
mar-20	13.580	16.555	584	4,3%	3,5%	2.422	17,8%	14,6%	2.619	19,3%	15,8%	517	3,8%	3,1%	3.974	29,3%	24,0%	2.465	18,2%	14,9%	3.899	28,7%	23,6%	75	0,6%	0,5%
abr-20	18.663	22.598	885	4,7%	3,9%	3.101	16,6%	13,7%	3.016	16,2%	13,3%	884	4,7%	3,9%	6.231	33,4%	27,6%	4.766	25,5%	21,1%	3.619	19,4%	16,0%	96	0,5%	0,4%
may-20	24.685	29.531	1.328	5,4%	4,5%	3.609	14,6%	12,2%	3.738	15,1%	12,7%	1.026	4,2%	3,5%	8.068	32,7%	27,3%	6.705	27,2%	22,7%	4.943	20,0%	16,7%	114	0,5%	0,4%
jun-20	14.121	17.546	686	4,9%	3,9%	2.707	19,2%	15,4%	2.723	19,3%	15,5%	606	4,3%	3,5%	3.822	27,1%	21,8%	3.496	24,8%	19,9%	3.419	24,2%	19,5%	87	0,6%	0,5%
jul-20	10.972	13.655	518	4,7%	3,8%	2.198	20,0%	16,1%	2.279	20,8%	16,7%	470	4,3%	3,4%	2.343	21,4%	17,2%	2.468	22,5%	18,1%	3.302	30,1%	24,2%	77	0,7%	0,6%
ago-20	11.552	14.503	638	5,5%	4,4%	2.392	20,7%	16,5%	2.598	22,5%	17,9%	510	4,4%	3,5%	2.459	21,3%	17,0%	2.520	21,8%	17,4%	3.285	28,4%	22,7%	101	0,9%	0,7%
sep-20	12.186	15.257	703	5,8%	4,6%	2.434	20,0%	16,0%	2.481	20,4%	16,3%	501	4,1%	3,3%	2.736	22,5%	17,9%	2.492	20,4%	16,3%	3.809	31,3%	25,0%	101	0,8%	0,7%
oct-20	12.113	15.201	533	4,4%	3,5%	2.633	21,7%	17,3%	2.596	21,4%	17,1%	491	4,1%	3,2%	2.647	21,9%	17,4%	2.582	21,3%	17,0%	3.621	29,9%	23,8%	98	0,8%	0,6%
nov-20	12.802	16.109	533	4,2%	3,3%	2.861	22,3%	17,8%	2.843	22,2%	17,6%	478	3,7%	3,0%	2.789	21,8%	17,3%	2.564	20,0%	15,9%	3.915	30,6%	24,3%	126	1,0%	0,8%
dic-20	13.024	16.415	711	5,5%	4,3%	2.739	21,0%	16,7%	2.864	22,0%	17,4%	499	3,8%	3,0%	2.942	22,6%	17,9%	2.785	21,4%	17,0%	3.767	28,9%	22,9%	108	0,8%	0,7%
TOTAL	170.593	210.785	8.368	4,9%	4,0%	32.547	19,1%	15,4%	33.570	19,7%	15,9%	7.065	4,1%	3,4%	44.436	26,0%	21,1%	37.939	22,2%	18,0%	45.656	26,8%	21,7%	1.204	0,7%	0,6%

ene-21	TOTAL DE PERSONAS FALLECIDAS		PRESTACIONES PAPD DE PERSONAS FALLECIDAS			PRESTACIONES TELEASISTENCIA DE PERSONAS FALLECIDAS			PRESTACIONES AYUDA A DOMICILIO DE PERSONAS FALLECIDAS			PRESTACIONES CENTRO DE DÍA DE PERSONAS FALLECIDAS			PRESTACIONES ATENCIÓN RESIDENCIAL DE PERSONAS FALLECIDAS			PRESTACIONES VINCULADAS AL SERVICIO DE PERSONAS FALLECIDAS			PRESTACIONES ECONÓMICAS DE CUIDADOS FAMILIARES DE PERSONAS FALLECIDAS			PRESTACIONES ASISTENCIAL PERSONAL DE PERSONAS FALLECIDAS		
	Nº Beneficiarios	Nº Prestaciones	Nº	% sobre benef.	% sobre prest.	Nº	% sobre benef.	% sobre prest.	Nº	% sobre benef.	% sobre prest.	Nº	% sobre benef.	% sobre prest.	Nº	% sobre benef.	% sobre prest.	Nº	% sobre benef.	% sobre prest.	Nº	% sobre benef.	% sobre prest.	Nº	% sobre benef.	% sobre prest.
ene-21	15.280	19.025	804	5,3%	4,2%	3.065	20,1%	16,1%	3.032	19,8%	15,9%	590	3,9%	3,1%	3.628	23,7%	19,1%	3.240	21,2%	17,0%	4.545	29,7%	23,9%	121	0,8%	0,6%
TOTAL	15.280	19.025	804	5,3%	4,2%	3.065	20,1%	16,1%	3.032	19,8%	15,9%	590	3,9%	3,1%	3.628	23,7%	19,1%	3.240	21,2%	17,0%	4.545	29,7%	23,9%	121	0,8%	0,6%

En los cuadros anteriores, lo primero que hay que destacar es que si sumamos el porcentaje sobre prestaciones de cada tipo de prestación obtenemos el 100%, ya que nos indica la distribución de todas las prestaciones por tipo de prestación. Por otro lado, el porcentaje de cada tipo de prestación sobre las personas beneficiarias sumará 100% o más, ya que para cada tipo de prestación el porcentaje sobre personas beneficiarias nos indica cuántas personas beneficiarias con prestación contaban con alguna prestación de dicho tipo de prestación y, como en muchos casos las

personas beneficiarias cuentan con diferentes tipos de prestación, la suma será mayor del 100%.

Si estudiamos las prestaciones que tenían las personas beneficiarias fallecidas por tipo de prestación en el año 2020, un **26,8% de las personas beneficiarias con prestación fallecidas en el año 2020 tenían, entre otras, una prestación de cuidados familiares**. Al comienzo del año 2020 el porcentaje bajó del 30,7% de enero de 2020 hasta el 20,0% de personas

beneficiarias fallecidas que contaban con PEC en mayo de 2020, mientras que en junio-septiembre el porcentaje se incrementó hasta alcanzar el máximo del año 2020 en septiembre (31,3%). Un **26,0% de las personas beneficiarias fallecidas en el año 2020 tenían reconocida una prestación de atención residencial**, y el porcentaje fue aumentando hasta abril de 2020, pasando del 24,4% de enero a aproximadamente el 33% en abril y mayo de 2020. A partir de entonces desciende, registrando valores inferiores al 22% desde julio de 2020 incluido, excepto en septiembre (22,5%) y diciembre (22,6%, el mayor valor desde junio). Un **22,2% de las personas beneficiarias fallecidas en el año 2020 tenían reconocida una prestación vinculada al servicio**, y el porcentaje de abril y mayo de 2020 fue superior al del resto de meses del año (25,5% y 27,2%, respectivamente), para tener tendencia descendente desde entonces. Un

19,7% de las personas beneficiarias fallecidas en el año 2020 tenían reconocida una ayuda a domicilio, y el porcentaje de abril y mayo de 2020 fue inferior al del resto de meses del año (16,2% y 15,1%, respectivamente), y posteriormente con tendencia creciente hasta noviembre (22,2%).

Si estudiamos las prestaciones que tenían las personas beneficiarias fallecidas por tipo de prestación en el año 2021, en enero de 2021 un **29,7% de las personas beneficiarias con prestación fallecidas tenían, entre otras, una prestación de cuidados familiares**; un **23,7% tenían reconocida una prestación de atención residencial**; un **21,2% tenían reconocida una prestación vinculada al servicio**; y un **20,1% tenían reconocida un servicio de teleasistencia**.

7.1. Evolución de los fallecidos según la situación del procedimiento de dependencia por Comunidades Autónomas

Enero-diciembre 2020	(1) TOTAL SOLICITUDES DE PERSONAS FALLECIDAS			(2) SOLICITUDES SIN VALORAR DE PERSONAS FALLECIDAS			(3) PERSONAS FALLECIDAS CON RESOLUCIÓN DE GRADO Y NIVEL			(4) PERSONAS FALLECIDAS Y CON RESOLUCIÓN CON DERECHO A PRESTACIÓN			PERSONAS FALLECIDAS CON PRESTACIÓN RECONOCIDA			PERSONAS FALLECIDAS PENDIENTES DE RECIBIR PRESTACIÓN			(5) PERSONAS FALLECIDAS CON RESOLUCIONES "SIN GRADO" (NO DEPENDIENTES)		
	Nº	Variación anual (número)	Tasa variación anual de 2020 respecto a 2019 (%)	Nº	Variación anual (número)	Tasa variación anual de 2020 respecto a 2019 (%)	Nº	Variación anual (número)	Tasa variación anual de 2020 respecto a 2019 (%)	Nº	Variación anual (número)	Tasa variación anual de 2020 respecto a 2019 (%)	Nº	Variación anual (número)	Tasa variación anual de 2020 respecto a 2019 (%)	Nº	Variación anual (número)	Tasa variación anual de 2020 respecto a 2019 (%)	Nº	Variación anual (número)	Tasa variación anual de 2020 respecto a 2019 (%)
Andalucía	41.767	3.666	9,6%	5.387	36.380	12,1%	36.380	3.086	9,3%	33.396	2.963	9,7%	26.800	3.101	13,1%	6.596	-138	-2,0%	2.984	123	4,3%
Aragón	8.128	913	12,7%	596	-343	-36,5%	7.532	1.256	20,0%	6.882	1.125	19,5%	6.008	1.134	23,3%	874	-9	-1,0%	650	131	25,2%
Asturias, Principado de	6.079	682	12,6%	917	-75	-7,6%	5.162	757	17,2%	4.459	647	17,0%	3.621	420	13,1%	838	227	37,2%	703	110	18,5%
Baleares, Illes	4.262	491	13,0%	362	35	10,7%	3.900	456	13,2%	3.601	461	14,7%	3.094	543	21,3%	507	-82	-13,9%	299	-5	-1,6%
Canarias	6.248	732	13,3%	2.220	458	26,0%	4.028	274	7,3%	3.703	257	7,5%	2.712	446	19,7%	991	-189	-16,0%	325	17	5,5%
Cantabria	3.793	750	24,6%	59	16	37,2%	3.734	734	24,5%	3.585	766	27,2%	3.036	793	35,4%	549	-27	-4,7%	149	-32	-17,7%
Castilla y León	20.842	4.576	28,1%	1.687	-35	-2,0%	19.155	4.611	31,7%	17.536	4.230	31,8%	17.433	4.347	33,2%	103	-117	-53,2%	1.619	381	30,8%
Castilla - La Mancha	14.179	3.599	34,0%	819	-115	-12,3%	13.360	3.714	38,5%	12.317	3.424	38,5%	11.300	3.365	42,4%	1.017	59	6,2%	1.043	290	38,5%
Cataluña	45.864	7.536	19,7%	3.686	-50	-1,3%	42.178	7.586	21,9%	38.582	6.963	22,0%	28.057	5.701	25,5%	10.525	1.262	13,6%	3.596	623	21,0%
Comunitat Valenciana	19.501	3.220	19,8%	3.010	-58	-1,9%	16.491	3.278	24,8%	15.459	3.223	26,3%	13.332	3.009	29,1%	2.127	214	11,2%	1.032	55	5,6%
Extremadura	7.060	991	16,3%	900	-86	-8,7%	6.160	1.077	21,2%	5.299	960	22,1%	4.313	661	18,1%	986	299	43,5%	861	117	15,7%
Galicia	10.227	625	6,5%	10	-5	-33,3%	10.217	630	6,6%	9.564	660	7,4%	8.887	758	9,3%	677	-98	-12,6%	653	-30	-4,4%
Madrid, Comunidad de	33.107	10.905	49,1%	85	51	150,0%	33.022	10.854	49,0%	29.345	10.002	51,7%	23.998	7.760	47,8%	5.347	2.242	72,2%	3.677	852	30,2%
Murcia, Región de	5.603	641	12,9%	888	304	52,1%	4.715	337	7,7%	4.513	281	6,6%	3.978	343	9,4%	535	-62	-10,4%	202	56	38,4%
Navarra, Comunidad Foral de	3.271	584	21,7%	95	45	90,0%	3.176	539	20,4%	2.838	428	17,8%	2.701	467	20,9%	137	-39	-22,2%	338	111	48,9%
País Vasco	13.977	1.629	13,2%	322	-75	-18,9%	13.655	1.704	14,3%	12.475	1.543	14,1%	10.319	1.353	15,1%	2.156	190	9,7%	1.180	161	15,8%
Rioja, La	1.296	130	11,1%	0	0	-	1.296	130	11,1%	1.105	100	10,0%	696	80	13,0%	409	20	5,1%	191	30	18,6%
Ceuta	202	35	21,0%	7	-2	-22,2%	195	37	23,4%	167	35	26,5%	155	31	25,0%	12	4	50,0%	28	2	7,7%
Melilla	232	30	14,9%	29	11	61,1%	203	19	10,3%	175	16	10,1%	153	10	7,0%	22	6	37,5%	28	3	12,0%
TOTAL	245.638	41.735	20,5%	21.079	656	3,2%	224.559	41.079	22,4%	205.001	38.084	22,8%	170.593	34.322	25,2%	34.408	3.762	12,3%	19.558	2.995	18,1%

En el año 2020, las CCAA donde más se incrementaron las **personas fallecidas entre las solicitudes de dependencia** fueron la **Comunidad de Madrid** (49,1% más que en el año 2019, es decir, 10.905 solicitudes fallecidas más) y **Castilla-La Mancha** (34,0% más que en el año 2019, es decir, 3.599 solicitudes fallecidas más). Mientras que las CCAA donde menos aumentaron en el año 2020 las personas fallecidas entre las solicitudes fueron **Galicia** (6,5%, registrando 625 solicitudes fallecidas más

que en 2019) y **Andalucía** (9,6%, es decir, 3.666 solicitudes fallecidas más que en 2019).

En las CCAA donde más crecieron en el año 2020 las **personas fallecidas entre las personas con prestación reconocida** fueron la **Comunidad de Madrid** (47,8% más que en 2019, es decir, 7.760 personas beneficiarias con prestación fallecidas más) y **Castilla-La Mancha** (42,4% más que en 2019, es decir, 3.365 más). Mientras que las CCAA donde menos crecieron las

personas fallecidas entre las personas beneficiarias con prestación en 2020 fueron **Galicia** (9,3%, es decir, 758 personas beneficiarias con prestación

fallecidas más que en 2019) y la **Región de Murcia** (9,4%, es decir, 343 personas beneficiarias con prestación fallecidas más que en 2019).

ene-21	(1) TOTAL SOLICITUDES DE PERSONAS FALLECIDAS			(2) SOLICITUDES SIN VALORAR DE PERSONAS FALLECIDAS			(3) PERSONAS FALLECIDAS CON RESOLUCIÓN DE GRADO Y NIVEL			(4) PERSONAS FALLECIDAS Y CON RESOLUCIÓN CON DERECHO A PRESTACIÓN			PERSONAS FALLECIDAS CON PRESTACIÓN RECONOCIDA			PERSONAS FALLECIDAS PENDIENTES DE RECIBIR PRESTACIÓN			(5) PERSONAS FALLECIDAS CON RESOLUCIONES "SIN GRADO" (NO DEPENDIENTES)		
	Nº	Variación anual (número)	Tasa variación anual ene 2021 respecto ene 2020 (%)	Nº	Variación anual (número)	Tasa variación anual ene 2021 respecto ene 2020 (%)	Nº	Variación anual (número)	Tasa variación anual ene 2021 respecto ene 2020 (%)	Nº	Variación anual (número)	Tasa variación anual ene 2021 respecto ene 2020 (%)	Nº	Variación anual (número)	Tasa variación anual ene 2021 respecto ene 2020 (%)	Nº	Variación anual (número)	Tasa variación anual ene 2021 respecto ene 2020 (%)	Nº	Variación anual (número)	Tasa variación anual ene 2021 respecto ene 2020 (%)
Andalucía	3.899	404	11,6%	452	3.447	-6,8%	3.447	437	14,5%	3.164	402	14,6%	2.689	483	21,9%	475	-81	-14,6%	283	35	14,1%
Aragón	718	85	13,4%	45	-14	-23,7%	673	99	17,2%	613	86	16,3%	537	105	24,3%	76	-19	-20,0%	60	13	27,7%
Asturias, Principado de	716	261	57,4%	86	10	13,2%	630	251	66,2%	546	214	64,5%	479	224	87,8%	67	-10	-13,0%	84	37	78,7%
Balears, Illes	490	141	40,4%	22	-8	-26,7%	468	149	46,7%	429	132	44,4%	397	164	70,4%	32	-32	-50,0%	39	17	77,3%
Canarias	505	17	3,5%	146	14	10,6%	359	3	0,8%	317	-3	-0,9%	222	15	7,2%	95	-18	-15,9%	42	6	16,7%
Cantabria	328	74	29,1%	5	3	150,0%	323	71	28,2%	302	65	27,4%	253	56	28,4%	49	9	22,5%	21	6	40,0%
Castilla y León	1.951	552	39,5%	141	8	6,0%	1.810	544	43,0%	1.659	517	45,3%	1.657	532	47,3%	2	-15	-88,2%	151	27	21,8%
Castilla - La Mancha	1.029	163	18,8%	67	5	8,1%	962	158	19,7%	871	129	17,4%	776	92	13,5%	95	37	63,8%	91	29	46,8%
Cataluña	3.868	812	26,6%	316	40	14,5%	3.552	772	27,8%	3.211	664	26,1%	2.239	420	23,1%	972	244	33,5%	341	108	46,4%
Comunitat Valenciana	2.303	176	8,3%	248	-68	-21,5%	2.055	244	13,5%	1.954	251	14,7%	1.753	338	23,9%	201	-87	-30,2%	101	-7	-6,5%
Extremadura	606	36	6,3%	44	-41	-48,2%	562	77	15,9%	477	52	12,2%	397	64	19,2%	80	-12	-13,0%	85	25	41,7%
Galicia	905	40	4,6%	1	-2	-66,7%	904	42	4,9%	844	43	5,4%	799	94	13,3%	45	-51	-53,1%	60	-1	-1,6%
Madrid, Comunidad de	2.041	90	4,6%	66	59	842,9%	1.975	31	1,6%	1.702	-32	-1,8%	1.365	-27	-1,9%	337	-5	-1,5%	273	63	30,0%
Murcia, Región de	576	39	7,3%	78	-30	-27,8%	498	69	16,1%	480	70	17,1%	426	86	25,3%	54	-16	-22,9%	18	-1	-5,3%
Navarra, Comunidad Foral de	274	51	22,9%	2	-11	-84,6%	272	62	29,5%	249	58	30,4%	231	51	28,3%	18	7	63,6%	23	4	21,1%
País Vasco	1.317	170	14,8%	25	-8	-24,2%	1.292	178	16,0%	1.171	152	14,9%	990	130	15,1%	181	22	13,8%	121	26	27,4%
Rioja, La	105	-5	-4,5%	0	0	-	105	-5	-4,5%	83	-6	-6,7%	52	5	10,6%	31	-11	-26,2%	22	1	4,8%
Ceuta	16	5	45,5%	1	1	-	15	4	36,4%	10	1	11,1%	10	1	11,1%	0	0	-	5	3	150,0%
Melilla	17	2	13,3%	3	1	50,0%	14	1	7,7%	11	0	0,0%	8	0	0,0%	3	0	0,0%	3	1	50,0%
TOTAL	21.664	3.113	16,8%	1.748	-74	-4,1%	19.916	3.187	19,1%	18.093	2.795	18,3%	15.280	2.833	22,8%	2.813	-38	-1,3%	1.823	392	27,4%

En las CCAA donde más se han incrementado las **personas fallecidas entre las solicitudes de dependencia en enero de 2021** han sido el **Principado de Asturias** (57,4% más que en enero de 2020, es decir, 261 solicitudes fallecidas más) e **Illes Balears** (40,4% más que en enero de 2020, es decir, 141 solicitudes fallecidas más). Mientras que, en el sentido contrario, en **La Rioja** han disminuido en 5 las solicitudes fallecidas con respecto a enero de 2020 (-4,5%) y la Comunidad Autónoma donde menos han crecido las personas fallecidas entre las solicitudes de dependencia fallecidas en enero

de 2021 ha sido **Canarias** (3,5%, es decir, 17 solicitudes fallecidas más que en enero de 2020).

En las CCAA donde más han crecido las **personas fallecidas entre las personas con prestación reconocida en enero de 2021** han sido el **Principado de Asturias** (87,8% más que en enero de 2020, es decir, 224 personas beneficiarias con prestación fallecidas más) e **Illes Balears** (70,4% más que en enero de 2020, es decir, 164 personas beneficiarias con prestación fallecidas más). Por el otro lado, la Comunidad de Madrid es la

única Comunidad Autónoma que ha disminuido las personas beneficiarias con prestación fallecidas en enero de 2021 respecto a enero de 2020 (-1,9%, con 27 personas fallecidas con prestación menos que en el mismo mes de 2020) y la CCAA donde menos han crecido las personas fallecidas

entre las personas beneficiarias con prestación ha sido **Canarias** (7,2%, es decir, 15 personas beneficiarias con prestación fallecidas más que en enero de 2020).

Enero-diciembre 2020	TOTAL DE PERSONAS FALLECIDAS		PRESTACIONES PAPD DE PERSONAS FALLECIDAS			PRESTACIONES TELEASISTENCIA DE PERSONAS FALLECIDAS			PRESTACIONES AYUDA A DOMICILIO DE PERSONAS FALLECIDAS			PRESTACIONES CENTRO DE DÍA DE PERSONAS FALLECIDAS			PRESTACIONES ATENCIÓN RESIDENCIAL DE PERSONAS FALLECIDAS			PRESTACIONES VINCULADAS AL SERVICIO DE PERSONAS FALLECIDAS			PRESTACIONES ECONÓMICAS DE CUIDADOS FAMILIARES DE PERSONAS FALLECIDAS			PRESTACIONES ASISTENCIAL PERSONAL DE PERSONAS FALLECIDAS		
	Nº Beneficiarios	Nº Prestaciones	Nº	% sobre benef.	% sobre prest.	Nº	% sobre benef.	% sobre prest.	Nº	% sobre benef.	% sobre prest.	Nº	% sobre benef.	% sobre prest.	Nº	% sobre benef.	% sobre prest.	Nº	% sobre benef.	% sobre prest.	Nº	% sobre benef.	% sobre prest.	Nº	% sobre benef.	% sobre prest.
Andalucía	26.800	37.234	57	0,2%	0,2%	11.647	43,5%	31,3%	12.364	46,1%	33,2%	1.055	3,9%	2,8%	5.357	20,0%	14,4%	1.391	5,2%	3,7%	5.363	20,0%	14,4%	0	0,0%	0,0%
Aragón	6.008	7.156	805	13,4%	11,2%	415	6,9%	5,8%	536	8,9%	7,5%	65	1,1%	0,9%	930	15,5%	13,0%	2.117	35,2%	29,6%	2.288	38,1%	32,0%	0	0,0%	0,0%
Asturias, Principado de	3.621	4.802	1.248	34,5%	26,0%	189	5,2%	3,9%	642	17,7%	13,4%	197	5,4%	4,1%	853	23,6%	17,8%	685	18,9%	14,3%	988	27,3%	20,6%	0	0,0%	0,0%
Baleares, Illes	3.094	4.493	435	14,1%	9,7%	905	29,3%	20,1%	182	5,9%	4,1%	160	5,2%	3,6%	635	20,5%	14,1%	306	9,9%	6,8%	1.870	60,4%	41,6%	0	0,0%	0,0%
Canarias	2.712	2.840	17	0,6%	0,6%	111	4,1%	3,9%	1	0,0%	0,0%	271	10,0%	9,5%	649	23,9%	22,9%	1.027	37,9%	36,2%	764	28,2%	26,9%	0	0,0%	0,0%
Cantabria	3.036	4.651	1.326	43,7%	28,5%	271	8,9%	5,8%	255	8,4%	5,5%	145	4,8%	3,1%	1.358	44,7%	29,2%	0	0,0%	0,0%	1.296	42,7%	27,9%	0	0,0%	0,0%
Castilla y León	17.433	21.917	2.341	13,4%	10,7%	1.638	9,4%	7,5%	2.818	16,2%	12,9%	606	3,5%	2,8%	1.984	11,4%	9,1%	9.403	53,9%	42,9%	2.989	17,1%	13,6%	138	0,8%	0,6%
Castilla - La Mancha	11.300	13.366	894	7,9%	6,7%	2.067	18,3%	15,5%	2.177	19,3%	16,3%	414	3,7%	3,1%	4.033	35,7%	30,2%	2.312	20,5%	17,3%	1.468	13,0%	11,0%	1	0,0%	0,0%
Cataluña	28.057	33.805	67	0,2%	0,2%	3.545	12,6%	10,5%	4.647	16,6%	13,7%	1.365	4,9%	4,0%	10.758	38,3%	31,8%	5.023	17,9%	14,9%	8.397	29,9%	24,8%	3	0,0%	0,0%
Comunitat Valenciana	13.332	14.036	9	0,1%	0,1%	589	4,4%	4,2%	140	1,1%	1,0%	372	2,8%	2,7%	2.779	20,8%	19,8%	3.015	22,6%	21,5%	7.131	53,5%	50,8%	1	0,0%	0,0%
Extremadura	4.313	4.648	122	2,8%	2,6%	278	6,4%	6,0%	172	4,0%	3,7%	104	2,4%	2,2%	1.157	26,8%	24,9%	2.229	51,7%	48,0%	586	13,6%	12,6%	0	0,0%	0,0%
Galicia	8.887	10.167	562	6,3%	5,5%	665	7,5%	6,5%	3.624	40,8%	35,6%	702	7,9%	6,9%	1.449	16,3%	14,3%	1.935	21,8%	19,0%	1.229	13,8%	12,1%	1	0,0%	0,0%
Madrid, Comunidad de	23.998	28.521	174	0,7%	0,6%	5.728	23,9%	20,1%	4.286	17,9%	15,0%	881	3,7%	3,1%	7.577	31,6%	26,6%	7.046	29,4%	24,7%	2.828	11,8%	9,9%	1	0,0%	0,0%
Murcia, Región de	3.978	4.721	153	3,8%	3,2%	716	18,0%	15,2%	93	2,3%	2,0%	154	3,9%	3,3%	987	24,8%	20,9%	297	7,5%	6,3%	2.321	58,3%	49,2%	0	0,0%	0,0%
Navarra, Com. Foral de	2.701	3.303	78	2,9%	2,4%	384	14,2%	11,6%	183	6,8%	5,5%	20	0,7%	0,6%	622	23,0%	18,8%	559	20,7%	16,9%	1.456	53,9%	44,1%	1	0,0%	0,0%
País Vasco	10.319	13.773	1	0,0%	0,0%	3.140	30,4%	22,8%	1.043	10,1%	7,6%	498	4,8%	3,6%	3.165	30,7%	23,0%	398	3,9%	2,9%	4.470	43,3%	32,5%	1.058	10,3%	7,7%
Rioja, La	696	912	36	5,2%	3,9%	162	23,3%	17,8%	252	36,2%	27,6%	42	6,0%	4,6%	90	12,9%	9,9%	196	28,2%	21,5%	134	19,3%	14,7%	0	0,0%	0,0%
Ceuta	155	181	0	0,0%	0,0%	30	19,4%	16,6%	75	48,4%	41,4%	4	2,6%	2,2%	26	16,8%	14,4%	0	0,0%	0,0%	46	29,7%	25,4%	0	0,0%	0,0%
Melilla	153	259	43	28,1%	16,6%	67	43,8%	25,9%	80	52,3%	30,9%	10	6,5%	3,9%	27	17,6%	10,4%	0	0,0%	0,0%	32	20,9%	12,4%	0	0,0%	0,0%
TOTAL	170.593	210.785	8.368	4,9%	4,0%	32.547	19,1%	15,4%	33.570	19,7%	15,9%	7.065	4,1%	3,4%	44.436	26,0%	21,1%	37.939	22,2%	18,0%	45.656	26,8%	21,7%	1.204	0,7%	0,6%

Las CCAA donde fue mayor el porcentaje de personas beneficiarias fallecidas en el año 2020 que contaban con una prestación de **atención residencial** fueron **Cantabria** (un 44,7% de las personas beneficiarias fallecidas contaban con una atención residencial), **Cataluña** (38,3%), **Castilla-La Mancha** (35,7%) y la **Comunidad de Madrid** (31,6%). Mientras que las CCAA en las que fue menor el porcentaje de personas beneficiarias

fallecidas que contaban con **atención residencial** fueron **Castilla y León** (sólo el 11,4% de las personas beneficiarias con prestación fallecidas tenían una atención residencial), **La Rioja** (12,9%) y **Aragón** (15,5%).

Las CCAA donde fue mayor el porcentaje de personas beneficiarias fallecidas en el año 2020 que contaban con una **prestación de cuidados**

familiares fueron **Illes Balears** (un 60,4% de las personas beneficiarias fallecidas contaban con una prestación de cuidados familiares), la **Región de Murcia** (58,3%) y la **Comunidad Foral de Navarra** (53,9%). Mientras que las CCAA en las que fue menor el porcentaje de personas beneficiarias

fallecidas que contaban con una **prestación de cuidados familiares** fueron la **Comunidad de Madrid** (sólo el 11,8% de las personas beneficiarias con prestación fallecidas tenían una PEC), **Castilla-La Mancha** (13,0%) y **Extremadura** (13,6%).

ene-21	TOTAL DE PERSONAS FALLECIDAS		PRESTACIONES PAPD DE PERSONAS FALLECIDAS			PRESTACIONES TELEASISTENCIA DE PERSONAS FALLECIDAS			PRESTACIONES AYUDA A DOMICILIO DE PERSONAS FALLECIDAS			PRESTACIONES CENTRO DE DÍA DE PERSONAS FALLECIDAS			PRESTACIONES ATENCIÓN RESIDENCIAL DE PERSONAS FALLECIDAS			PRESTACIONES VINCULADAS AL SERVICIO DE PERSONAS FALLECIDAS			PRESTACIONES ECONÓMICAS DE CUIDADOS FAMILIARES DE PERSONAS FALLECIDAS			PRESTACIONES ASISTENCIAL PERSONAL DE PERSONAS FALLECIDAS		
	Nº Beneficiarios	Nº Prestaciones	Nº	% sobre benef.	% sobre prest.	Nº	% sobre benef.	% sobre prest.	Nº	% sobre benef.	% sobre prest.	Nº	% sobre benef.	% sobre prest.	Nº	% sobre benef.	% sobre prest.	Nº	% sobre benef.	% sobre prest.	Nº	% sobre benef.	% sobre prest.	Nº	% sobre benef.	% sobre prest.
Andalucía	2.689	3.725	9	0,3%	0,2%	1.135	42,2%	30,5%	1.241	46,2%	33,3%	103	3,8%	2,8%	575	21,4%	15,4%	146	5,4%	3,9%	516	19,2%	13,9%	0	0,0%	0,0%
Aragón	537	655	73	13,6%	11,1%	54	10,1%	8,2%	61	11,4%	9,3%	9	1,7%	1,4%	79	14,7%	12,1%	166	30,9%	25,3%	213	39,7%	32,5%	0	0,0%	0,0%
Asturias, Principado de	479	627	151	31,5%	24,1%	20	4,2%	3,2%	90	18,8%	14,4%	30	6,3%	4,8%	101	21,1%	16,1%	117	24,4%	18,7%	118	24,6%	18,8%	0	0,0%	0,0%
Balears, Illes	397	618	54	13,6%	8,7%	144	36,3%	23,3%	26	6,5%	4,2%	16	4,0%	2,6%	109	27,5%	17,6%	32	8,1%	5,2%	237	59,7%	38,3%	0	0,0%	0,0%
Canarias	222	233	2	0,9%	0,9%	6	2,7%	2,6%	1	0,5%	0,4%	22	9,9%	9,4%	63	28,4%	27,0%	82	36,9%	35,2%	57	25,7%	24,5%	0	0,0%	0,0%
Cantabria	253	419	132	52,2%	31,5%	33	13,0%	7,9%	18	7,1%	4,3%	14	5,5%	3,3%	117	46,2%	27,9%	0	0,0%	0,0%	105	41,5%	25,1%	0	0,0%	0,0%
Castilla y León	1.657	2.054	191	11,5%	9,3%	162	9,8%	7,9%	263	15,9%	12,8%	52	3,1%	2,5%	153	9,2%	7,4%	907	54,7%	44,2%	306	18,5%	14,9%	20	1,2%	1,0%
Castilla - La Mancha	776	953	87	11,2%	9,1%	190	24,5%	19,9%	177	22,8%	18,6%	25	3,2%	2,6%	207	26,7%	21,7%	154	19,8%	16,2%	113	14,6%	11,9%	0	0,0%	0,0%
Cataluña	2.239	2.702	8	0,4%	0,3%	295	13,2%	10,9%	396	17,7%	14,7%	98	4,4%	3,6%	825	36,8%	30,5%	356	15,9%	13,2%	724	32,3%	26,8%	0	0,0%	0,0%
Comunitat Valenciana	1.753	1.839	0	0,0%	0,0%	69	3,9%	3,8%	36	2,1%	2,0%	41	2,3%	2,2%	408	23,3%	22,2%	389	22,2%	21,2%	896	51,1%	48,7%	0	0,0%	0,0%
Extremadura	397	428	12	3,0%	2,8%	26	6,5%	6,1%	15	3,8%	3,5%	10	2,5%	2,3%	74	18,6%	17,3%	224	56,4%	52,3%	67	16,9%	15,7%	0	0,0%	0,0%
Galicia	799	903	48	6,0%	5,3%	52	6,5%	5,8%	311	38,9%	34,4%	58	7,3%	6,4%	127	15,9%	14,1%	180	22,5%	19,9%	127	15,9%	14,1%	0	0,0%	0,0%
Madrid, Comunidad de	1.365	1.641	6	0,4%	0,4%	414	30,3%	25,2%	231	16,9%	14,1%	37	2,7%	2,3%	349	25,6%	21,3%	371	27,2%	22,6%	233	17,1%	14,2%	0	0,0%	0,0%
Murcia, Región de	426	518	17	4,0%	3,3%	88	20,7%	17,0%	16	3,8%	3,1%	17	4,0%	3,3%	89	20,9%	17,2%	32	7,5%	6,2%	259	60,8%	50,0%	0	0,0%	0,0%
Navarra, Com. Foral de	231	281	8	3,5%	2,8%	30	13,0%	10,7%	18	7,8%	6,4%	3	1,3%	1,1%	52	22,5%	18,5%	41	17,7%	14,6%	129	55,8%	45,9%	0	0,0%	0,0%
País Vasco	990	1.336	1	0,1%	0,1%	335	33,8%	25,1%	96	9,7%	7,2%	55	5,6%	4,1%	277	28,0%	20,7%	36	3,6%	2,7%	435	43,9%	32,6%	101	10,2%	7,6%
Rioja, La	52	66	0	0,0%	0,0%	7	13,5%	10,6%	25	48,1%	37,9%	0	0,0%	0,0%	20	38,5%	30,3%	6	11,5%	9,1%	8	15,4%	12,1%	0	0,0%	0,0%
Ceuta	10	12	0	0,0%	0,0%	2	20,0%	16,7%	7	70,0%	58,3%	0	0,0%	0,0%	2	20,0%	16,7%	0	0,0%	0,0%	1	10,0%	8,3%	0	0,0%	0,0%
Melilla	8	15	5	62,5%	33,3%	3	37,5%	20,0%	4	50,0%	26,7%	0	0,0%	0,0%	1	12,5%	6,7%	1	12,5%	6,7%	0	0,0%	0,0%	0	0,0%	0,0%
TOTAL	15.280	19.025	804	5,3%	4,2%	3.065	20,1%	16,1%	3.032	19,8%	15,9%	590	3,9%	3,1%	3.628	23,7%	19,1%	3.240	21,2%	17,0%	4.545	29,7%	23,9%	121	0,8%	0,6%

Durante el año 2021, las CCAA donde es mayor el porcentaje de personas beneficiarias fallecidas en enero de 2021 que contaban con una **prestación de cuidados familiares** son la **Región de Murcia** (un 60,8% de las personas beneficiarias fallecidas contaban con una prestación de cuidados familiares), **Illes Balears** (59,7%) y la **Comunidad Foral de Navarra** (55,8%). Mientras que las CCAA en las que es menor el porcentaje de personas beneficiarias fallecidas que contaban con una **prestación de**

cuidados familiares son **Castilla-La Mancha** (sólo el 14,6% de las personas beneficiarias con prestación fallecidas tenían una PEC), **La Rioja** (15,4%) y **Galicia** (15,9%).

Durante el año 2021, las CCAA donde es mayor el porcentaje de personas beneficiarias fallecidas en enero de 2021 que contaban con una **prestación de atención residencial** son **Cantabria** (un 46,2% de las

personas beneficiarias fallecidas contaban con una atención residencial), **La Rioja** (38,5%) y **Cataluña** (36,8%). Mientras que las CCAA en las que es menor el porcentaje de personas beneficiarias fallecidas que contaban con *atención residencial* son **Castilla y León** (sólo el 9,2% de las personas

beneficiarias con prestación fallecidas tenían una atención residencial), **Aragón** (14,7%) y **Galicia** (15,9%).

8. Evolución de las altas de solicitudes y de las altas de personas beneficiarias con prestación en SISAAD (certificados mensuales de CCAA)

La información de las altas de solicitudes y altas de resoluciones de personas beneficiarias con prestación se remiten en certificados mensuales a cada CCAA, y cada mes recoge la información de los expedientes desde el día 26 del mes anterior hasta el día 25 del mes de referencia (por lo que la información no es del mes natural).

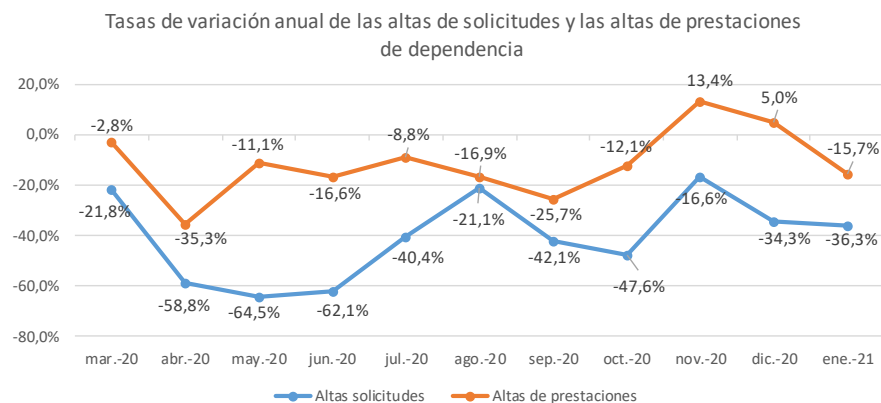
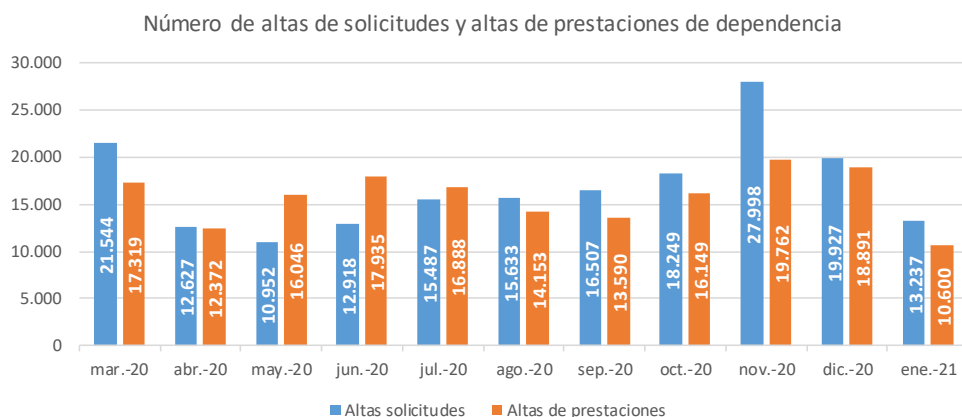

En la siguiente tabla podemos ver que en cada uno de los meses de marzo de 2020 a enero de 2021 se registraron en SISAAD un número de altas en solicitudes muy inferior a las de los mismos meses del año anterior, aunque

en agosto y noviembre la caída fue algo menor. En **marzo de 2020 cayeron un 21,8% interanual** hasta las 21.544 altas de solicitudes, 5.999 menos que en el mismo mes de 2019. En **abril de 2020 la bajada fue aún mayor, del 58,8% interanual**, hasta las 12.627 altas de solicitudes, 18.038 menos que en abril de 2019. En **mayo de 2020 se registró la mayor caída, con una variación del -64,5%** en el número de altas de solicitudes, hasta las 10.952 solicitudes de alta, 19.872 menos que en el mismo mes de 2019. En **junio de 2020 registró un descenso** pronunciado, pero algo menor que en el mes de mayo, con una variación **del -63,8% en el número de altas de solicitudes**, hasta las 12.918 solicitudes de alta, 22.745 menos que en junio de 2019. En **julio de 2020 se registró también una bajada** importante, superior a la de marzo, pero menor que las de los meses de abril-junio, con una variación **del -40,4% en el número de altas de solicitudes**, hasta las 15.487 solicitudes de alta, 10.490 menos que en julio de 2019. En **agosto de 2020 se registró también un descenso**, pero el menor entre los recogidos desde el mes de marzo, con una variación **del -21,1% en el número de altas de solicitudes**, hasta las 15.633 solicitudes de alta, 4.185 menos que en agosto de 2019. En **septiembre de 2020 se ha registrado una caída** mayor que las de julio y agosto, pero menor a las de abril-junio, con una variación **del -42,1% en el número de altas de solicitudes**, hasta las 16.507 solicitudes de alta, 11.986 menos que en septiembre de 2019. En **octubre de 2020 se registró la mayor bajada desde junio**, con una variación **del -47,6% en el número de altas de solicitudes**, hasta las 18.249

solicitudes de alta, 16.546 menos que en octubre de 2019, mientras que en **noviembre de 2020 se recogió la menor bajada desde marzo**, con una variación **del -16,6%**, hasta las 27.998 solicitudes de alta, 5.554 menos que en noviembre de 2019. En **diciembre de 2020 se registró una variación del -34,3% en el número de altas de solicitudes**, hasta las 19.927 solicitudes de alta, 10.424 menos que en diciembre de 2019. En **enero de 2021 se ha registrado una caída interanual** mayor en el número de solicitudes que los dos últimos meses (variación del **-36,3%**), hasta las 13.237 solicitudes de alta, 7.530 menos que en enero de 2020.

En enero de 2021, los mayores descensos interanuales en las altas de solicitudes se han registrado en la **Comunidad de Madrid** (20 altas de solicitudes, 2.816 menos que en enero de 2020, -99,3% interanual), **Canarias** (ha registrado 107 altas de solicitudes, 415 menos que en el mismo mes de 2020, -79,5% interanual) y **Castilla y León** (1.100 altas de solicitudes, 1.082 menos que en el mismo mes de 2020, -49,6% interanual), así como Melilla.

Por otro lado, las únicas CCAA que han registrado incrementos interanuales en las altas de solicitudes han sido **Extremadura** (146 altas de solicitudes, 39 más que en el mismo mes del año anterior, 36,4% interanual) y **La Rioja** (180 altas de solicitudes, 44 más que en el mismo mes de 2020, 32,4% interanual).

Altas de solicitudes (certificados mensuales de las CCAA)

CCAA	25/03/2020		25/04/2020		25/05/2020		25/06/2020		25/07/2020		25/08/2020		25/09/2020		25/10/2020		25/11/2020		25/12/2020											
	Núm.	Variación anual		Núm.	Variación anual		Núm.	Variación anual		Núm.	Variación anual		Núm.	Variación anual		Núm.	Variación anual		Núm.	Variación anual										
		Núm.	%		Núm.	%		Núm.	%		Núm.	%		Núm.	%		Núm.	%		Núm.	%	Núm.	%							
Andalucía	2.821	-1.053	-27,2%	1.049	-3.651	-77,7%	1.027	-3.877	-79,1%	2.242	-4.188	-65,1%	3.238	-876	-21,3%	2.554	-1.329	-34,2%	2.836	-3.248	-53,4%	4.186	-3.462	-45,3%	3.620	-6.275	-63,4%	1.799	-2.334	-56,5%
Aragón	544	-122	-18,3%	205	-1.015	-83,2%	273	-1.918	-87,5%	578	-258	-30,9%	198	-192	-49,2%	516	-347	-40,2%	379	138	57,3%	450	-411	-47,7%	885	-144	-14,0%	430	-199	-31,6%
Asturias, Principado de	581	-40	-6,4%	150	-508	-77,2%	127	-547	-81,2%	327	-322	-49,6%	308	-315	-50,6%	304	-135	-30,8%	359	-193	-35,0%	424	-246	-36,7%	603	-9	-1,5%	473	92	24,1%
Baleares, Illes	332	-2.898	-89,7%	171	-734	-81,1%	184	-379	-67,3%	263	-399	-60,3%	453	-87	-16,1%	384	343	836,6%	334	-16	-4,6%	460	-553	-54,6%	502	16	3,3%	393	-16	-3,9%
Canarias	802	-327	-29,0%	1.605	617	62,4%	1.528	782	104,8%	574	-22	-3,7%	543	38	7,5%	924	398	75,7%	399	-111	-21,8%	438	-833	-65,5%	447	-945	-67,9%	226	-1.111	-83,1%
Cantabria	243	-9	-3,6%	113	-139	-55,2%	118	-57	-32,6%	87	-444	-83,6%	601	402	202,0%	266	-660	-71,3%	192	-90	-31,9%	307	71	30,1%	326	75	29,9%	262	-12	-4,4%
Castilla y León	1.646	-1.546	-48,4%	846	-4.842	-85,1%	27	-3.140	-99,1%	1.604	-3.129	-66,1%	1.354	-1.453	-51,8%	1.382	-1.007	-42,2%	1.938	563	40,9%	1.433	-418	-22,6%	1.999	384	23,8%	1.870	-886	-32,1%
Castilla - La Mancha	752	-796	-51,4%	275	-1.362	-83,2%	503	-866	-63,3%	781	-582	-42,7%	724	-546	-43,0%	501	-266	-34,7%	1.115	-146	-11,6%	1.092	-461	-29,7%	1.200	-312	-20,6%	938	-198	-17,4%
Cataluña	3.327	-785	-19,1%	1.964	-2.418	-55,2%	111	-5.032	-97,8%	344	-7.544	-95,6%	1.642	-3.143	-65,7%	3.877	-501	-11,4%	1.944	-813	-29,5%	2.638	-2.014	-43,3%	4.322	85	2,0%	4.150	-257	-5,8%
Comunitat Valenciana	3.869	427	12,4%	3.984	-455	-10,3%	2.886	-503	-14,8%	2.683	-209	-7,2%	2.875	-1.307	-31,3%	1.685	-64	-3,7%	2.811	-1.750	-38,4%	2.293	-2.106	-47,9%	2.955	-17	-0,6%	2.137	-668	-23,8%
Extremadura	435	-95	-17,9%	106	-731	-87,3%	233	-329	-58,5%	548	-174	-24,1%	388	-429	-52,5%	261	-509	-66,1%	409	-899	-68,7%	291	-589	-66,9%	166	-1.065	-86,5%	147	34	30,1%
Galicia	471	-416	-46,9%	142	-946	-86,9%	318	-388	-55,0%	823	-757	-47,9%	610	-96	-13,6%	966	-15	-1,5%	311	-594	-65,6%	604	-139	-18,7%	863	-485	-36,0%	868	390	81,6%
Madrid, Comunidad de	3.604	1.377	61,8%	546	-1.441	-72,5%	2.454	-216	-8,1%	606	-2.968	-83,0%	700	-2.326	-76,9%	678	18	2,7%	1.545	-2.020	-56,7%	689	-3.782	-84,6%	7.936	3.966	99,9%	3.454	-1.716	-33,2%
Murcia, Región de	594	520	702,7%	2	-272	-99,3%	288	-2.609	-90,1%	298	-743	-71,4%	439	-133	-23,3%	247	110	80,3%	919	-1.429	-60,9%	859	-1.850	-68,3%	610	-422	-40,9%	405	-3.688	-90,1%
Navarra, Com. Foral de	14	-114	-89,1%	200	91	83,5%	300	281	1478,9%	205	-75	-26,8%	272	101	59,1%	89	5	6,0%	285	-588	-67,4%	284	1	0,4%	241	-39	-13,9%	501	131	35,4%
País Vasco	1.303	-122	-8,6%	1.199	44	3,8%	552	-861	-60,9%	858	858	-	1.038	-26	-2,4%	842	-231	-21,5%	550	-765	-58,2%	1.654	320	24,0%	997	-479	-32,5%	1.616	-108	-6,3%
Rioja, La	147	1	0,7%	70	-229	-76,6%	23	-134	-85,4%	40	-203	-83,5%	61	-75	-55,1%	117	-5	-4,1%	122	-32	-20,8%	104	-55	-34,6%	284	106	59,6%	203	109	116,0%
Ceuta	32	0	0,0%	0	-26	-100,0%	0	-31	-100,0%	22	-11	-33,3%	28	-1	-3,4%	15	2	15,4%	33	11	50,0%	20	-11	-35,5%	32	16	100,0%	17	-2	-10,5%
Melilla	27	-1	-3,6%	0	-21	-100,0%	0	-48	-100,0%	35	4	12,9%	15	-26	-63,4%	25	8	47,1%	26	-4	-13,3%	23	-8	-25,8%	10	-10	-50,0%	38	15	65,2%
TOTAL	21.544	-5.999	-21,8%	12.627	-18.038	-58,8%	10.952	-19.872	-64,5%	12.918	-21.166	-62,1%	15.487	-10.490	-40,4%	15.633	-4.185	-21,1%	16.507	-11.986	-42,1%	18.249	-16.546	-47,6%	27.998	-5.554	-16,6%	19.927	-10.424	-34,3%

CCAA	Altas de solicitudes		
	25/01/2021		
	Núm.	Variación anual	
Núm.		%	
Andalucía	2.321	-1.162	-33,4%
Aragón	485	-81	-14,3%
Asturias, Principado de	526	-211	-28,6%
Baleares, Illes	270	-126	-31,8%
Canarias	107	-415	-79,5%
Cantabria	223	-70	-23,9%
Castilla y León	1.100	-1.082	-49,6%
Castilla - La Mancha	558	-376	-40,3%
Cataluña	3.716	-424	-10,2%
Comunitat Valenciana	1.314	-336	-20,4%
Extremadura	146	39	36,4%
Galicia	477	-221	-31,7%
Madrid, Comunidad de	20	-2.816	-99,3%
Murcia, Región de	592	-44	-6,9%
Navarra, Com. Foral de	91	-80	-46,8%
País Vasco	1.081	-135	-11,1%
Rioja, La	180	44	32,4%
Ceuta	15	-11	-42,3%
Melilla	15	-23	-60,5%
TOTAL	13.237	-7.530	-36,3%

En la siguiente tabla podemos ver que entre los meses de marzo y octubre de 2020 así como en enero de 2021 se han registrado en SISAAD un **número de altas en resoluciones de reconocimiento de prestación** notablemente inferior al de los mismos meses del año anterior, mientras que en noviembre y diciembre de 2020 en SISAAD se incrementó el número de altas en resoluciones de reconocimiento de prestación. En **marzo de 2020 disminuyeron un 2,8% interanual** hasta las 17.319 altas de resoluciones de reconocimiento de prestación, 493 menos que en el mismo mes de 2019. En **abril de 2020 se recogió la mayor bajada, del 35,3% interanual**, hasta las 12.372 altas de resoluciones de reconocimiento de prestación, 6.739 menos que en abril de 2019. En **mayo de 2020 se registró una caída del 11,1% interanual** en las altas de resoluciones de reconocimiento de prestación, hasta las 16.046 altas de resolución de prestación, 2.010 menos que en el mismo mes de 2019. En **junio de 2020 se recogió una bajada del 16,6% interanual en las altas de resoluciones de reconocimiento de prestación**, hasta las 17.935 altas de resolución de prestación, 3.566 menos que en el mismo mes de 2019. En **julio de 2020 se registró un descenso del 8,8% interanual en las altas de resoluciones de reconocimiento de prestación**, hasta las 16.888 altas de resolución de prestación, 1.628 menos que en el mismo mes de 2019. En **agosto de 2020 cayeron un 16,9% interanual las altas de resoluciones de reconocimiento de prestación**, hasta las 14.153 altas de resolución de prestación, 2.869 menos que en agosto de 2019. En **septiembre de 2020 se registró una bajada del 25,7% interanual en las altas de resoluciones de reconocimiento de prestación**, el mayor descenso desde abril de 2020, hasta las 13.590 altas de resolución de prestación, 4.689 menos que en septiembre de 2019. En **octubre de 2020 se recogió una bajada del 12,1% interanual en las altas de resoluciones de reconocimiento de prestación**, el menor descenso desde julio de 2020, hasta las 16.149 altas de resolución de prestación, 2.228

menos que en octubre de 2019. En **noviembre de 2020 se registró un incremento del 13,4% interanual en las altas de resoluciones de reconocimiento de prestación**, el primer aumento desde el comienzo de la pandemia del Covid-19, hasta las 19.762 altas de resolución de prestación, 2.330 más que en noviembre de 2019. En **diciembre de 2020 se volvió a incrementar las altas de resoluciones de reconocimiento de prestación**, aunque en menor medida que el mes anterior, un **5,0%**, hasta las 18.891 altas de resolución de prestación, 903 más que en diciembre de 2019. En **enero de 2021 han descendido las altas de resoluciones de reconocimiento de prestación** respecto a enero de 2020 (variación del **-15,7%**), hasta las 10.600 altas de resolución de prestación, 1.969 más que en enero de 2020.

En enero de 2021, los mayores incrementos interanuales en las altas de resoluciones de prestación han sido en **el Principado de Asturias** (408 altas de resoluciones de prestación, 312 más que en el mismo mes de 2020, 325,0% interanual), **la Región de Murcia** (420 altas de resoluciones de prestación, 240 más y 133,3% interanual) y **La Rioja** (136 altas de resoluciones de prestación, 74 más y un 119,4% interanual).

Por el contrario, las CCAA que han registrado mayores descensos interanuales en las altas de resoluciones de reconocimiento de prestación se han registrado en las CCAA de **Extremadura** (31 altas de resoluciones de prestación, 67 menos que en el mismo mes de 2020, -68,4% interanual), la **Comunidad Foral de Navarra** (ha registrado 36 altas de resolución de prestación, 59 menos que en el mismo mes de 2020, -62,1% interanual) y **Aragón** (ha registrado 211 altas de resoluciones de prestación, 258 menos que en el mismo mes de 2020, -55,0% interanual), así como en **Melilla** que ha registrado 0 altas de resoluciones de prestación (17 menos que en enero de 2020, lo que supone un descenso del 100,0% interanual).

CCAA	Altas de resoluciones de prestación (certificados mensuales de las CCAA)																													
	25/03/2020			25/04/2020			25/05/2020			25/06/2020			25/07/2020			25/08/2020			25/09/2020			25/10/2020			25/11/2020			25/12/2020		
	Núm.	Variación anual		Núm.	Variación anual		Núm.	Variación anual		Núm.	Variación anual		Núm.	Variación anual		Núm.	Variación anual		Núm.	Variación anual		Núm.	Variación anual		Núm.	Variación anual		Núm.	Variación anual	
	Núm.	%	Núm.	Núm.	%	Núm.	Núm.	%	Núm.	Núm.	%	Núm.	Núm.	%	Núm.	Núm.	%	Núm.	Núm.	%	Núm.	Núm.	%	Núm.	Núm.	%	Núm.	Núm.	%	
Andalucía	1.872	136	7,8%	600	-1.249	-67,6%	870	-3.210	-78,7%	2.967	-15	-0,5%	3.029	-650	-17,7%	4.091	30	0,7%	3.597	42	1,2%	4.329	887	25,8%	6.465	3.362	108,3%	3.685	514	16,2%
Aragón	590	-174	-22,8%	319	-422	-57,0%	375	-452	-54,7%	690	-459	-39,9%	53	-684	-92,8%	63	-489	-88,6%	195	-302	-60,8%	321	-479	-59,9%	317	-649	-67,2%	475	-117	-19,8%
Asturias, Principado de	398	118	42,1%	212	200	166,7%	340	309	99,6%	1.096	1.077	566,4%	815	545	201,9%	531	177	50,0%	627	396	171,4%	467	292	166,9%	817	644	372,3%	483	256	112,8%
Baleares, Illes	1.282	782	156,4%	457	-339	-42,6%	512	-701	-57,8%	331	-382	-53,6%	256	-232	-47,5%	439	439	-	200	-174	-46,5%	414	-232	-35,9%	425	188	79,3%	495	146	41,8%
Canarias	707	275	63,7%	868	385	79,7%	401	103	34,6%	535	267	99,6%	367	-10	-2,7%	377	-49	-11,5%	142	-97	-40,6%	179	-211	-54,1%	211	-144	-40,6%	157	-140	-47,1%
Cantabria	286	21	7,9%	92	-127	-58,0%	171	-1	-0,6%	18	-101	-84,9%	538	125	30,3%	231	-162	-41,2%	209	-71	-25,4%	312	-149	-32,3%	301	43	16,7%	179	-124	-40,9%
Castilla y León	1.427	-907	-38,9%	1.722	-1.453	-45,8%	3.147	2.107	202,6%	1.581	-3.448	-68,6%	1.259	139	12,4%	1.559	46	3,0%	1.549	-717	-31,6%	1.011	-694	-40,7%	1.965	286	17,0%	2.058	143	7,5%
Castilla - La Mancha	829	-195	-19,0%	358	-693	-65,9%	551	-602	-52,2%	861	-213	-19,8%	763	-773	-50,3%	665	-231	-25,8%	643	-301	-31,9%	1.183	393	49,7%	1.094	31	2,9%	625	-853	-57,7%
Cataluña	2.743	-1.231	-31,0%	569	-3.386	-85,6%	2.257	-922	-29,0%	1.682	-988	-37,0%	1.824	-1.266	-41,0%	1.808	48	2,7%	1.490	-1.029	-40,8%	2.279	-523	-18,7%	1.183	-1.712	-59,1%	2.972	569	23,7%
Comunitat Valenciana	2.681	918	52,1%	2.680	215	8,7%	2.217	160	7,8%	2.319	137	6,3%	2.564	763	42,4%	1.633	438	36,7%	1.558	-61	-3,8%	1.981	-330	-14,3%	2.701	296	12,3%	3.177	390	14,0%
Extremadura	73	3	4,3%	1.072	727	210,7%	411	-55	-11,8%	306	-41	-11,8%	1.086	716	193,5%	494	148	42,8%	279	127	83,6%	348	-170	-32,8%	907	735	427,3%	387	116	42,8%
Galicia	1.290	40	3,2%	271	-600	-68,9%	421	-183	-30,3%	932	-10	-1,1%	1.648	614	59,4%	795	-106	-11,8%	807	13	1,6%	827	180	27,8%	764	167	28,0%	1.128	156	16,0%
Madrid, Comunidad de	1.014	-799	-44,1%	1.374	-114	-7,7%	3.135	1.986	172,8%	3.315	1.483	80,9%	1.425	-426	-23,0%	391	-2.852	-87,9%	1.183	-1.541	-56,6%	946	-544	-36,5%	976	-429	-30,5%	1.215	-351	-22,4%
Murcia, Región de	1.092	839	331,6%	665	-44	-6,2%	262	-256	-49,4%	454	-136	-23,1%	211	-249	-54,1%	225	14	6,6%	299	-238	-44,3%	207	-90	-30,3%	438	81	22,7%	542	264	95,0%
Navarra, Com. Foral de	54	-123	-69,5%	200	80	66,7%	354	326	1164,3%	103	-202	-66,2%	209	0	0,0%	292	218	294,6%	253	-68	-21,2%	204	43	26,7%	195	-257	-56,9%	318	44	16,1%
País Vasco	866	-153	-15,0%	834	163	24,3%	487	-560	-53,5%	506	-535	-51,4%	627	-293	-31,8%	425	-536	-55,8%	469	-596	-56,0%	1.011	-506	-33,4%	823	-300	-26,7%	874	-63	-6,7%
Rioja, La	77	-45	-36,9%	77	-33	-30,0%	135	-8	-5,6%	213	45	26,8%	194	79	68,7%	115	-1	-0,9%	68	-53	-43,8%	111	-63	-36,2%	156	-7	-4,3%	99	-24	-19,5%
Ceuta	14	-1	-6,7%	0	-25	-100,0%	0	-8	-100,0%	26	-6	-18,8%	20	1	5,3%	19	8	72,7%	16	-10	-38,5%	19	-12	-38,7%	24	12	100,0%	22	3	15,8%
Melilla	24	3	14,3%	2	-24	-92,3%	0	-43	-100,0%	0	-39	-100,0%	0	-27	-100,0%	0	-9	-60,0%	6	-9	-60,0%	0	-20	-100,0%	0	-17	-100,0%	0	-26	-100,0%
TOTAL	17.319	-493	-2,8%	12.372	-6.739	-35,3%	16.046	-2.010	-11,1%	17.935	-3.566	-16,6%	16.888	-1.628	-8,8%	14.153	-2.869	-16,9%	13.590	-4.689	-25,7%	16.149	-2.228	-12,1%	19.762	2.330	13,4%	18.891	903	5,0%

CCAA	Altas de resol. de prest.		
	25/01/2021		
	Núm.	Variación anual	
	Núm.	%	%
Andalucía	1.547	-1.022	-39,8%
Aragón	211	-258	-55,0%
Asturias, Principado de	408	312	325,0%
Baleares, Illes	262	-97	-27,0%
Canarias	128	-133	-51,0%
Cantabria	160	-47	-22,7%
Castilla y León	1.598	-22	-1,4%
Castilla - La Mancha	533	-325	-37,9%
Cataluña	1.631	-146	-8,2%
Comunitat Valenciana	1.283	345	36,8%
Extremadura	31	-67	-68,4%
Galicia	766	-403	-34,5%
Madrid, Comunidad de	580	-273	-32,0%
Murcia, Región de	420	240	133,3%
Navarra, Com. Foral de	36	-59	-62,1%
País Vasco	863	-72	-7,7%
Rioja, La	136	74	119,4%
Ceuta	7	1	16,7%
Melilla	0	-17	-100,0%
TOTAL	10.600	-1.969	-15,7%