

## IMPACTO DEL COVID-19 EN EL SISTEMA PARA LA AUTONOMÍA Y ATENCIÓN A LA DEPENDENCIA (SAAD)

(Datos a 28 de febrero de 2021)

## Índice

1.	Resumen de la evolución de las principales variables de SISAAD a nivel estatal.....	3
1.1.	Evolución de las prestaciones de dependencia a nivel estatal .....	6
2.	Evolución de las solicitudes .....	10
2.1.	Evolución de las solicitudes por comunidades autónomas.....	11
3.	Evolución de las resoluciones.....	12
3.1.	Evolución de las resoluciones por comunidades autónomas .....	13
4.	Evolución de las personas beneficiarias con derecho a prestación .....	14
4.1.	Evolución de las personas beneficiarias con derecho a prestación por comunidades autónomas.....	15
5.	Evolución de las personas beneficiarias con prestación .....	16
5.1.	Evolución de las personas beneficiarias con prestación por comunidades autónomas.....	17
6.	Evolución de las personas beneficiarias con derecho a prestación pendientes de recibirla .....	18
6.1.	Evolución de las personas beneficiarias con derecho a prestación pendientes de recibirla por comunidades autónomas.....	19
7.	Evolución de los fallecidos según la situación del procedimiento de dependencia .....	20
7.1.	Evolución de los fallecidos según la situación del procedimiento de dependencia por Comunidades Autónomas .....	24
8.	Evolución de las altas de solicitudes y de las altas de personas beneficiarias con prestación en SISAAD (certificados mensuales de CCAA).....	28

## 1. Resumen de la evolución de las principales variables de SISAAD a nivel estatal

	Número									28 de febrero de 2021						
										Tv mensual.		Tv acumulada. 28/02/21 respecto a 31/12/20		Tv anual. 28/02/21 respecto a 29/02/20		
	31/12/2020	29/02/2020	31/03/2020	30/06/2020	30/09/2020	30/11/2020	31/12/2020	31/01/2021	28/02/2021	%	Num	%	Num	%	Num	
<b>Solicitudes</b>	<b>1.850.950</b>	<b>1.899.385</b>	<b>1.898.854</b>	<b>1.850.322</b>	<b>1.844.766</b>	<b>1.852.939</b>	<b>1.850.950</b>	<b>1.845.862</b>	<b>1.838.601</b>		<b>-0,4%</b>	<b>-7.261</b>	<b>-0,7%</b>	<b>-12.349</b>	<b>-3,2%</b>	<b>-60.784</b>
<b>Resoluciones de grado</b>	<b>1.709.394</b>	<b>1.745.108</b>	<b>1.748.292</b>	<b>1.699.216</b>	<b>1.697.776</b>	<b>1.705.247</b>	<b>1.709.394</b>	<b>1.706.226</b>	<b>1.708.035</b>		<b>0,1%</b>	<b>1.809</b>	<b>-0,1%</b>	<b>-1.359</b>	<b>-2,1%</b>	<b>-37.073</b>
Sin grado	352.921	356.394	357.131	351.766	352.379	352.615	352.921	351.954	350.992		<b>-0,3%</b>	<b>-962</b>	<b>-0,5%</b>	<b>-1.929</b>	<b>-1,5%</b>	<b>-5.402</b>
<b>Personas beneficiarias con derecho</b>	<b>1.356.473</b>	<b>1.388.714</b>	<b>1.391.161</b>	<b>1.347.450</b>	<b>1.345.397</b>	<b>1.352.632</b>	<b>1.356.473</b>	<b>1.354.272</b>	<b>1.357.043</b>		<b>0,2%</b>	<b>2.771</b>	<b>0,0%</b>	<b>570</b>	<b>-2,3%</b>	<b>-31.671</b>
Grado I	473.559	470.810	473.041	468.827	470.420	472.465	473.559	474.496	476.845		<b>0,5%</b>	<b>2.349</b>	<b>0,7%</b>	<b>3.286</b>	<b>1,3%</b>	<b>6.035</b>
Grado II	506.355	516.786	517.993	503.722	503.126	505.626	506.355	505.471	506.578		<b>0,2%</b>	<b>1.107</b>	<b>0,0%</b>	<b>223</b>	<b>-2,0%</b>	<b>-10.208</b>
Grado III	376.559	401.118	400.127	374.901	371.851	374.541	376.559	374.305	373.620		<b>-0,2%</b>	<b>-685</b>	<b>-0,8%</b>	<b>-2.939</b>	<b>-6,9%</b>	<b>-27.498</b>
<b>Personas beneficiarias con prestación</b>	<b>1.124.230</b>	<b>1.120.879</b>	<b>1.121.520</b>	<b>1.106.030</b>	<b>1.111.492</b>	<b>1.119.209</b>	<b>1.124.230</b>	<b>1.120.233</b>	<b>1.121.253</b>		<b>0,1%</b>	<b>1.020</b>	<b>-0,3%</b>	<b>-2.977</b>	<b>0,0%</b>	<b>374</b>
Grado I	337.667	315.694	317.355	324.609	331.196	334.957	337.667	337.908	339.876		<b>0,6%</b>	<b>1.968</b>	<b>0,7%</b>	<b>2.209</b>	<b>7,7%</b>	<b>24.182</b>
Grado II	443.395	443.439	443.517	438.769	440.051	442.580	443.395	441.533	441.693		<b>0,0%</b>	<b>160</b>	<b>-0,4%</b>	<b>-1.702</b>	<b>-0,4%</b>	<b>-1.746</b>
Grado III	343.168	361.746	360.648	342.652	340.245	341.672	343.168	340.792	339.684		<b>-0,3%</b>	<b>-1.108</b>	<b>-1,0%</b>	<b>-3.484</b>	<b>-6,1%</b>	<b>-22.062</b>
<b>Personas beneficiarias sin prestación</b>	<b>232.243</b>	<b>267.835</b>	<b>269.641</b>	<b>241.420</b>	<b>233.905</b>	<b>233.423</b>	<b>232.243</b>	<b>234.039</b>	<b>235.790</b>		<b>0,7%</b>	<b>1.751</b>	<b>1,5%</b>	<b>3.547</b>	<b>-12,0%</b>	<b>-32.045</b>
Grado I	135.892	155.116	155.686	144.218	139.224	137.508	135.892	136.588	136.969		<b>0,3%</b>	<b>381</b>	<b>0,8%</b>	<b>1.077</b>	<b>-11,7%</b>	<b>-18.147</b>
Grado II	62.960	73.347	74.476	64.953	63.075	63.046	62.960	63.938	64.885		<b>1,5%</b>	<b>947</b>	<b>3,1%</b>	<b>1.925</b>	<b>-11,5%</b>	<b>-8.462</b>
Grado III	33.391	39.372	39.479	32.249	31.606	32.869	33.391	33.513	33.936		<b>1,3%</b>	<b>423</b>	<b>1,6%</b>	<b>545</b>	<b>-13,8%</b>	<b>-5.436</b>

Tras el estado de alarma decretado el 14 de marzo de 2020, la tendencia de las principales variables de dependencia ha sido decreciente. En las estadísticas a 31 de marzo de 2020 no se observó el cambio de evolución en todas las variables, debido al retraso de envío de los datos y a que el cruce de fallecidos con los datos de INE y Justicia se realiza a mes vencido, entre otras causas. En cambio, en las estadísticas **a 30 de abril de 2020 ya se evidenciaba el descenso de todas las variables respecto al mes anterior**, a 31 de mayo de 2020 se repitió el mismo comportamiento decreciente, así como a 30 de junio de 2020, que todavía disminuyeron, aunque en menor medida que en mayo, todas las variables excepto las *personas beneficiarias con prestación* que se incrementaron. **En cambio, a 31 de julio de 2020 las principales variables aumentaron** excepto las

*solicitudes* y las *personas beneficiarias con prestación pendiente de recibirla*. **A 31 de agosto de 2020 y a 30 de septiembre de 2020 volvieron a descender las principales variables** aunque ligeramente. **A 31 de octubre de 2020 todas las variables aumentaron** excepto las *personas beneficiarias sin prestación pendientes de recibirla* y a 30 de noviembre de 2020 crecieron todas. A 31 de diciembre de 2020 continuó la tendencia ascendente de los dos meses anteriores, y crecieron todas las variables excepto las *solicitudes* y las *personas beneficiarias sin prestación pendientes de recibirla*. **A 31 de enero de 2021 descendieron todas las variables** excepto las *personas beneficiarias sin prestación pendientes de recibirla*. Mientras que a **28 de febrero de 2021 han crecido todas las principales variables excepto las solicitudes** (-0,4% intermensal, con

7.261 menos que el mes anterior). Así, las **personas beneficiarias con derecho a prestación pendientes de recibirla (0,7%** intermensual) han aumentado en 1.751, las **personas beneficiarias con derecho a prestación (0,2%** intermensual) han registrado 2.771 más que el mes anterior, las **resoluciones (0,1%** intermensual) han crecido en 1.809 y las **personas beneficiarias con prestación (0,1%** intermensual) han aumentado en 1.020.

La última estadística publicada anterior al estado de alarma es la de los datos a fecha de 29 de febrero de 2020, por lo que, **si comparamos con los datos anteriores al estado de alarma, se puede observar la caída de todas las principales variables, excepto en las personas beneficiarias con prestación (0,0%** respecto a febrero de 2020, con 374 personas más). Así, las tasas de variación a 28 de febrero de 2021 respecto a los datos a 29 a

febrero de 2020, ordenándolas de más negativa a menos han sido las **personas beneficiarias con derecho a prestación pendientes de recibirla (-12,0%** respecto a febrero de 2020, 32.045 personas beneficiarias con derecho a prestación pendientes de recibirla menos), las **solicitudes (-3,2%** respecto a febrero de 2020, 60.784 solicitudes menos), las **personas beneficiarias con derecho a prestación (-2,3%** respecto a febrero de 2020, 31.671 menos) y las **resoluciones (-2,1%** respecto a febrero de 2020, 37.073 resoluciones menos). Por otro lado cabe destacar que, aunque las **personas beneficiarias con prestación** se han mantenido estables respecto a febrero de 2020, las **personas beneficiarias con prestación de Grado I** se han incrementado en 24.182 respecto a febrero de 2020 (7,7% respecto a dicha fecha) y las **personas beneficiarias con prestación de Grado III** han disminuido en 22.062 respecto a febrero de 2020 (-6,1% respecto a dicha fecha).

### G I.- Evolución de los principales indicadores

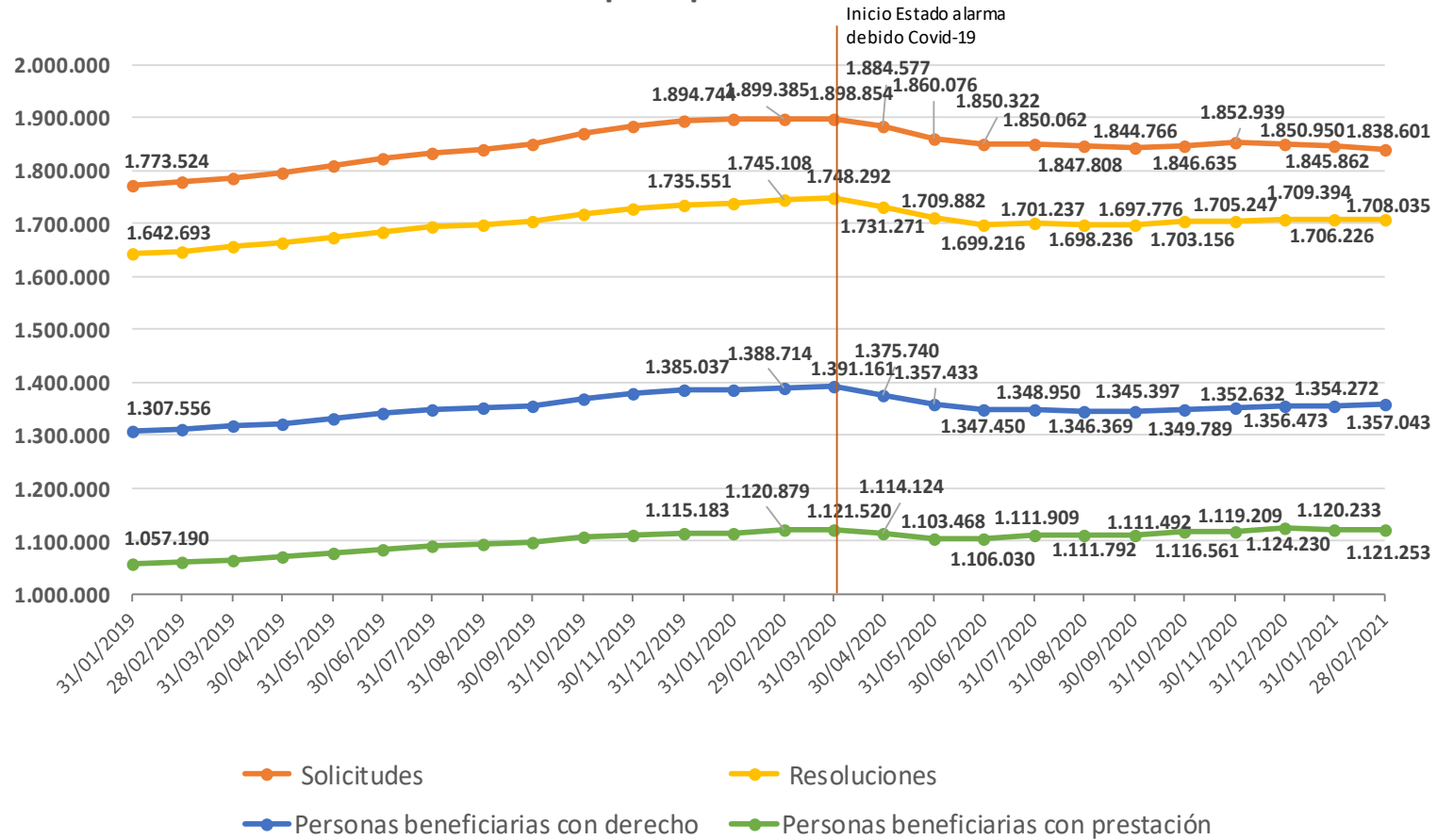

## 1.1. Evolución de las prestaciones de dependencia a nivel estatal

Prestaciones	Número									28 de febrero de 2021					
										Tv mensual.		Tv acumulada. 28/02/21 respecto a 31/12/20		Tv anual. 28/02/21 respecto a 29/02/20	
	31/12/2020	29/02/2020	31/03/2020	30/06/2020	30/09/2020	30/11/2020	31/12/2020	31/01/2021	28/02/2021	%	Num	%	Num	%	Num
<b>Prestaciones</b>	<b>1.427.207</b>	<b>1.419.988</b>	<b>1.421.352</b>	<b>1.403.466</b>	<b>1.409.499</b>	<b>1.421.468</b>	<b>1.427.207</b>	<b>1.422.173</b>	<b>1.424.127</b>	<b>0,1%</b>	<b>1.954</b>	<b>-0,2%</b>	<b>-3.080</b>	<b>0,3%</b>	<b>4.139</b>
Preven. Dep. y Promo. A. Personal	61.411	62.017	64.473	62.454	61.344	61.587	61.411	60.996	60.855	-0,2%	-141	-0,9%	-556	-1,9%	-1.162
Teleasistencia	254.644	248.883	249.254	247.917	248.905	252.920	254.644	253.900	254.945	0,4%	1.045	0,1%	301	2,4%	6.062
Ayuda a Domicilio	253.202	251.812	249.883	243.917	246.743	252.591	253.202	252.816	254.080	0,5%	1.264	0,3%	878	0,9%	2.268
Centros Día/Noche	88.465	96.527	96.171	93.709	90.927	89.286	88.465	87.915	87.534	-0,4%	-381	-1,1%	-931	-9,3%	-8.993
Atención Residencial	156.437	171.119	168.888	154.924	155.263	156.209	156.437	155.037	154.938	-0,1%	-99	-1,0%	-1.499	-9,5%	-16.181
PE Vinculada al Servicio	154.547	152.650	153.361	153.010	154.482	153.730	154.547	153.284	151.775	-1,0%	-1.509	-1,8%	-2.772	-0,6%	-875
PE Cuidados Familiares	450.517	429.060	431.383	439.579	443.907	447.235	450.517	450.209	451.975	0,4%	1.766	0,3%	1.458	5,3%	22.915
PE Asistencia Personal	7.984	7.920	7.939	7.956	7.928	7.910	7.984	8.016	8.025	0,1%	9	0,5%	41	1,3%	105
<b>Nº de prestaciones por beneficiario</b>	<b>1,27</b>	<b>1,27</b>	<b>1,27</b>	<b>1,27</b>	<b>1,27</b>	<b>1,27</b>	<b>1,27</b>	<b>1,27</b>	<b>1,27</b>	<b>0,00</b>	<b>-</b>	<b>0,00</b>	<b>-</b>	<b>0,00</b>	

Tras el estado de alarma decretado el 14 de marzo de 2020, los primeros meses la tendencia de las prestaciones de dependencia también fue decreciente. En las estadísticas a 31 de marzo de 2020 no se observó el cambio de evolución, por las causas anteriormente expuestas. En cambio, en las estadísticas a 30 de abril de 2020, así como en las de 31 de mayo de 2020 sí observamos que las prestaciones disminuyeron respecto al mes anterior en todas las prestaciones de servicios, en la prestación económica vinculada al servicio, y en el total de prestaciones, mientras que se incrementaron en las prestaciones económicas de cuidados familiares y de asistencia personal. A 30 de junio de 2020 el **total de las prestaciones** mostró un crecimiento intermensual que se mantuvo a 31 de julio de 2020. En cambio, a 31 de agosto de 2020 y a 30 de septiembre de 2020 el total de prestaciones se mantuvo estable (0,0% intermensual en ambos casos) con 160 menos en agosto respecto a julio y 550 prestaciones menos en septiembre respecto a agosto. A 31 de octubre de 2020 cambió la tendencia y aumentó el total de prestaciones en 7.231 respecto al mes

anterior (0,5%) y se mantuvo el comportamiento creciente a 30 de noviembre de 2020 (incremento del 0,3% intermensual, con 4.738 prestaciones más) y a 31 de diciembre de 2020 (incremento del 0,4% intermensual, con 5.739 prestaciones más). A 31 de enero de 2021 el total de prestaciones disminuyó en 5.034 con respecto al mes anterior (-0,4% intermensual) pero a 28 de febrero de 2021 ha vuelto a crecer en 1.954 (0,1% intermensual) (gráfico II).

Los tipos de prestación que han crecido en el último mes han sido la **ayuda a domicilio** (0,5% intermensual, con 1.264 más), la **prestación económica de cuidados familiares** (0,4% intermensual, con 1.766 prestaciones más que el mes anterior), la **teleasistencia** (0,4% intermensual, con 1.045 más) y la **prestación económica de asistencia personal** (0,1% intermensual, con 9 más). Por otro lado, las prestaciones que han descendido este mes han sido la **prestación económica vinculada al servicio** (-1,0% intermensual, con 1.509 prestaciones menos), los **centros de día/noche** (-0,4% intermensual, con 381 menos), la **promoción de la**



**autonomía personal y prevención de la dependencia** (-0,2% intermensual, con 141 prestaciones menos) y la **atención residencial** que ha descendido en 99 prestaciones (-0,1% intermensual) (gráfico III) (gráfico IV).

Si comparamos las prestaciones a 28 de febrero de 2021 con los datos anteriores al estado de alarma (publicación con datos a 29 a febrero de 2020), se puede observar un **incremento del total de las prestaciones** con 4.139 prestaciones más que el 29 de febrero de 2020 (0,3%) (gráfico II). Todas las prestaciones de servicios han disminuido excepto la **teleasistencia** que se ha incrementado en un 2,4% (6.062 prestaciones más) y la **ayuda a domicilio** que ha crecido un 0,9% (2.268 prestaciones más). Así la **atención residencial ha caído un 9,5%** (16.181 prestaciones

menos que en febrero de 2020), los **centros de día/noche han decrecido un 9,3%** (8.993 prestaciones menos que en febrero de 2020) y la **promoción de la autonomía personal y prevención de la dependencia** ha descendido un **1,9%** (1.162 prestaciones menos que en febrero de 2020). En cambio, se han producido incrementos en todas las prestaciones económicas excepto en la **prestación económica vinculada al servicio** (disminución del 0,6% desde el estado de alarma, con 875 prestaciones menos). Así, la **prestación económica de cuidados familiares** es la que más ha crecido (aumento del 5,3% desde febrero de 2020, con 22.915 prestaciones más), seguida de la **prestación económica de asistencia personal** (1,3%, con 105 prestaciones más) (gráfico III y gráfico IV).

**G II.- Evolución de las prestaciones**

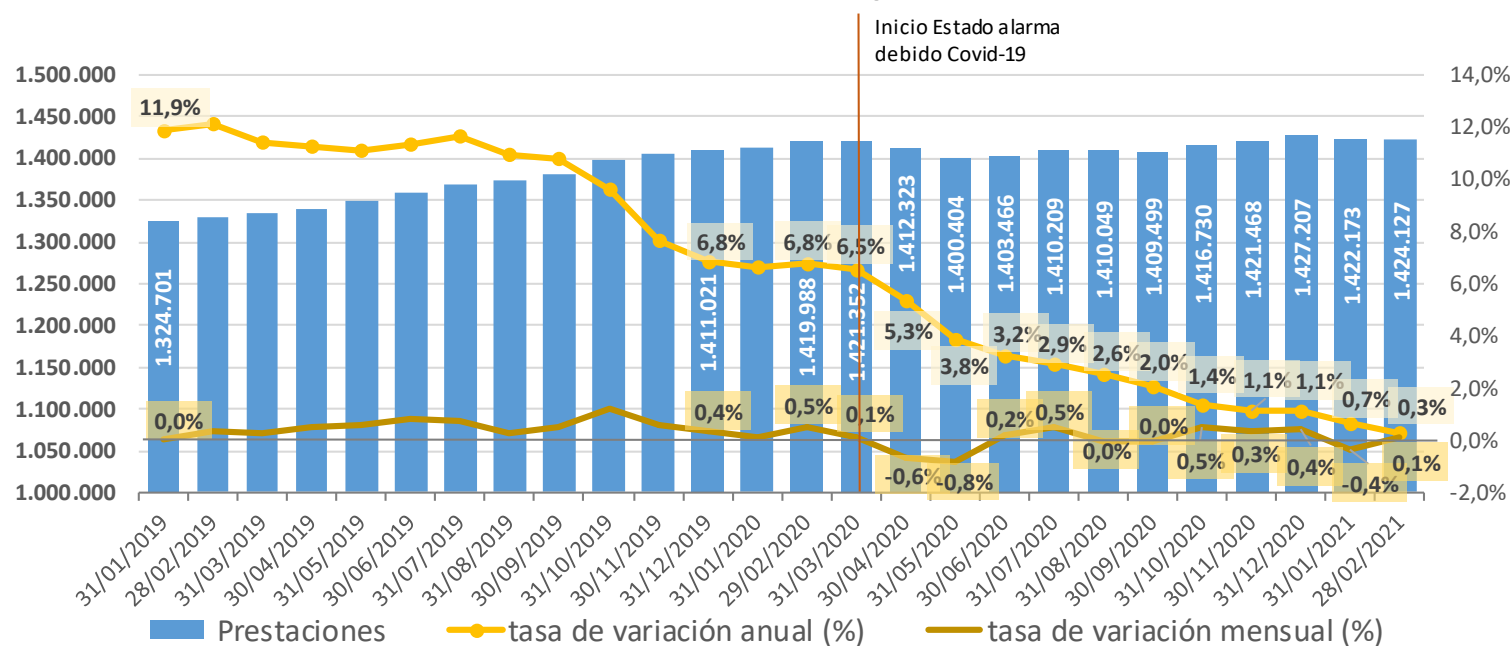

### G III.- Evolución de las prestaciones por grupos de tipos de prestación

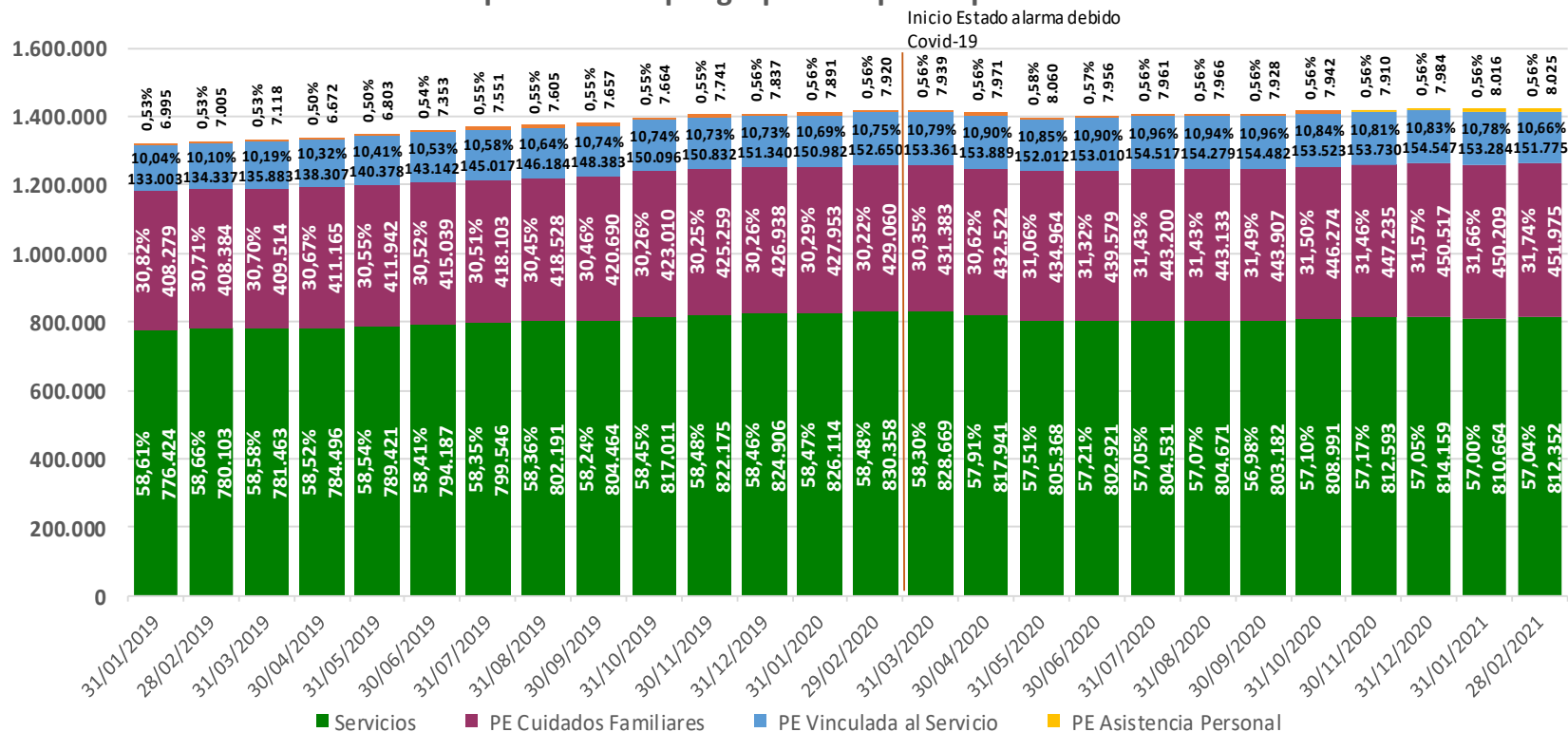

Si agrupamos las prestaciones en dos grandes grupos: **prestaciones por servicios** (incluye servicios, prestación económica vinculada al servicio y prestación económica de asistencia personal) y **prestación económica de cuidados familiares**, podemos ver como el **porcentaje que representa la prestación económica de cuidados familiares sobre el total de prestaciones se ha incrementado desde febrero de 2020**, pasando de un

**30,22% en febrero de 2020 a un 31,74% en febrero de 2021**, el mayor valor registrado desde julio de 2018. El porcentaje de las **prestaciones por servicios** disminuye, por tanto, de un **69,88% en febrero de 2020 a un 68,26% en diciembre de 2020**, el menor valor registrado desde julio de 2018 (gráfico III).



### G IV.- Evolución de los servicios por tipo de servicio

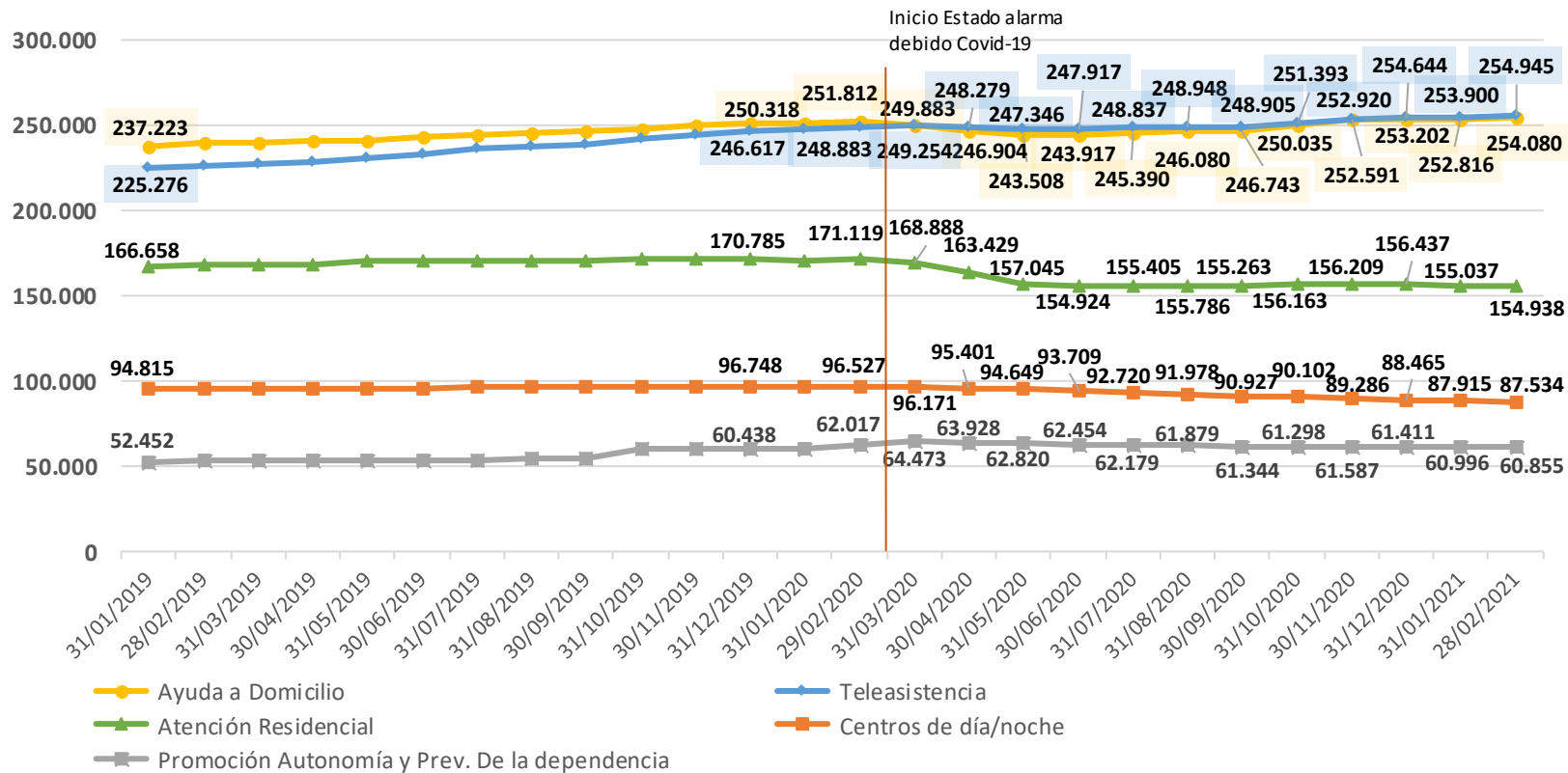

## 2. Evolución de las solicitudes

Con datos de 31 de febrero de 2021 se registraron **1.838.601 solicitudes** de dependencia, un **0,4% inferior a las de enero de 2021** (7.261 solicitudes menos). Desde el **29 de febrero de 2020** (última publicación antes del

estado de alarma), las solicitudes han disminuido en 60.784 (una variación de **-3,2%**) (gráfico V).

### G V.- Evolución de las solicitudes

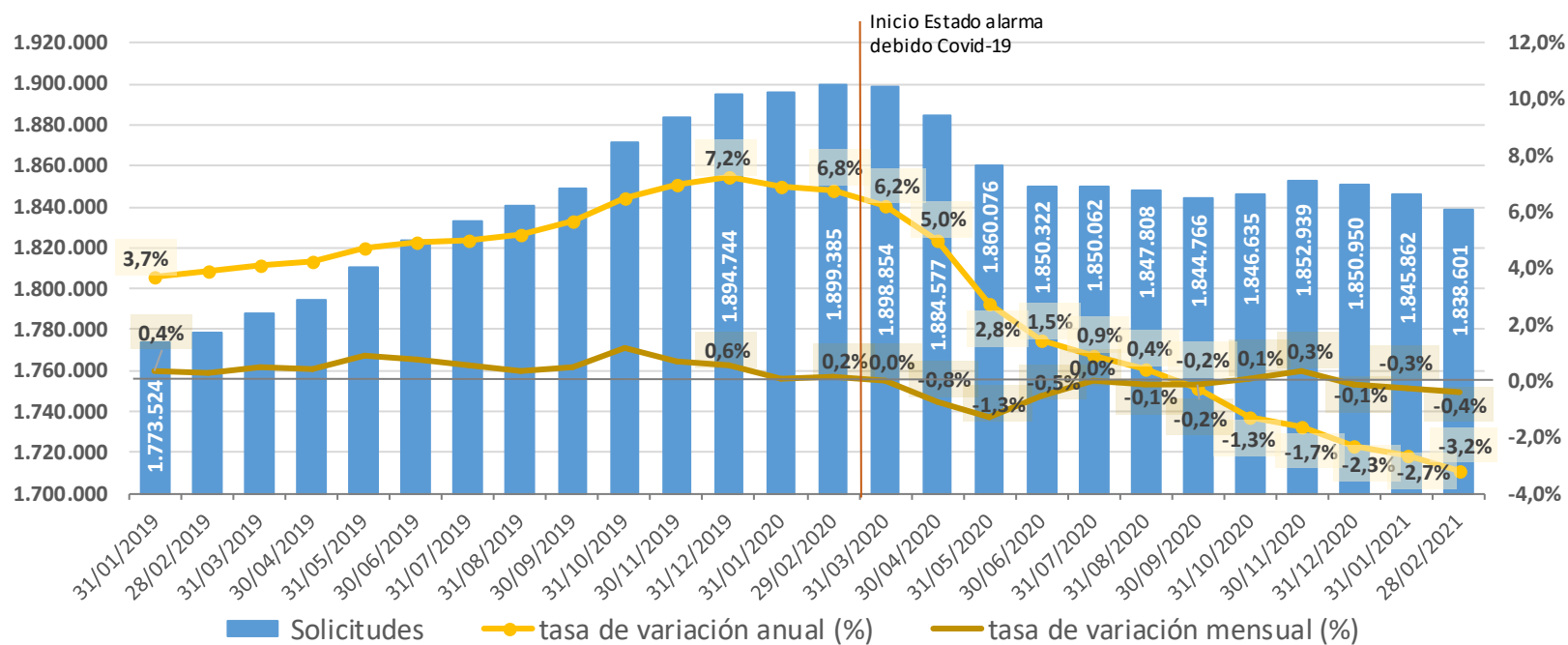

## 2.1. Evolución de las solicitudes por comunidades autónomas

CCAA	SOLICITUDES															
	Número									Tv mensual		Tv acumulada. 28/02/21 respecto a 31/12/20		Tv anual. 28/02/21 respecto a 29/02/20		
	31/12/2019	29/02/2020	31/03/2020	30/06/2020	30/09/2020	30/11/2020	31/12/2020	31/01/2021	28/02/2021	%	Num	%	Num	%	Num	
Andalucía	410.355	410.004	408.257	400.988	399.077	399.372	396.745	395.570	394.328	-0,3%	-1.242	-0,6%	-2.417	-3,8%	-15.676	
Aragón	51.252	50.682	50.621	48.981	48.270	48.313	47.953	47.917	47.709	-0,4%	-208	-0,5%	-244	-5,9%	-2.973	
Asturias, Principado de	40.697	41.105	41.095	39.898	39.439	39.505	39.355	39.142	39.022	-0,3%	-120	-0,8%	-333	-5,1%	-2.083	
Balears, Illes	32.479	32.840	32.811	32.399	32.628	32.788	32.836	32.750	32.849	0,3%	99	0,0%	13	0,0%	9	
Canarias	53.168	53.051	53.247	54.857	55.290	54.929	54.714	54.237	53.821	-0,8%	-416	-1,6%	-893	1,5%	770	
Cantabria	25.483	26.038	25.583	25.200	25.247	25.367	25.356	25.263	25.315	0,2%	52	-0,2%	-41	-2,8%	-723	
Castilla y León	146.192	146.209	146.252	141.631	141.140	141.192	140.933	140.171	140.447	0,2%	276	-0,3%	-486	-3,9%	-5.762	
Castilla - La Mancha	89.837	90.243	89.840	85.165	84.781	84.959	84.968	84.395	84.194	-0,2%	-201	-0,9%	-774	-6,7%	-6.049	
Cataluña	334.206	337.365	336.251	321.092	320.289	321.449	321.411	322.025	321.108	-0,3%	-917	-0,1%	-303	-4,8%	-16.257	
Comunitat Valenciana	144.556	144.712	147.030	150.807	153.276	155.021	155.768	154.890	153.648	-0,8%	-1.242	-1,4%	-2.120	6,2%	8.936	
Extremadura	56.883	56.648	56.393	54.985	54.201	53.317	52.977	52.476	52.117	-0,7%	-359	-1,6%	-860	-8,0%	-4.531	
Galicia	80.673	79.832	79.444	78.067	77.471	77.318	77.385	76.903	76.430	-0,6%	-473	-1,2%	-955	-4,3%	-3.402	
Madrid, Comunidad de	228.990	230.431	231.363	219.927	217.587	223.291	223.671	223.313	220.920	-1,1%	-2.393	-1,2%	-2.751	-4,1%	-9.511	
Murcia, Región de	53.719	53.916	53.895	52.446	52.449	52.254	52.094	52.187	52.104	-0,2%	-83	0,0%	10	-3,4%	-1.812	
Navarra, Comunidad Foral de	20.052	19.974	19.886	19.315	19.423	19.543	19.700	19.666	19.589	-0,4%	-77	-0,6%	-111	-1,9%	-385	
País Vasco	106.366	106.426	107.066	105.436	105.093	105.167	105.906	105.743	105.775	0,0%	32	-0,1%	-131	-0,6%	-651	
Rioja, La	15.375	15.413	15.329	14.668	14.620	14.647	14.687	14.777	14.791	0,1%	14	0,7%	104	-4,0%	-622	
Ceuta	1.893	1.922	1.918	1.902	1.915	1.924	1.916	1.903	1.903	0,0%	0	-0,7%	-13	-1,0%	-19	
Melilla	2.568	2.574	2.573	2.558	2.570	2.583	2.575	2.534	2.531	-0,1%	-3	-1,7%	-44	-1,7%	-43	
<b>TOTAL</b>	<b>1.894.744</b>	<b>1.899.385</b>	<b>1.898.854</b>	<b>1.850.322</b>	<b>1.844.766</b>	<b>1.852.939</b>	<b>1.850.950</b>	<b>1.845.862</b>	<b>1.838.601</b>	<b>-0,4%</b>	<b>-7.261</b>	<b>-0,7%</b>	<b>-12.349</b>	<b>-3,2%</b>	<b>-60.784</b>	

En 12 Comunidades Autónomas ha decrecido el número de solicitudes respecto a enero de 2021, así como en Melilla. Las CCAA donde más han descendido las solicitudes han sido la **Comunidad de Madrid** (-1,1% intermensual, con 2.393 solicitudes menos), la **Comunitat Valenciana** (-0,8% intermensual, con 1.242 menos) y **Canarias** (-0,8% intermensual, con 416 menos). Por otro lado, las CCAA que más han aumentado las solicitudes han sido **Illes Balears** (0,3% intermensual, con 99 solicitudes más), **Castilla y León** (0,2% intermensual, con 276 más) y **Cantabria** (0,2% intermensual, con 52 más).

Si comparamos con la última publicación realizada antes del estado de alarma (29 de febrero de 2020), las solicitudes han decrecido en todas las CCAA, así como en Ceuta y Melilla, excepto en la **Comunitat Valenciana** (6,2%, con 8.936 solicitudes más), **Canarias** (1,5%, con 770 más) e **Illes Balears** (0,0%, con 9 más). Las CCAA en las que más han caído las solicitudes han sido **Extremadura** (-8,0%, con 4.531 menos), **Castilla-La Mancha** (-6,7%, con 6.049 solicitudes menos) y **Aragón** (-5,9%, con 2.967 menos).

### 3. Evolución de las resoluciones

Con datos de 28 de febrero de 2021 se registraron **1.708.035 resoluciones**, 1.809 más que en **enero de 2021 (0,1% de variación mensual)**. Desde el 29

de febrero de 2020 (última publicación antes del estado de alarma), las resoluciones han caído en 37.073 (variación de **-2,1%**) (gráfico VI).

G VI.- Evolución de las resoluciones

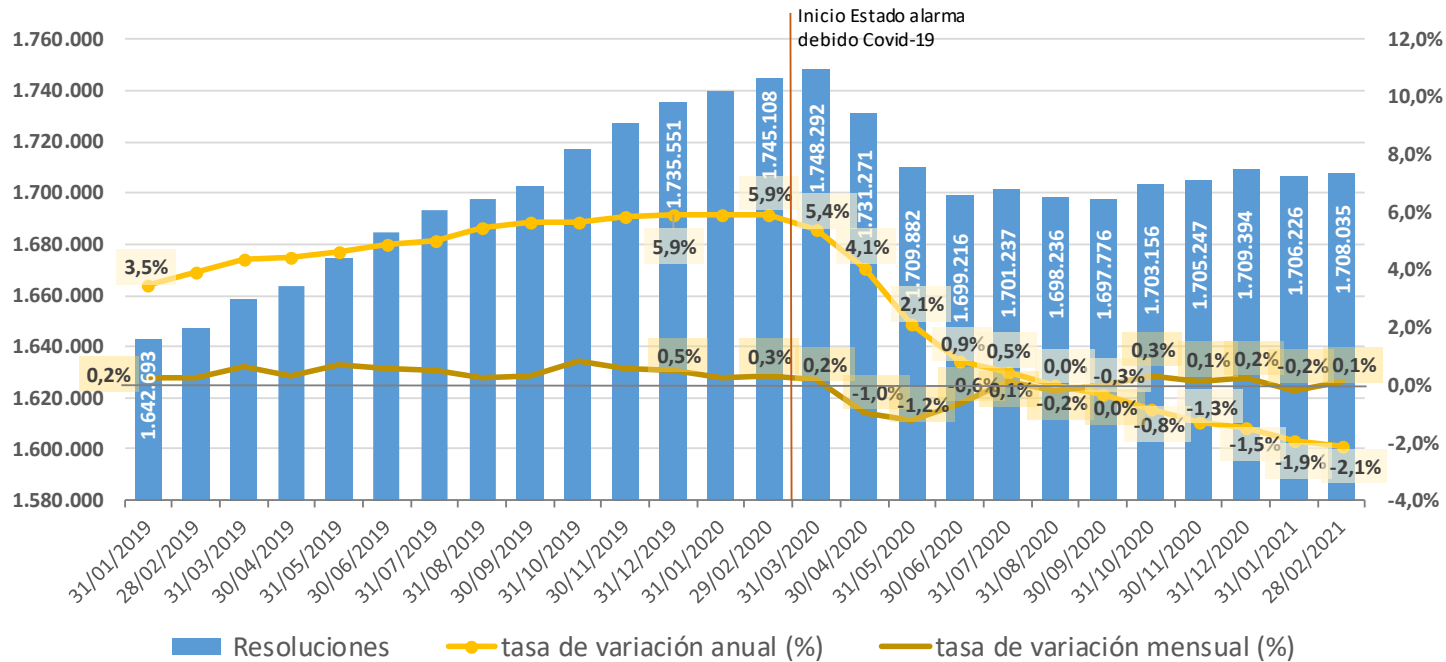

### 3.1. Evolución de las resoluciones por comunidades autónomas

CCAA	RESOLUCIONES DE GRADO														
	Número									Tv mensual		Tv acumulada. 28/02/21 respecto a 31/12/20		Tv anual. 28/02/21 respecto a 29/02/20	
	31/12/2019	29/02/2020	31/03/2020	30/06/2020	30/09/2020	30/11/2020	31/12/2020	31/01/2021	28/02/2021	%	Num	%	Num	%	Num
Andalucía	361.314	361.174	360.352	354.006	351.665	352.952	351.802	350.133	351.434	0,4%	1.301	-0,1%	-368	-2,7%	-9.740
Aragón	47.743	47.609	47.887	46.049	45.011	45.041	44.726	44.425	44.433	0,0%	8	-0,7%	-293	-6,7%	-3.176
Asturias, Principado de	35.198	34.920	34.853	35.405	35.243	35.703	35.711	35.701	35.805	0,3%	104	0,3%	94	2,5%	885
Balears, Illes	30.928	31.161	31.237	30.739	31.069	31.563	31.586	31.402	31.852	1,4%	450	0,8%	266	2,2%	691
Canarias	37.916	38.468	38.406	38.310	38.094	38.555	38.655	38.514	38.543	0,1%	29	-0,3%	-112	0,2%	75
Cantabria	24.993	25.532	25.084	24.712	24.728	24.848	24.832	24.743	24.785	0,2%	42	-0,2%	-47	-2,9%	-747
Castilla y León	134.693	134.868	135.300	133.789	132.700	132.777	132.386	131.984	131.879	-0,1%	-105	-0,4%	-507	-2,2%	-2.989
Castilla - La Mancha	85.461	86.074	86.088	81.239	81.203	81.531	81.399	80.962	80.756	-0,3%	-206	-0,8%	-643	-6,2%	-5.318
Cataluña	307.817	310.006	310.395	295.516	297.092	298.045	300.021	299.665	300.633	0,3%	968	0,2%	612	-3,0%	-9.373
Comunitat Valenciana	121.696	124.031	126.189	125.392	129.863	133.931	136.159	135.578	135.614	0,0%	36	-0,4%	-545	9,3%	11.583
Extremadura	49.654	49.735	49.807	48.054	48.542	49.064	49.281	48.899	48.782	-0,2%	-117	-1,0%	-499	-1,9%	-953
Galicia	80.292	79.476	79.083	77.669	77.138	76.989	77.049	76.578	76.106	-0,6%	-472	-1,2%	-943	-4,2%	-3.370
Madrid, Comunidad de	227.239	230.285	231.065	219.771	217.437	215.938	216.497	218.380	217.991	-0,2%	-389	0,7%	1.494	-5,3%	-12.294
Murcia, Región de	46.430	46.293	46.550	45.417	45.077	45.207	45.294	45.406	45.544	0,3%	138	0,6%	250	-1,6%	-749
Navarra, Comunidad Foral de	18.635	19.737	19.708	19.180	19.302	19.423	19.594	19.560	19.485	-0,4%	-75	-0,6%	-109	-1,3%	-252
País Vasco	105.837	105.959	106.593	104.992	104.628	104.701	105.419	105.231	105.297	0,1%	66	-0,1%	-122	-0,6%	-662
Rioja, La	15.370	15.406	15.314	14.661	14.612	14.641	14.678	14.761	14.786	0,2%	25	0,7%	108	-4,0%	-620
Ceuta	1.864	1.861	1.879	1.859	1.878	1.882	1.873	1.857	1.870	0,7%	13	-0,2%	-3	0,5%	9
Melilla	2.471	2.513	2.502	2.456	2.494	2.456	2.432	2.447	2.440	-0,3%	-7	0,3%	8	-2,9%	-73
<b>TOTAL</b>	<b>1.735.551</b>	<b>1.745.108</b>	<b>1.748.292</b>	<b>1.699.216</b>	<b>1.697.776</b>	<b>1.705.247</b>	<b>1.709.394</b>	<b>1.706.226</b>	<b>1.708.035</b>	<b>0,1%</b>	<b>1.809</b>	<b>-0,1%</b>	<b>-1.359</b>	<b>-2,1%</b>	<b>-37.073</b>

En 11 Comunidades Autónomas ha crecido el número de resoluciones respecto a enero de 2021, así como en Ceuta. Las CCAA donde más han aumentado las resoluciones han sido **Illes Balears** (1,4% intermensual, con 450 resoluciones más), **Andalucía** (0,4% intermensual, con 1.301 más) y **Cataluña** (0,3%, con 138 más). Por otro lado, las CCAA que más han disminuido sus resoluciones han sido la **Galicia** (-0,6% intermensual, con 472 resoluciones menos), la **Comunidad Foral de Navarra** (-0,4%, con 75 menos) y la **Comunidad de Madrid** (-0,2% intermensual, con 389 menos).

Si comparamos con la última publicación realizada antes del estado de alarma (29 de febrero de 2020), las resoluciones han decrecido en 13 CCAA, así como en Melilla. Las Comunidades Autónomas en las que más han caído las resoluciones han sido **Aragón** (-6,7%, con 3.176 resoluciones menos), **Castilla-La Mancha** (-6,2%, con 5.318 menos) y la **Comunidad de Madrid** (-5,3%, con 12.294 menos). Por otro lado, las CCAA en las que más han crecido las resoluciones desde febrero de 2020 han sido la **Comunitat Valenciana** (9,3%, con 11.583 resoluciones más), el **Principado de Asturias** (2,5%, con 885 más) e **Illes Balears** (2,2%, con 691 más).

#### 4. Evolución de las personas beneficiarias con derecho a prestación

Con datos de 28 de febrero de 2021 se registraron **1.357.043 personas beneficiarias con derecho a prestación**, un **0,2% superior a las de enero de 2021** (2.771 personas más). Desde el **29 de febrero de 2020** (última

publicación antes del estado de alarma), las personas beneficiarias con derecho a prestación han disminuido en 31.671 (una variación de **-2,3%**) (gráfico VII).

**G VII.- Evolución de las personas beneficiarias con derecho a prestación**

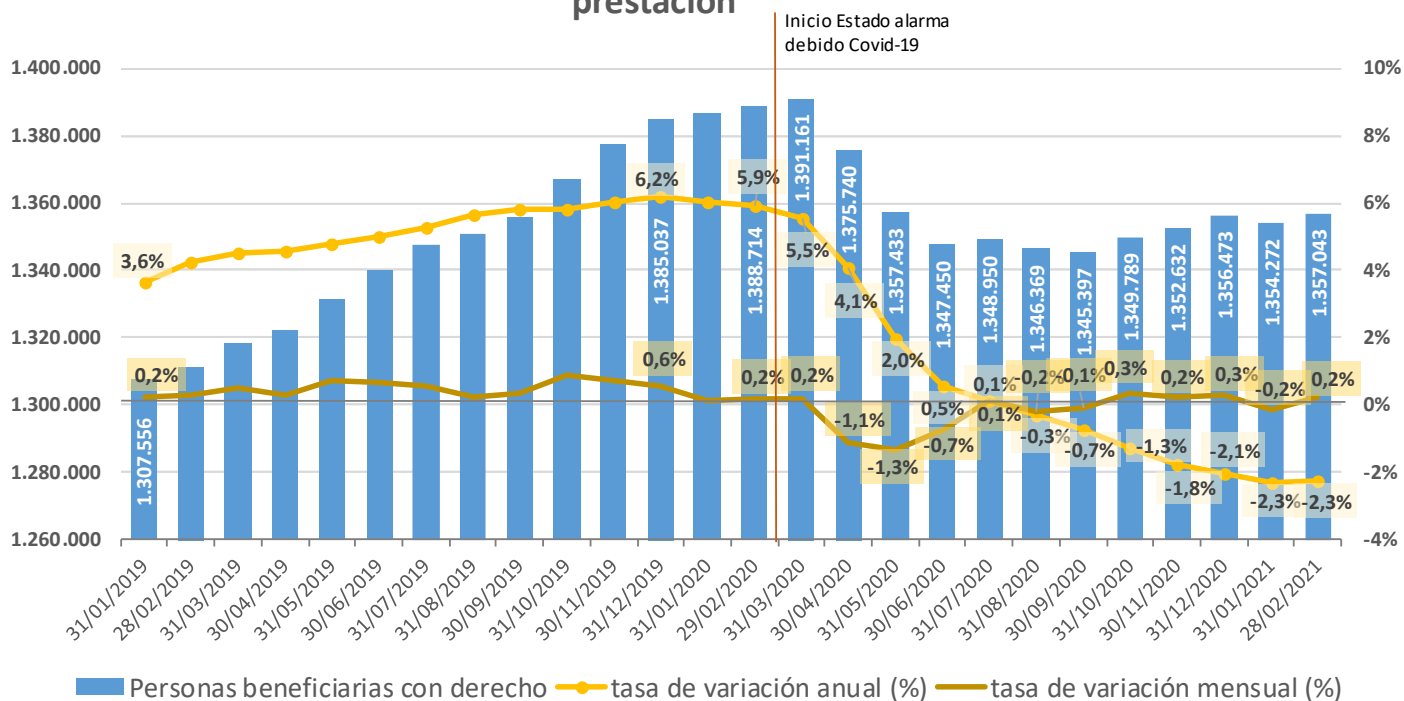



#### 4.1. Evolución de las personas beneficiarias con derecho a prestación por comunidades autónomas

CCAA	PERSONAS BENEFICIARIAS CON DERECHO A PRESTACIÓN															
	Número									Tv mensual		Tv acumulada. 28/02/21 respecto a 31/12/20		Tv anual. 28/02/21 respecto a 29/02/20		
	31/12/2019	29/02/2020	31/03/2020	30/06/2020	30/09/2020	30/11/2020	31/12/2020	31/01/2021	28/02/2021	%	Num	%	Num	%	Num	
Andalucía	294.246	293.659	292.896	287.048	284.748	286.141	285.089	283.513	285.076	0,6%	1.563	0,0%	-13	-2,9%	-8.583	
Aragón	39.188	39.025	39.264	37.474	36.570	36.627	36.344	36.061	36.085	0,1%	24	-0,7%	-259	-7,5%	-2.940	
Asturias, Principado de	26.877	26.641	26.564	27.019	26.888	27.257	27.263	27.273	27.396	0,5%	123	0,5%	133	2,8%	755	
Balears, Illes	24.991	25.153	25.204	24.731	25.076	25.501	25.528	25.370	25.792	1,7%	422	1,0%	264	2,5%	639	
Canarias	32.430	32.857	32.847	32.796	32.606	33.064	33.152	33.049	33.073	0,1%	24	-0,2%	-79	0,7%	216	
Cantabria	21.169	21.694	21.246	20.913	20.925	21.041	21.022	20.956	20.992	0,2%	36	-0,1%	-30	-3,2%	-702	
Castilla y León	106.369	106.001	106.429	105.110	105.272	105.667	105.708	105.750	105.982	0,2%	232	0,3%	274	0,0%	-19	
Castilla - La Mancha	68.077	68.616	68.672	64.270	64.395	64.840	64.772	64.400	64.256	-0,2%	-144	-0,8%	-516	-6,4%	-4.360	
Cataluña	239.983	240.887	240.820	227.140	227.852	228.615	230.320	229.956	230.563	0,3%	607	0,1%	243	-4,3%	-10.324	
Comunitat Valenciana	103.107	104.955	106.963	106.096	109.834	113.499	115.485	114.883	114.770	-0,1%	-113	-0,6%	-715	9,4%	9.815	
Extremadura	35.443	35.396	35.388	33.844	34.154	34.523	34.750	34.412	34.331	-0,2%	-81	-1,2%	-419	-3,0%	-1.065	
Galicia	70.092	69.448	69.115	67.986	67.260	67.314	67.467	67.101	66.736	-0,5%	-365	-1,1%	-731	-3,9%	-2.712	
Madrid, Comunidad de	171.922	173.800	174.676	165.693	163.037	161.679	161.936	164.022	164.409	0,2%	387	1,5%	2.473	-5,4%	-9.391	
Murcia, Región de	41.312	41.060	41.331	40.285	39.905	39.954	40.012	40.102	40.228	0,3%	126	0,5%	216	-2,0%	-832	
Navarra, Comunidad Foral de	14.637	14.469	14.453	14.029	14.233	14.239	14.462	14.372	14.302	-0,5%	-70	-1,1%	-160	-1,2%	-167	
País Vasco	80.742	80.515	80.864	79.311	78.877	78.840	79.315	79.124	79.052	-0,1%	-72	-0,3%	-263	-1,8%	-1.463	
Rioja, La	11.398	11.451	11.336	10.670	10.657	10.759	10.806	10.877	10.941	0,6%	64	1,2%	135	-4,5%	-510	
Ceuta	1.282	1.274	1.286	1.267	1.292	1.289	1.282	1.272	1.285	1,0%	13	0,2%	3	0,9%	11	
Melilla	1.772	1.813	1.807	1.768	1.816	1.783	1.760	1.779	1.774	-0,3%	-5	0,8%	14	-2,2%	-39	
<b>TOTAL</b>	<b>1.385.037</b>	<b>1.388.714</b>	<b>1.391.161</b>	<b>1.347.450</b>	<b>1.345.397</b>	<b>1.352.632</b>	<b>1.356.473</b>	<b>1.354.272</b>	<b>1.357.043</b>	<b>0,2%</b>	<b>2.771</b>	<b>0,0%</b>	<b>570</b>	<b>-2,3%</b>	<b>-31.671</b>	

En 11 Comunidades Autónomas han aumentado las personas beneficiarias con derecho **respecto a enero de 2021**. Las CCAA donde más han crecido han sido **Illes Balears** (1,7% intermensual, con 422 personas más), **Andalucía** (0,6% intermensual, con 1.563 más) y **Cataluña** (0,3% intermensual, con 607 más). Por otro lado, las CCAA donde más han caído respecto al mes anterior han sido **Galicia** (-0,5% intermensual, con 365 personas menos), la **Comunidad Foral de Navarra** (-0,5%, con 70 menos) y **Castilla- La Mancha** (-0,2%, con 144 menos).

Si comparamos con la **última publicación realizada antes del estado de alarma** (29 de febrero de 2020), las personas beneficiarias con derecho han decrecido en 13 CCAA, así como en Melilla. En las CCAA en las que más han caído han sido **Aragón** (-7,5%, con 2.940 personas menos), **Castilla-La Mancha** (-6,4%, con 4.360 menos) y la **Comunidad de Madrid** (-5,4%, con 9.391 menos). Por otro lado, las CCAA en las que más han crecido han sido la **Comunitat Valenciana** (9,4%, con 9.815 personas más), el **Principado de Asturias** (2,8%, con 755 más) e **Illes Balears** (2,5%, con 639 más).

## 5. Evolución de las personas beneficiarias con prestación

Con datos de 28 de febrero de 2021 se registraron **1.121.253 personas beneficiarias con prestación**, un **0,1% superior a las de enero de 2021** (1.020 personas más). Desde el 29 de febrero de 2020 (última publicación

antes del estado de alarma), las personas beneficiarias con prestación han ascendido en 374 (0,0%) (gráfico VIII).

### G VIII.- Evolución de las personas beneficiarias con prestación

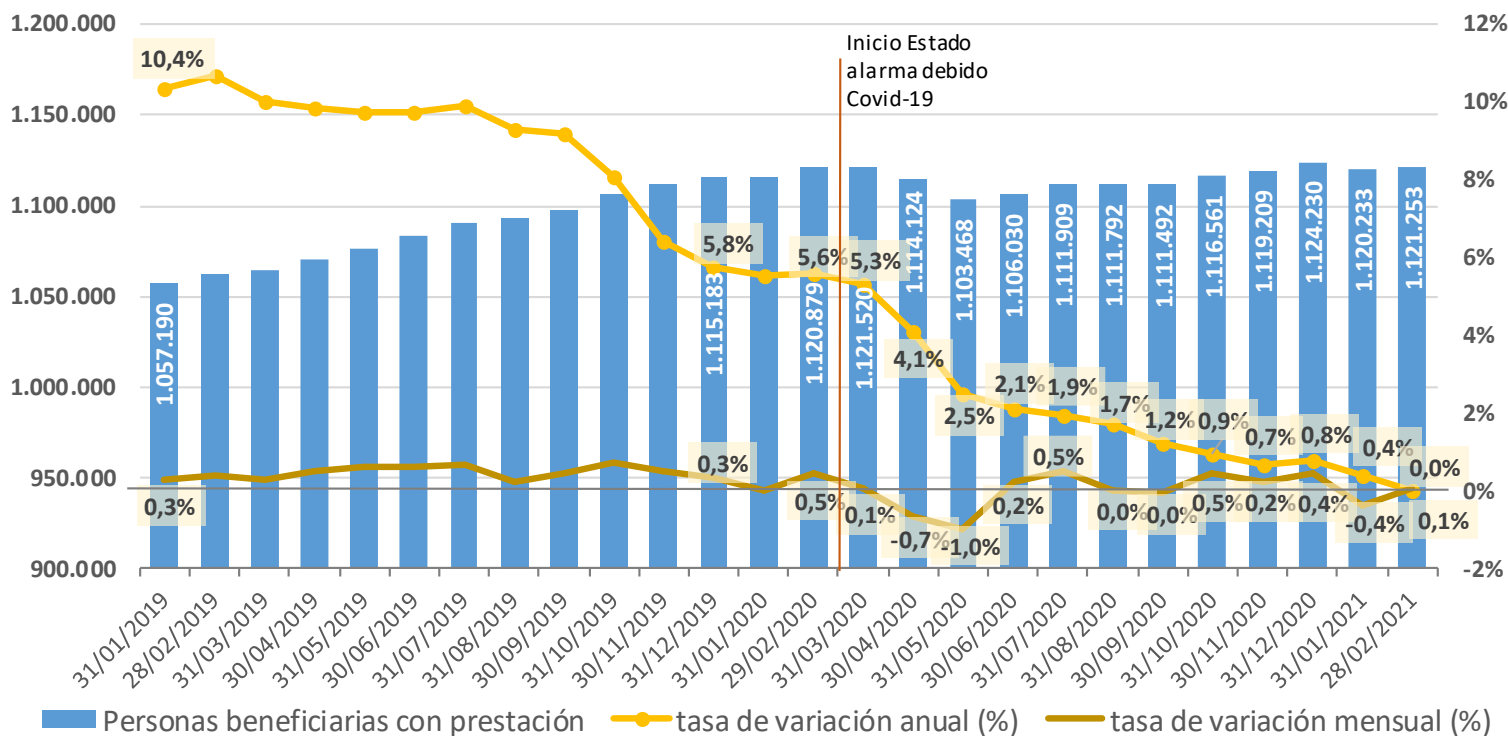

## 5.1. Evolución de las personas beneficiarias con prestación por comunidades autónomas

CCAA	PERSONAS BENEFICIARIAS CON PRESTACIÓN														
	Número									Tv mensual		Tv acumulada. 28/02/21 respecto a 31/12/20		Tv anual. 28/02/21 respecto a 29/02/20	
	31/12/2019	29/02/2020	31/03/2020	30/06/2020	30/09/2020	30/11/2020	31/12/2020	31/01/2021	28/02/2021	%	Num	%	Num	%	Num
Andalucía	220.375	221.045	220.498	218.073	222.139	228.118	228.555	227.551	228.540	0,4%	989	0,0%	-15	3,4%	7.495
Aragón	32.952	33.280	33.537	32.899	31.831	31.558	31.533	31.101	30.819	-0,9%	-282	-2,3%	-714	-7,4%	-2.461
Asturias, Principado de	21.083	21.387	21.440	22.323	23.402	24.122	24.199	24.201	24.367	0,7%	166	0,7%	168	13,9%	2.980
Balears, Illes	20.674	21.325	22.123	22.492	22.703	22.861	23.074	22.924	23.288	1,6%	364	0,9%	214	9,2%	1.963
Canarias	23.390	23.493	24.069	24.989	25.198	25.059	25.070	24.945	24.959	0,1%	14	-0,4%	-111	6,2%	1.466
Cantabria	17.179	17.836	16.956	16.790	16.919	17.156	17.123	17.033	17.189	0,9%	156	0,4%	66	-3,6%	-647
Castilla y León	104.776	104.806	104.827	104.868	105.038	105.264	105.589	105.624	105.685	0,1%	61	0,1%	96	0,8%	879
Castilla - La Mancha	62.182	62.928	62.826	59.739	59.382	59.968	59.849	59.580	59.256	-0,5%	-324	-1,0%	-593	-5,8%	-3.672
Cataluña	163.730	164.345	164.296	157.288	156.737	156.219	156.934	156.340	155.765	-0,4%	-575	-0,7%	-1.169	-5,2%	-8.580
Comunitat Valenciana	88.242	89.949	92.000	95.193	97.988	99.934	102.104	102.204	101.819	-0,4%	-385	-0,3%	-285	13,2%	11.870
Extremadura	28.237	27.640	27.399	27.741	28.530	28.987	29.065	28.680	28.214	-1,6%	-466	-2,9%	-851	2,1%	574
Galicia	61.636	62.438	62.510	61.682	62.041	62.045	62.544	62.579	62.641	0,1%	62	0,2%	97	0,3%	203
Madrid, Comunidad de	143.622	143.342	141.314	136.197	134.606	133.139	133.442	132.463	133.895	1,1%	1.432	0,3%	453	-6,6%	-9.447
Murcia, Región de	35.054	35.019	35.603	35.782	35.396	35.146	35.294	35.185	35.179	0,0%	-6	-0,3%	-115	0,5%	160
Navarra, Comunidad Foral de	13.801	13.698	13.730	13.294	13.582	13.579	13.661	13.591	13.422	-1,2%	-169	-1,7%	-239	-2,0%	-276
País Vasco	67.062	67.181	67.330	66.088	65.450	65.581	65.757	65.661	65.641	0,0%	-20	-0,2%	-116	-2,3%	-1.540
Rioja, La	8.282	8.271	8.163	7.730	7.712	7.656	7.638	7.662	7.682	0,3%	20	0,6%	44	-7,1%	-589
Ceuta	1.260	1.247	1.239	1.234	1.243	1.254	1.256	1.250	1.236	-1,1%	-14	-1,6%	-20	-0,9%	-11
Melilla	1.646	1.649	1.660	1.628	1.595	1.563	1.543	1.659	1.656	-0,2%	-3	7,3%	113	0,4%	7
<b>TOTAL</b>	<b>1.115.183</b>	<b>1.120.879</b>	<b>1.121.520</b>	<b>1.106.030</b>	<b>1.111.492</b>	<b>1.119.209</b>	<b>1.124.230</b>	<b>1.120.233</b>	<b>1.121.253</b>	<b>0,1%</b>	<b>1.020</b>	<b>-0,3%</b>	<b>-2.977</b>	<b>0,0%</b>	<b>374</b>

En 9 Comunidades Autónomas, han crecido las personas beneficiarias con prestación respecto a enero de 2021. Las CCAA donde más han aumentado han sido **Illes Balears** (1,6% intermensual, con 364 personas más), la **Comunidad de Madrid** (1,1% intermensual, con 1.432 más) y **Cantabria** (0,9% intermensual, con 156 más). Por otro lado, las CCAA donde más han decrecido han sido **Extremadura** (-1,6%, con 466 personas menos), la **Comunidad Foral de Navarra** (-1,2% intermensual, con 169 menos) y **Aragón** (-0,9% intermensual, con 282 menos).

Si comparamos con la última publicación realizada antes del estado de alarma (**29 de febrero de 2020**), las personas beneficiarias con prestación han crecido en 9 CCAA, así como en Melilla. En las CCAA en las que más se han incrementado han sido el **Principado de Asturias** (13,9%, con 2.980 personas más), la **Comunitat Valenciana** (13,2%, con 11.870 más) e **Illes Balears** (9,2%, con 1.963 más). Por otro lado, las CCAA donde más han caído han sido **Aragón** (-7,4%, con 2.461 personas menos), **La Rioja** (-7,1%, con 589 menos) y la **Comunidad de Madrid** (-6,6%, con 9.447 menos).

## 6. Evolución de las personas beneficiarias con derecho a prestación pendientes de recibirla

Con datos de 28 de febrero de 2021 se registraron **235.790 personas beneficiarias con derecho a prestación pendientes de recibirla**, un **0,7% superior a las de enero de 2021** (1.751 personas más). Desde el 29 de

**febrero de 2020** (última publicación antes del estado de alarma), las personas beneficiarias con derecho a prestación pendientes de recibirla han disminuido en 32.045 (una variación de **-12,0%**) (gráfico IX).

**G IX.- Evolución de las personas beneficiarias con derecho a prestación pendientes de recibirla**

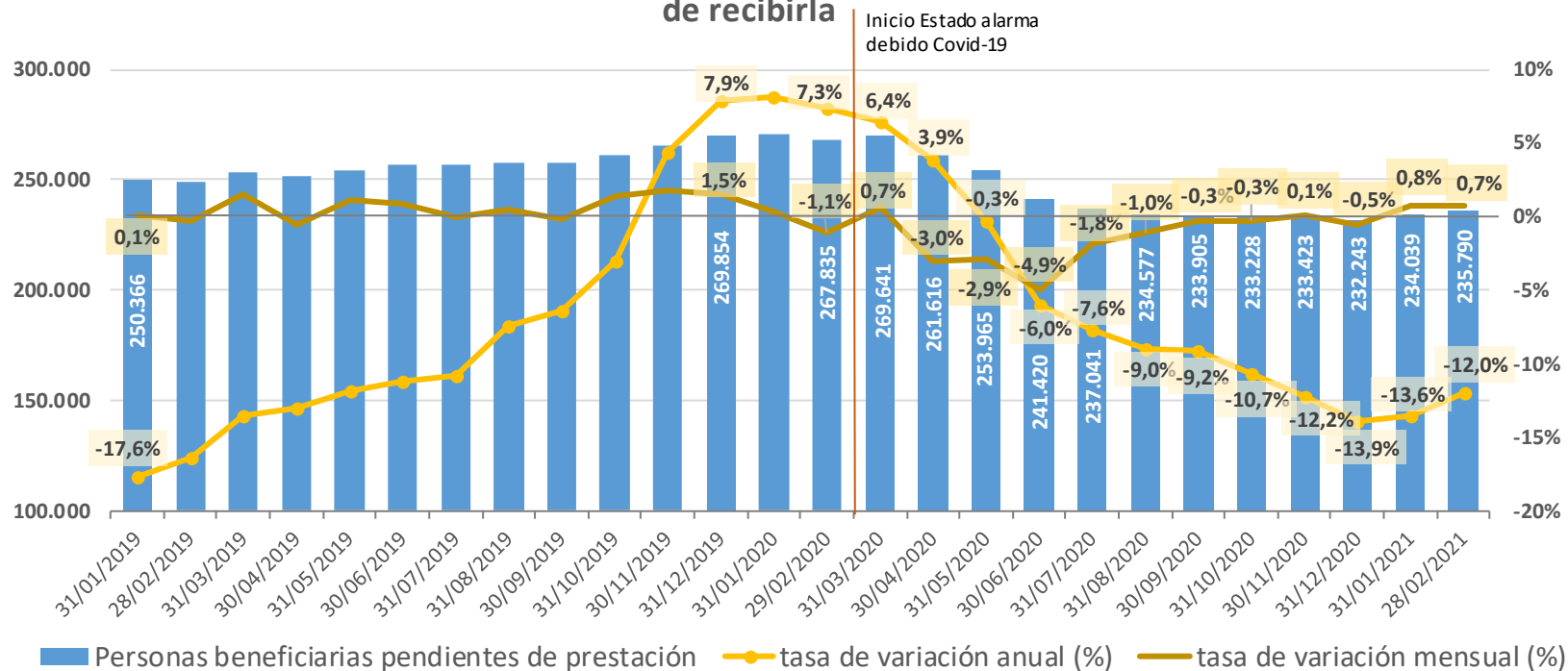

## 6.1. Evolución de las personas beneficiarias con derecho a prestación pendientes de recibirla por comunidades autónomas

CCAA	PERSONAS BENEFICIARIAS CON DERECHO A PRESTACIÓN PENDIENTES DE RECIBIRLA														
	Número									Tv mensual		Tv acumulada. 28/02/21 respecto a 31/12/20		Tv anual. 28/02/21 respecto a 29/02/20	
	31/12/2019	29/02/2020	31/03/2020	30/06/2020	30/09/2020	30/11/2020	31/12/2020	31/01/2021	28/02/2021	%	Num	%	Num	%	Num
Andalucía	73.871	72.614	72.398	68.975	62.609	58.023	56.534	55.962	56.536	1,0%	574	0,0%	2	-22,1%	-16.078
Aragón	6.236	5.745	5.727	4.575	4.739	5.069	4.811	4.960	5.266	6,2%	306	9,5%	455	-8,3%	-479
Asturias, Principado de	5.794	5.254	5.124	4.696	3.486	3.135	3.064	3.072	3.029	-1,4%	-43	-1,1%	-35	-42,3%	-2.225
Baleares, Illes	4.317	3.828	3.081	2.239	2.373	2.640	2.454	2.446	2.504	2,4%	58	2,0%	50	-34,6%	-1.324
Canarias	9.040	9.364	8.778	7.807	7.408	8.005	8.082	8.104	8.114	0,1%	10	0,4%	32	-13,3%	-1.250
Cantabria	3.990	3.858	4.290	4.123	4.006	3.885	3.899	3.923	3.803	-3,1%	-120	-2,5%	-96	-1,4%	-55
Castilla y León	1.593	1.195	1.602	242	234	403	119	126	297	135,7%	171	149,6%	178	-75,1%	-898
Castilla - La Mancha	5.895	5.688	5.846	4.531	5.013	4.872	4.923	4.820	5.000	3,7%	180	1,6%	77	-12,1%	-688
Cataluña	76.253	76.542	76.524	69.852	71.115	72.396	73.386	73.616	74.798	1,6%	1.182	1,9%	1.412	-2,3%	-1.744
Comunitat Valenciana	14.865	15.006	14.963	10.903	11.846	13.565	13.381	12.679	12.951	2,1%	272	-3,2%	-430	-13,7%	-2.055
Extremadura	7.206	7.756	7.989	6.103	5.624	5.536	5.685	5.732	6.117	6,7%	385	7,6%	432	-21,1%	-1.639
Galicia	8.456	7.010	6.605	6.304	5.219	5.269	4.923	4.522	4.095	-9,4%	-427	-16,8%	-828	-41,6%	-2.915
Madrid, Comunidad de	28.300	30.458	33.362	29.496	28.431	28.540	28.494	31.559	30.514	-3,3%	-1.045	7,1%	2.020	0,2%	56
Murcia, Región de	6.258	6.041	5.728	4.503	4.509	4.808	4.718	4.917	5.049	2,7%	132	7,0%	331	-16,4%	-992
Navarra, Comunidad Foral de	836	771	723	735	651	660	801	781	880	12,7%	99	9,9%	79	14,1%	109
País Vasco	13.680	13.334	13.534	13.223	13.427	13.259	13.558	13.463	13.411	-0,4%	-52	-1,1%	-147	0,6%	77
Rioja, La	3.116	3.180	3.173	2.940	2.945	3.103	3.168	3.215	3.259	1,4%	44	2,9%	91	2,5%	79
Ceuta	22	27	47	33	49	35	26	22	49	122,7%	27	88,5%	23	81,5%	22
Melilla	126	164	147	140	221	220	217	120	118	-1,7%	-2	-45,6%	-99	-28,0%	-46
<b>TOTAL</b>	<b>269.854</b>	<b>267.835</b>	<b>269.641</b>	<b>241.420</b>	<b>233.905</b>	<b>233.423</b>	<b>232.243</b>	<b>234.039</b>	<b>235.790</b>	<b>0,7%</b>	<b>1.751</b>	<b>1,5%</b>	<b>3.547</b>	<b>-12,0%</b>	<b>-32.045</b>

En 12 Comunidades Autónomas y en Ceuta han aumentado las personas beneficiarias con derecho a prestación pendientes de recibirla **respecto a enero de 2021**. Las CCAA que más han crecido han sido **Castilla y León** (135,7% intermensual, con 171 personas más), la **Comunidad Foral de Navarra** (12,7% intermensual, con 99 más) y **Extremadura** (6,7% intermensual, con 385 más). Por otro lado, las CCAA que más han caído han sido **Galicia** (-9,4%, con 427 menos), la **Comunidad de Madrid** (-3,3% intermensual, con 1.045 menos) y **Cantabria** (-3,1%, con 120 menos).

Si comparamos con la última publicación realizada antes del estado de alarma (**29 de febrero de 2020**), las personas beneficiarias con derecho a prestación pendientes de recibirla han decrecido en 13 CCAA y en Melilla. En las CCAA en las que más han caído han sido **Castilla y León** (-75,1%, con 898 personas menos), el **Principado de Asturias** (-42,3%, con 2.225 menos) y **Galicia** (-41,6%, con 2.915 menos). Por otro lado, las CCAA donde más han aumentado han sido la **Comunidad Foral de Navarra** (14,1%, con 109 personas más), **La Rioja** (2,5%, con 79 más) y **País Vasco** (0,6%, con 77 más).



## 7. Evolución de los fallecidos según la situación del procedimiento de dependencia

Enero-diciembre 2020	(1) TOTAL SOLICITUDES DE PERSONAS FALLECIDAS			(2) SOLICITUDES SIN VALORAR DE PERSONAS FALLECIDAS			(3) PERSONAS FALLECIDAS CON RESOLUCIÓN DE GRADO Y NIVEL			(4) PERSONAS FALLECIDAS Y CON RESOLUCIÓN CON DERECHO A PRESTACIÓN			PERSONAS FALLECIDAS CON PRESTACIÓN RECONOCIDA			PERSONAS FALLECIDAS PENDIENTES DE RECIBIR PRESTACIÓN			(5) PERSONAS FALLECIDAS CON RESOLUCIONES "SIN GRADO" (NO DEPENDIENTES)		
	Nº	Variación anual (número)	Tasa variación anual (%)	Nº	Variación anual (número)	Tasa variación anual (%)	Nº	Variación anual (número)	Tasa variación anual (%)	Nº	Variación anual (número)	Tasa variación anual (%)	Nº	Variación anual (número)	Tasa variación anual (%)	Nº	Variación anual (número)	Tasa variación anual (%)	Nº	Variación anual (número)	Tasa variación anual (%)
ene-20	18.551	2.602	16,3%	1.822	422	30,1%	16.729	2.180	15,0%	15.298	2.050	15,5%	12.447	1.577	14,5%	2.851	473	19,9%	1.431	130	10,0%
feb-20	21.650	-114	-0,5%	1.975	191	10,7%	19.675	-305	-1,5%	17.895	-227	-1,3%	14.448	-366	-2,5%	3.447	139	4,2%	1.780	-78	-4,2%
mar-20	19.600	-1.727	-8,1%	1.959	-665	-25,3%	17.641	-1.062	-5,7%	16.236	-767	-4,5%	13.580	-289	-2,1%	2.656	-478	-15,3%	1.405	-295	-17,4%
abr-20	25.244	7.965	46,1%	1.659	216	15,0%	23.585	7.749	48,9%	21.790	7.444	51,9%	18.663	6.948	59,3%	3.127	496	18,9%	1.795	305	20,5%
may-20	34.977	18.770	115,8%	2.185	779	55,4%	32.792	17.991	121,6%	29.743	16.288	121,1%	24.685	13.675	124,2%	5.058	2.613	106,9%	3.049	1.703	126,5%
jun-20	21.011	3.645	21,0%	2.022	-83	-3,9%	18.989	3.728	24,4%	17.395	3.622	26,3%	14.121	2.965	26,6%	3.274	657	25,1%	1.594	106	7,1%
jul-20	15.880	1.096	7,4%	1.490	85	6,0%	14.390	1.011	7,6%	13.079	838	6,8%	10.972	951	9,5%	2.107	-113	-5,1%	1.311	173	15,2%
ago-20	16.529	372	2,3%	1.431	-93	-6,1%	15.098	465	3,2%	13.806	422	3,2%	11.552	616	5,6%	2.254	-194	-7,9%	1.292	43	3,4%
sep-20	17.414	2.017	13,1%	1.616	146	9,9%	15.798	1.871	13,4%	14.528	1.831	14,4%	12.186	1.816	17,5%	2.342	15	0,6%	1.270	40	3,3%
oct-20	17.475	4.093	30,6%	1.589	285	21,9%	15.886	3.808	31,5%	14.450	3.390	30,7%	12.113	3.106	34,5%	2.337	284	13,8%	1.436	418	41,1%
nov-20	18.759	441	2,4%	1.816	-595	-24,7%	16.943	1.036	6,5%	15.325	860	5,9%	12.802	981	8,3%	2.523	-121	-4,6%	1.618	176	12,2%
dic-20	18.548	2.575	16,1%	1.515	-32	-2,1%	17.033	2.607	18,1%	15.456	2.333	17,8%	13.024	2.342	21,9%	2.432	-9	-0,4%	1.577	274	21,0%
<b>TOTAL</b>	<b>245.638</b>	<b>41.735</b>	<b>20,5%</b>	<b>21.079</b>	<b>656</b>	<b>3,2%</b>	<b>224.559</b>	<b>41.079</b>	<b>22,4%</b>	<b>205.001</b>	<b>38.084</b>	<b>22,8%</b>	<b>170.593</b>	<b>34.322</b>	<b>25,2%</b>	<b>34.408</b>	<b>3.762</b>	<b>12,3%</b>	<b>19.558</b>	<b>2.995</b>	<b>18,1%</b>

ene-21	(1) TOTAL SOLICITUDES DE PERSONAS FALLECIDAS			(2) SOLICITUDES SIN VALORAR DE PERSONAS FALLECIDAS			(3) PERSONAS FALLECIDAS CON RESOLUCIÓN DE GRADO Y NIVEL			(4) PERSONAS FALLECIDAS Y CON RESOLUCIÓN CON DERECHO A PRESTACIÓN			PERSONAS FALLECIDAS CON PRESTACIÓN RECONOCIDA			PERSONAS FALLECIDAS PENDIENTES DE RECIBIR PRESTACIÓN			(5) PERSONAS FALLECIDAS CON RESOLUCIONES "SIN GRADO" (NO DEPENDIENTES)		
	Nº	Variación anual (número)	Tasa variación anual (%)	Nº	Variación anual (número)	Tasa variación anual (%)	Nº	Variación anual (número)	Tasa variación anual (%)	Nº	Variación anual (número)	Tasa variación anual (%)	Nº	Variación anual (número)	Tasa variación anual (%)	Nº	Variación anual (número)	Tasa variación anual (%)	Nº	Variación anual (número)	Tasa variación anual (%)
ene-21	21.664	3.113	16,8%	1.748	-74	-4,1%	19.916	3.187	19,1%	18.093	2.795	18,3%	15.280	2.833	22,8%	2.813	-38	-1,3%	1.823	392	27,4%
feb-21	24.207	2.557	11,8%	2.160	185	9,4%	22.047	2.372	12,1%	19.953	2.058	11,5%	16.756	2.308	16,0%	3.197	-250	-7,3%	2.094	314	17,6%
<b>TOTAL</b>	<b>45.871</b>	<b>5.670</b>	<b>14,1%</b>	<b>3.908</b>	<b>111</b>	<b>2,9%</b>	<b>41.963</b>	<b>5.559</b>	<b>15,3%</b>	<b>38.046</b>	<b>4.853</b>	<b>14,6%</b>	<b>32.036</b>	<b>5.141</b>	<b>19,1%</b>	<b>6.010</b>	<b>-288</b>	<b>-4,6%</b>	<b>3.917</b>	<b>706</b>	<b>22,0%</b>

En los cuadros anteriores podemos observar los cruces de fallecidos que se han realizado cada mes de 2020 y 2021 con los datos de INE y Justicia del

mes anterior. Durante el año 2020 fallecieron 245.638 personas que tenían una solicitud de dependencia, un 20,5% más que en el año 2019



(41.735 fallecidos con solicitud más). Diferenciando por meses, el mayor incremento se produjo en mayo de 2020 (que corresponden con los datos de fallecidos de INE y Justicia de abril de 2020), seguido de abril de 2020 (datos de fallecidos de INE y Justicia de marzo de 2020) y de octubre de 2020 (datos de fallecidos de INE y Justicia de septiembre). De ellos, durante el año 2020 21.079 personas fallecieron sin haber sido aún valoradas, mientras que **224.559 ya tenían su correspondiente resolución de grado**. De las 205.001 personas fallecidas durante el 2020 que tenían derecho a prestación, **170.593** (un **83,2%** de las personas fallecidas con derecho a prestación) **ya contaban con una resolución de prestación** (34.322 personas beneficiarias con prestación fallecidas más que en 2019, lo que supuso **un incremento del 25,2% en el año 2020**), mientras que **34.408** (un **16,8%** de las personas fallecidas con derecho a prestación) **fallecieron pendientes de recibir la prestación** (3.762 personas beneficiarias con derecho a prestación pendientes de recibirla fallecidas más que en el año 2019, lo que supuso **un aumento del 12,3% en el año 2020**).

En el periodo **enero-febrero de 2021 han fallecido 45.871 personas que tenían una solicitud de dependencia**, un **14,1% más que en el año 2020** (5.670 fallecidos con solicitud más). De ellos, 3.908 personas fallecieron sin haber sido aún valoradas, mientras que **41.963 ya tenían su correspondiente resolución de grado**. De las 38.046 personas que fallecieron y que tenían derecho a prestación, **32.036** (un **84,2%** de las personas fallecidas con derecho a prestación) **ya contaban con una resolución de prestación** (5.141 personas beneficiarias con prestación fallecidas más que en 2020, lo que supone **un incremento del 19,1%**), mientras que **6.010** (un **15,8%** de las personas fallecidas con derecho a prestación) **fallecieron pendientes de recibir la prestación** (288 personas beneficiarias con derecho a prestación pendientes de recibirla fallecidas menos que en el año 2020, lo que supone **un descenso del 4,6%**).

Enero-dic. 2020	TOTAL DE PERSONAS FALLECIDAS		PRESTACIONES PAPD DE PERSONAS FALLECIDAS			PRESTACIONES TELEASISTENCIA DE PERSONAS FALLECIDAS			PRESTACIONES AYUDA A DOMICILIO DE PERSONAS FALLECIDAS			PRESTACIONES CENTRO DE DÍA DE PERSONAS FALLECIDAS			PRESTACIONES ATENCIÓN RESIDENCIAL DE PERSONAS FALLECIDAS			PRESTACIONES VINCULADAS AL SERVICIO DE PERSONAS FALLECIDAS			PRESTACIONES ECONÓMICAS DE CUIDADOS FAMILIARES DE PERSONAS FALLECIDAS			PRESTACIONES ASISTENCIAL PERSONAL DE PERSONAS FALLECIDAS		
	Nº Beneficiarios	Nº Prestaciones	Nº	% sobre benef.	% sobre prest.	Nº	% sobre benef.	% sobre prest.	Nº	% sobre benef.	% sobre prest.	Nº	% sobre benef.	% sobre prest.	Nº	% sobre benef.	% sobre prest.	Nº	% sobre benef.	% sobre prest.	Nº	% sobre benef.	% sobre prest.	Nº	% sobre benef.	% sobre prest.
ene-20	12.447	15.347	542	4,4%	3,5%	2.383	19,1%	15,5%	2.547	20,5%	16,6%	493	4,0%	3,2%	3.034	24,4%	19,8%	2.426	19,5%	15,8%	3.817	30,7%	24,9%	105	0,8%	0,7%
feb-20	14.448	18.068	707	4,9%	3,9%	3.068	21,2%	17,0%	3.266	22,6%	18,1%	590	4,1%	3,3%	3.391	23,5%	18,8%	2.670	18,5%	14,8%	4.260	29,5%	23,6%	116	0,8%	0,6%
mar-20	13.580	16.555	584	4,3%	3,5%	2.422	17,8%	14,6%	2.619	19,3%	15,8%	517	3,8%	3,1%	3.974	29,3%	24,0%	2.465	18,2%	14,9%	3.899	28,7%	23,6%	75	0,6%	0,5%
abr-20	18.663	22.598	885	4,7%	3,9%	3.101	16,6%	13,7%	3.016	16,2%	13,3%	884	4,7%	3,9%	6.231	33,4%	27,6%	4.766	25,5%	21,1%	3.619	19,4%	16,0%	96	0,5%	0,4%
may-20	24.685	29.531	1.328	5,4%	4,5%	3.609	14,6%	12,2%	3.738	15,1%	12,7%	1.026	4,2%	3,5%	8.068	32,7%	27,3%	6.705	27,2%	22,7%	4.943	20,0%	16,7%	114	0,5%	0,4%
jun-20	14.121	17.546	686	4,9%	3,9%	2.707	19,2%	15,4%	2.723	19,3%	15,5%	606	4,3%	3,5%	3.822	27,1%	21,8%	3.496	24,8%	19,9%	3.419	24,2%	19,5%	87	0,6%	0,5%
jul-20	10.972	13.655	518	4,7%	3,8%	2.198	20,0%	16,1%	2.279	20,8%	16,7%	470	4,3%	3,4%	2.343	21,4%	17,2%	2.468	22,5%	18,1%	3.302	30,1%	24,2%	77	0,7%	0,6%
ago-20	11.552	14.503	638	5,5%	4,4%	2.392	20,7%	16,5%	2.598	22,5%	17,9%	510	4,4%	3,5%	2.459	21,3%	17,0%	2.520	21,8%	17,4%	3.285	28,4%	22,7%	101	0,9%	0,7%
sep-20	12.186	15.257	703	5,8%	4,6%	2.434	20,0%	16,0%	2.481	20,4%	16,3%	501	4,1%	3,3%	2.736	22,5%	17,9%	2.492	20,4%	16,3%	3.809	31,3%	25,0%	101	0,8%	0,7%
oct-20	12.113	15.201	533	4,4%	3,5%	2.633	21,7%	17,3%	2.596	21,4%	17,1%	491	4,1%	3,2%	2.647	21,9%	17,4%	2.582	21,3%	17,0%	3.621	29,9%	23,8%	98	0,8%	0,6%
nov-20	12.802	16.109	533	4,2%	3,3%	2.861	22,3%	17,8%	2.843	22,2%	17,6%	478	3,7%	3,0%	2.789	21,8%	17,3%	2.564	20,0%	15,9%	3.915	30,6%	24,3%	126	1,0%	0,8%
dic-20	13.024	16.415	711	5,5%	4,3%	2.739	21,0%	16,7%	2.864	22,0%	17,4%	499	3,8%	3,0%	2.942	22,6%	17,9%	2.785	21,4%	17,0%	3.767	28,9%	22,9%	108	0,8%	0,7%
<b>TOTAL</b>	<b>170.593</b>	<b>210.785</b>	<b>8.368</b>	<b>4,9%</b>	<b>4,0%</b>	<b>32.547</b>	<b>19,1%</b>	<b>15,4%</b>	<b>33.570</b>	<b>19,7%</b>	<b>15,9%</b>	<b>7.065</b>	<b>4,1%</b>	<b>3,4%</b>	<b>44.436</b>	<b>26,0%</b>	<b>21,1%</b>	<b>37.939</b>	<b>22,2%</b>	<b>18,0%</b>	<b>45.656</b>	<b>26,8%</b>	<b>21,7%</b>	<b>1.204</b>	<b>0,7%</b>	<b>0,6%</b>

Enero-febrero 2021	TOTAL DE PERSONAS FALLECIDAS		PRESTACIONES PAPD DE PERSONAS FALLECIDAS			PRESTACIONES TELEASISTENCIA DE PERSONAS FALLECIDAS			PRESTACIONES AYUDA A DOMICILIO DE PERSONAS FALLECIDAS			PRESTACIONES CENTRO DE DÍA DE PERSONAS FALLECIDAS			PRESTACIONES ATENCIÓN RESIDENCIAL DE PERSONAS FALLECIDAS			PRESTACIONES VINCULADAS AL SERVICIO DE PERSONAS FALLECIDAS			PRESTACIONES ECONÓMICAS DE CUIDADOS FAMILIARES DE PERSONAS FALLECIDAS			PRESTACIONES ASISTENCIAL PERSONAL DE PERSONAS FALLECIDAS		
	Nº Beneficiarios	Nº Prestaciones	Nº	% sobre benef.	% sobre prest.	Nº	% sobre benef.	% sobre prest.	Nº	% sobre benef.	% sobre prest.	Nº	% sobre benef.	% sobre prest.	Nº	% sobre benef.	% sobre prest.	Nº	% sobre benef.	% sobre prest.	Nº	% sobre benef.	% sobre prest.	Nº	% sobre benef.	% sobre prest.
ene-21	15.280	19.025	804	5,3%	4,2%	3.065	20,1%	16,1%	3.032	19,8%	15,9%	590	3,9%	3,1%	3.628	23,7%	19,1%	3.240	21,2%	17,0%	4.545	29,7%	23,9%	121	0,8%	0,6%
feb-21	16.756	20.786	755	4,5%	3,6%	3.579	21,4%	17,2%	3.524	21,0%	17,0%	608	3,6%	2,9%	3.739	22,3%	18,0%	3.275	19,5%	15,8%	5.181	30,9%	24,9%	125	0,7%	0,6%
<b>TOTAL</b>	<b>32.036</b>	<b>39.811</b>	<b>1.559</b>	<b>4,9%</b>	<b>3,9%</b>	<b>6.644</b>	<b>20,7%</b>	<b>16,7%</b>	<b>6.556</b>	<b>20,5%</b>	<b>16,5%</b>	<b>1.198</b>	<b>3,7%</b>	<b>3,0%</b>	<b>7.367</b>	<b>23,0%</b>	<b>18,5%</b>	<b>6.515</b>	<b>20,3%</b>	<b>16,4%</b>	<b>9.726</b>	<b>30,4%</b>	<b>24,4%</b>	<b>246</b>	<b>0,8%</b>	<b>0,6%</b>

En los cuadros anteriores, lo primero que hay que destacar es que si sumamos el porcentaje sobre prestaciones de cada tipo de prestación obtenemos el 100%, ya que nos indica la distribución de todas las prestaciones por tipo de prestación. Por otro lado, el porcentaje de cada tipo de prestación sobre las personas beneficiarias sumará 100% o más, ya que para cada tipo de prestación el porcentaje sobre personas beneficiarias nos indica cuántas personas beneficiarias con prestación contaban con

alguna prestación de dicho tipo de prestación y, como en muchos casos las personas beneficiarias cuentan con diferentes tipos de prestación, la suma será mayor del 100%.

Si estudiamos las prestaciones que tenían las personas beneficiarias fallecidas por tipo de prestación en el año 2020, un **26,8% de las personas beneficiarias con prestación fallecidas en el año 2020 tenían, entre otras, una prestación de cuidados familiares**. Al comienzo del año 2020 el

porcentaje bajó del 30,7% de enero de 2020 hasta el 20,0% de personas beneficiarias fallecidas que contaban con PEC en mayo de 2020, mientras que en junio-septiembre el porcentaje se incrementó hasta alcanzar el máximo del año 2020 en septiembre (31,3%). Un **26,0% de las personas beneficiarias fallecidas en el año 2020 tenían reconocida una prestación de atención residencial**, y el porcentaje fue aumentando hasta abril de 2020, pasando del 24,4% de enero a aproximadamente el 33% en abril y mayo de 2020. A partir de entonces desciende, registrando valores inferiores al 22% desde julio de 2020 incluido, excepto en septiembre (22,5%) y diciembre (22,6%, el mayor valor desde junio). Un **22,2% de las personas beneficiarias fallecidas en el año 2020 tenían reconocida una prestación vinculada al servicio**, y el porcentaje de abril y mayo de 2020 fue superior al del resto de meses del año (25,5% y 27,2%,

respectivamente), para tener tendencia descendente desde entonces. Un **19,7% de las personas beneficiarias fallecidas en el año 2020 tenían reconocida una ayuda a domicilio**, y el porcentaje de abril y mayo de 2020 fue inferior al del resto de meses del año (16,2% y 15,1%, respectivamente), y posteriormente con tendencia creciente hasta noviembre (22,2%).

Si estudiamos las prestaciones que tenían las personas beneficiarias fallecidas por tipo de prestación en el año 2021, durante el periodo enero-febrero de 2021 un **30,4% de las personas beneficiarias con prestación fallecidas tenían, entre otras, una prestación de cuidados familiares**; un **23,0% tenían reconocida una prestación de atención residencial**; un **20,7% tenían reconocido un servicio de teleasistencia**; y un **20,5% tenían reconocida un servicio de ayuda a domicilio**.

## 7.1. Evolución de los fallecidos según la situación del procedimiento de dependencia por Comunidades Autónomas

Enero-diciembre 2020	(1) TOTAL SOLICITUDES DE PERSONAS FALLECIDAS			(2) SOLICITUDES SIN VALORAR DE PERSONAS FALLECIDAS			(3) PERSONAS FALLECIDAS CON RESOLUCIÓN DE GRADO Y NIVEL			(4) PERSONAS FALLECIDAS Y CON RESOLUCIÓN CON DERECHO A PRESTACIÓN			PERSONAS FALLECIDAS CON PRESTACIÓN RECONOCIDA			PERSONAS FALLECIDAS PENDIENTES DE RECIBIR PRESTACIÓN			(5) PERSONAS FALLECIDAS CON RESOLUCIONES "SIN GRADO" (NO DEPENDIENTES)		
	Nº	Variación anual (número)	Tasa variación anual de 2020 respecto a 2019 (%)	Nº	Variación anual (número)	Tasa variación anual de 2020 respecto a 2019 (%)	Nº	Variación anual (número)	Tasa variación anual de 2020 respecto a 2019 (%)	Nº	Variación anual (número)	Tasa variación anual de 2020 respecto a 2019 (%)	Nº	Variación anual (número)	Tasa variación anual de 2020 respecto a 2019 (%)	Nº	Variación anual (número)	Tasa variación anual de 2020 respecto a 2019 (%)	Nº	Variación anual (número)	Tasa variación anual de 2020 respecto a 2019 (%)
Andalucía	41.767	3.666	9,6%	5.387	36.380	12,1%	36.380	3.086	9,3%	33.396	2.963	9,7%	26.800	3.101	13,1%	6.596	-138	-2,0%	2.984	123	4,3%
Aragón	8.128	913	12,7%	596	-343	-36,5%	7.532	1.256	20,0%	6.882	1.125	19,5%	6.008	1.134	23,3%	874	-9	-1,0%	650	131	25,2%
Asturias, Principado de	6.079	682	12,6%	917	-75	-7,6%	5.162	757	17,2%	4.459	647	17,0%	3.621	420	13,1%	838	227	37,2%	703	110	18,5%
Baleares, Illes	4.262	491	13,0%	362	35	10,7%	3.900	456	13,2%	3.601	461	14,7%	3.094	543	21,3%	507	-82	-13,9%	299	-5	-1,6%
Canarias	6.248	732	13,3%	2.220	458	26,0%	4.028	274	7,3%	3.703	257	7,5%	2.712	446	19,7%	991	-189	-16,0%	325	17	5,5%
Cantabria	3.793	750	24,6%	59	16	37,2%	3.734	734	24,5%	3.585	766	27,2%	3.036	793	35,4%	549	-27	-4,7%	149	-32	-17,7%
Castilla y León	20.842	4.576	28,1%	1.687	-35	-2,0%	19.155	4.611	31,7%	17.536	4.230	31,8%	17.433	4.347	33,2%	103	-117	-53,2%	1.619	381	30,8%
Castilla - La Mancha	14.179	3.599	34,0%	819	-115	-12,3%	13.360	3.714	38,5%	12.317	3.424	38,5%	11.300	3.365	42,4%	1.017	59	6,2%	1.043	290	38,5%
Cataluña	45.864	7.536	19,7%	3.686	-50	-1,3%	42.178	7.586	21,9%	38.582	6.963	22,0%	28.057	5.701	25,5%	10.525	1.262	13,6%	3.596	623	21,0%
Comunitat Valenciana	19.501	3.220	19,8%	3.010	-58	-1,9%	16.491	3.278	24,8%	15.459	3.223	26,3%	13.332	3.009	29,1%	2.127	214	11,2%	1.032	55	5,6%
Extremadura	7.060	991	16,3%	900	-86	-8,7%	6.160	1.077	21,2%	5.299	960	22,1%	4.313	661	18,1%	986	299	43,5%	861	117	15,7%
Galicia	10.227	625	6,5%	10	-5	-33,3%	10.217	630	6,6%	9.564	660	7,4%	8.887	758	9,3%	677	-98	-12,6%	653	-30	-4,4%
Madrid, Comunidad de	33.107	10.905	49,1%	85	51	150,0%	33.022	10.854	49,0%	29.345	10.002	51,7%	23.998	7.760	47,8%	5.347	2.242	72,2%	3.677	852	30,2%
Murcia, Región de	5.603	641	12,9%	888	304	52,1%	4.715	337	7,7%	4.513	281	6,6%	3.978	343	9,4%	535	-62	-10,4%	202	56	38,4%
Navarra, Comunidad Foral de	3.271	584	21,7%	95	45	90,0%	3.176	539	20,4%	2.838	428	17,8%	2.701	467	20,9%	137	-39	-22,2%	338	111	48,9%
País Vasco	13.977	1.629	13,2%	322	-75	-18,9%	13.655	1.704	14,3%	12.475	1.543	14,1%	10.319	1.353	15,1%	2.156	190	9,7%	1.180	161	15,8%
Rioja, La	1.296	130	11,1%	0	0	-	1.296	130	11,1%	1.105	100	10,0%	696	80	13,0%	409	20	5,1%	191	30	18,6%
Ceuta	202	35	21,0%	7	-2	-22,2%	195	37	23,4%	167	35	26,5%	155	31	25,0%	12	4	50,0%	28	2	7,7%
Melilla	232	30	14,9%	29	11	61,1%	203	19	10,3%	175	16	10,1%	153	10	7,0%	22	6	37,5%	28	3	12,0%
<b>TOTAL</b>	<b>245.638</b>	<b>41.735</b>	<b>20,5%</b>	<b>21.079</b>	<b>656</b>	<b>3,2%</b>	<b>224.559</b>	<b>41.079</b>	<b>22,4%</b>	<b>205.001</b>	<b>38.084</b>	<b>22,8%</b>	<b>170.593</b>	<b>34.322</b>	<b>25,2%</b>	<b>34.408</b>	<b>3.762</b>	<b>12,3%</b>	<b>19.558</b>	<b>2.995</b>	<b>18,1%</b>

En el año 2020, las CCAA donde más crecieron las **personas fallecidas entre las solicitudes de dependencia** fueron la **Comunidad de Madrid** (49,1% más que en el año 2019, es decir, 10.905 solicitudes fallecidas más) y **Castilla-La Mancha** (34,0% más que en el año 2019, con 3.599 solicitudes fallecidas más). Mientras que las CCAA donde menos aumentaron en el año 2020 las personas fallecidas entre las solicitudes fueron **Galicia** (6,5%, registrando 625 solicitudes fallecidas más que en 2019) y **Andalucía** (9,6%, es decir, 3.666 solicitudes fallecidas más que en 2019).

En las CCAA donde más crecieron en el año 2020 las **personas fallecidas entre las personas con prestación reconocida** fueron la **Comunidad de Madrid** (47,8% más que en 2019, con 7.760 personas beneficiarias con prestación fallecidas más) y **Castilla-La Mancha** (42,4% más que en 2019, es decir, 3.365 más). Mientras que las CCAA donde menos crecieron fueron **Galicia** (9,3%, es decir, 758 personas beneficiarias con prestación fallecidas más que en 2019) y la **Región de Murcia** (9,4%, es decir, 343 personas beneficiarias con prestación fallecidas más que en 2019).

Enero-febrero 2021	(1) TOTAL SOLICITUDES DE PERSONAS FALLECIDAS			(2) SOLICITUDES SIN VALORAR DE PERSONAS FALLECIDAS			(3) PERSONAS FALLECIDAS CON RESOLUCIÓN DE GRADO Y NIVEL			(4) PERSONAS FALLECIDAS Y CON RESOLUCIÓN CON DERECHO A PRESTACIÓN			PERSONAS FALLECIDAS CON PRESTACIÓN RECONOCIDA			PERSONAS FALLECIDAS PENDIENTES DE RECIBIR PRESTACIÓN			(5) PERSONAS FALLECIDAS CON RESOLUCIONES "SIN GRADO" (NO PENDIENTES)		
	Nº	Variación anual (número)	Tasa variación anual ene 2021 respecto ene 2020 (%)	Nº	Variación anual (número)	Tasa variación anual ene 2021 respecto ene 2020 (%)	Nº	Variación anual (número)	Tasa variación anual ene 2021 respecto ene 2020 (%)	Nº	Variación anual (número)	Tasa variación anual ene 2021 respecto ene 2020 (%)	Nº	Variación anual (número)	Tasa variación anual ene 2021 respecto ene 2020 (%)	Nº	Variación anual (número)	Tasa variación anual ene 2021 respecto ene 2020 (%)	Nº	Variación anual (número)	Tasa variación anual ene 2021 respecto ene 2020 (%)
Andalucía	8.617	851	11,0%	977	7.640	-7,1%	7.640	926	13,8%	6.978	808	13,1%	5.895	1.052	21,7%	1.083	-244	-18,4%	662	118	21,7%
Aragón	1.569	182	13,1%	112	0	0,0%	1.457	182	14,3%	1.318	145	12,4%	1.156	192	19,9%	162	-47	-22,5%	139	37	36,3%
Asturias, Principado de	1.311	243	22,8%	174	-5	-2,8%	1.137	248	27,9%	975	204	26,5%	853	272	46,8%	122	-68	-35,8%	162	44	37,3%
Baleares, Illes	937	209	28,7%	54	-2	-3,6%	883	211	31,4%	812	199	32,5%	732	252	52,5%	80	-53	-39,8%	71	12	20,3%
Canarias	1.004	-85	-7,8%	306	-20	-6,1%	698	-65	-8,5%	621	-72	-10,4%	445	-17	-3,7%	176	-55	-23,8%	77	7	10,0%
Cantabria	596	34	6,0%	9	1	12,5%	587	33	6,0%	555	32	6,1%	466	32	7,4%	89	0	0,0%	32	1	3,2%
Castilla y León	3.624	511	16,4%	254	-78	-23,5%	3.370	589	21,2%	3.079	561	22,3%	3.077	595	24,0%	2	-34	-94,4%	291	28	10,6%
Castilla - La Mancha	2.297	273	13,5%	145	3	2,1%	2.152	270	14,3%	1.964	228	13,1%	1.779	209	13,3%	185	19	11,4%	188	42	28,8%
Cataluña	7.697	871	12,8%	643	34	5,6%	7.054	837	13,5%	6.389	715	12,6%	4.515	502	12,5%	1.874	213	12,8%	665	122	22,5%
Comunitat Valenciana	5.790	1.988	52,3%	743	241	48,0%	5.047	1.747	52,9%	4.772	1.670	53,8%	4.187	1.599	61,8%	585	71	13,8%	275	77	38,9%
Extremadura	1.370	133	10,8%	97	-78	-44,6%	1.273	211	19,9%	1.068	146	15,8%	890	156	21,3%	178	-10	-5,3%	205	65	46,4%
Galicia	1.933	-27	-1,4%	4	-1	-20,0%	1.929	-26	-1,3%	1.809	-21	-1,1%	1.721	88	5,4%	88	-109	-55,3%	120	-5	-4,0%
Madrid, Comunidad de	4.417	110	2,6%	126	117	1300,0%	4.291	-7	-0,2%	3.665	-135	-3,6%	2.872	-184	-6,0%	793	49	6,6%	626	128	25,7%
Murcia, Región de	1.282	232	22,1%	189	-7	-3,6%	1.093	239	28,0%	1.043	233	28,8%	917	237	34,9%	126	-4	-3,1%	50	6	13,6%
Navarra, Comunidad Foral de	502	-31	-5,8%	2	-21	-91,3%	500	-10	-2,0%	447	-5	-1,1%	415	-6	-1,4%	32	1	3,2%	53	-5	-8,6%
País Vasco	2.591	166	6,8%	67	-1	-1,5%	2.524	167	7,1%	2.278	139	6,5%	1.937	148	8,3%	341	-9	-2,6%	246	28	12,8%
Rioja, La	255	-6	-2,3%	0	0	-	255	-6	-2,3%	214	-3	-1,4%	125	7	5,9%	89	-10	-10,1%	41	-3	-6,8%
Ceuta	42	16	61,5%	1	1	-	41	15	57,7%	32	10	45,5%	32	10	45,5%	0	0	-	9	5	125,0%
Melilla	37	0	0,0%	5	2	66,7%	32	-2	-5,9%	27	-1	-3,6%	22	-3	-12,0%	5	2	66,7%	5	-1	-16,7%
<b>TOTAL</b>	<b>45.871</b>	<b>5.670</b>	<b>14,1%</b>	<b>3.908</b>	<b>111</b>	<b>2,9%</b>	<b>41.963</b>	<b>5.559</b>	<b>15,3%</b>	<b>38.046</b>	<b>4.853</b>	<b>14,6%</b>	<b>32.036</b>	<b>5.141</b>	<b>19,1%</b>	<b>6.010</b>	<b>-288</b>	<b>-4,6%</b>	<b>3.917</b>	<b>706</b>	<b>22,0%</b>

En las CCAA donde más han aumentado las **personas fallecidas entre las solicitudes de dependencia en enero-febrero de 2021** han sido la **Comunitat Valenciana** (52,3% más que en enero-febrero de 2020, con 1.988 solicitudes fallecidas más) e **Illes Balears** (28,7% más que en 2020, con 209 solicitudes fallecidas más). Por otro lado, en **Canarias** han disminuido en 85 las solicitudes fallecidas con respecto a enero-febrero de 2020 (-7,8%) y en la **Comunidad Foral de Navarra** han descendido en 31 (-5,8% respecto a enero-febrero de 2020).

Las CCAA donde más han crecido las **personas fallecidas entre las personas con prestación reconocida en enero-febrero de 2021** han sido la **Comunitat Valenciana** (61,8% más que en enero-febrero de 2020, es decir, 1.599 personas beneficiarias con prestación fallecidas más) e **Illes Balears** (52,5% superior, con 252 más). Por otro lado, las CCAA que más han caído han sido la **Comunidad de Madrid** (-6,0%, con 184 personas fallecidas con prestación menos) y **Canarias** (-3,7%, es decir, 17 personas beneficiarias con prestación fallecidas menos que en enero-febrero de 2020).



Enero-diciembre 2020	TOTAL DE PERSONAS FALLECIDAS		PRESTACIONES PAPD DE PERSONAS FALLECIDAS			PRESTACIONES TELEASISTENCIA DE PERSONAS FALLECIDAS			PRESTACIONES AYUDA A DOMICILIO DE PERSONAS FALLECIDAS			PRESTACIONES CENTRO DE DÍA DE PERSONAS FALLECIDAS			PRESTACIONES ATENCIÓN RESIDENCIAL DE PERSONAS FALLECIDAS			PRESTACIONES VINCULADAS AL SERVICIO DE PERSONAS FALLECIDAS			PRESTACIONES ECONÓMICAS DE CUIDADOS FAMILIARES DE PERSONAS FALLECIDAS			PRESTACIONES ASISTENCIAL PERSONAL DE PERSONAS FALLECIDAS		
	Nº Beneficiarios	Nº Prestaciones	Nº	% sobre benef.	% sobre prest.	Nº	% sobre benef.	% sobre prest.	Nº	% sobre benef.	% sobre prest.	Nº	% sobre benef.	% sobre prest.	Nº	% sobre benef.	% sobre prest.	Nº	% sobre benef.	% sobre prest.	Nº	% sobre benef.	% sobre prest.	Nº	% sobre benef.	% sobre prest.
Andalucía	26.800	37.234	57	0,2%	0,2%	11.647	43,5%	31,3%	12.364	46,1%	33,2%	1.055	3,9%	2,8%	5.357	20,0%	14,4%	1.391	5,2%	3,7%	5.363	20,0%	14,4%	0	0,0%	0,0%
Aragón	6.008	7.156	805	13,4%	11,2%	415	6,9%	5,8%	536	8,9%	7,5%	65	1,1%	0,9%	930	15,5%	13,0%	2.117	35,2%	29,6%	2.288	38,1%	32,0%	0	0,0%	0,0%
Asturias, Principado de	3.621	4.802	1.248	34,5%	26,0%	189	5,2%	3,9%	642	17,7%	13,4%	197	5,4%	4,1%	853	23,6%	17,8%	685	18,9%	14,3%	988	27,3%	20,6%	0	0,0%	0,0%
Baleares, Illes	3.094	4.493	435	14,1%	9,7%	905	29,3%	20,1%	182	5,9%	4,1%	160	5,2%	3,6%	635	20,5%	14,1%	306	9,9%	6,8%	1.870	60,4%	41,6%	0	0,0%	0,0%
Canarias	2.712	2.840	17	0,6%	0,6%	111	4,1%	3,9%	1	0,0%	0,0%	271	10,0%	9,5%	649	23,9%	22,9%	1.027	37,9%	36,2%	764	28,2%	26,9%	0	0,0%	0,0%
Cantabria	3.036	4.651	1.326	43,7%	28,5%	271	8,9%	5,8%	255	8,4%	5,5%	145	4,8%	3,1%	1.358	44,7%	29,2%	0	0,0%	0,0%	1.296	42,7%	27,9%	0	0,0%	0,0%
Castilla y León	17.433	21.917	2.341	13,4%	10,7%	1.638	9,4%	7,5%	2.818	16,2%	12,9%	606	3,5%	2,8%	1.984	11,4%	9,1%	9.403	53,9%	42,9%	2.989	17,1%	13,6%	138	0,8%	0,6%
Castilla - La Mancha	11.300	13.366	894	7,9%	6,7%	2.067	18,3%	15,5%	2.177	19,3%	16,3%	414	3,7%	3,1%	4.033	35,7%	30,2%	2.312	20,5%	17,3%	1.468	13,0%	11,0%	1	0,0%	0,0%
Cataluña	28.057	33.805	67	0,2%	0,2%	3.545	12,6%	10,5%	4.647	16,6%	13,7%	1.365	4,9%	4,0%	10.758	38,3%	31,8%	5.023	17,9%	14,9%	8.397	29,9%	24,8%	3	0,0%	0,0%
Comunitat Valenciana	13.332	14.036	9	0,1%	0,1%	589	4,4%	4,2%	140	1,1%	1,0%	372	2,8%	2,7%	2.779	20,8%	19,8%	3.015	22,6%	21,5%	7.131	53,5%	50,8%	1	0,0%	0,0%
Extremadura	4.313	4.648	122	2,8%	2,6%	278	6,4%	6,0%	172	4,0%	3,7%	104	2,4%	2,2%	1.157	26,8%	24,9%	2.229	51,7%	48,0%	586	13,6%	12,6%	0	0,0%	0,0%
Galicia	8.887	10.167	562	6,3%	5,5%	665	7,5%	6,5%	3.624	40,8%	35,6%	702	7,9%	6,9%	1.449	16,3%	14,3%	1.935	21,8%	19,0%	1.229	13,8%	12,1%	1	0,0%	0,0%
Madrid, Comunidad de	23.998	28.521	174	0,7%	0,6%	5.728	23,9%	20,1%	4.286	17,9%	15,0%	881	3,7%	3,1%	7.577	31,6%	26,6%	7.046	29,4%	24,7%	2.828	11,8%	9,9%	1	0,0%	0,0%
Murcia, Región de	3.978	4.721	153	3,8%	3,2%	716	18,0%	15,2%	93	2,3%	2,0%	154	3,9%	3,3%	987	24,8%	20,9%	297	7,5%	6,3%	2.321	58,3%	49,2%	0	0,0%	0,0%
Navarra, Com. Foral de	2.701	3.303	78	2,9%	2,4%	384	14,2%	11,6%	183	6,8%	5,5%	20	0,7%	0,6%	622	23,0%	18,8%	559	20,7%	16,9%	1.456	53,9%	44,1%	1	0,0%	0,0%
País Vasco	10.319	13.773	1	0,0%	0,0%	3.140	30,4%	22,8%	1.043	10,1%	7,6%	498	4,8%	3,6%	3.165	30,7%	23,0%	398	3,9%	2,9%	4.470	43,3%	32,5%	1.058	10,3%	7,7%
Rioja, La	696	912	36	5,2%	3,9%	162	23,3%	17,8%	252	36,2%	27,6%	42	6,0%	4,6%	90	12,9%	9,9%	196	28,2%	21,5%	134	19,3%	14,7%	0	0,0%	0,0%
Ceuta	155	181	0	0,0%	0,0%	30	19,4%	16,6%	75	48,4%	41,4%	4	2,6%	2,2%	26	16,8%	14,4%	0	0,0%	0,0%	46	29,7%	25,4%	0	0,0%	0,0%
Melilla	153	259	43	28,1%	16,6%	67	43,8%	25,9%	80	52,3%	30,9%	10	6,5%	3,9%	27	17,6%	10,4%	0	0,0%	0,0%	32	20,9%	12,4%	0	0,0%	0,0%
<b>TOTAL</b>	<b>170.593</b>	<b>210.785</b>	<b>8.368</b>	<b>4,9%</b>	<b>4,0%</b>	<b>32.547</b>	<b>19,1%</b>	<b>15,4%</b>	<b>33.570</b>	<b>19,7%</b>	<b>15,9%</b>	<b>7.065</b>	<b>4,1%</b>	<b>3,4%</b>	<b>44.436</b>	<b>26,0%</b>	<b>21,1%</b>	<b>37.939</b>	<b>22,2%</b>	<b>18,0%</b>	<b>45.656</b>	<b>26,8%</b>	<b>21,7%</b>	<b>1.204</b>	<b>0,7%</b>	<b>0,6%</b>

Las CCAA donde fue mayor el porcentaje de personas beneficiarias fallecidas en el año 2020 que contaban con una prestación de *atención residencial* fueron **Cantabria** (un 44,7% de las personas beneficiarias fallecidas contaban con una atención residencial), **Cataluña** (38,3%), **Castilla-La Mancha** (35,7%) y la **Comunidad de Madrid** (31,6%). Mientras que las CCAA en las que fue menor el porcentaje de personas beneficiarias fallecidas que contaban con *atención residencial* fueron **Castilla y León** (sólo el 11,4% de las personas beneficiarias con prestación fallecidas tenían una atención residencial), **La Rioja** (12,9%) y **Aragón** (15,5%).

Las CCAA donde fue mayor el porcentaje de personas beneficiarias fallecidas en el año 2020 que contaban con una *prestación de cuidados familiares* fueron **Illes Balears** (un 60,4% de las personas beneficiarias fallecidas contaban con una prestación de cuidados familiares), la **Región de Murcia** (58,3%) y la **Comunidad Foral de Navarra** (53,9%). Mientras que las CCAA en las que fue menor el porcentaje de personas beneficiarias fallecidas que contaban con una *prestación de cuidados familiares* fueron la **Comunidad de Madrid** (sólo el 11,8% de las personas beneficiarias con prestación fallecidas tenían una PEC), **Castilla-La Mancha** (13,0%) y **Extremadura** (13,6%).



Enero-febrero 2021	TOTAL DE PERSONAS FALLECIDAS		PRESTACIONES PAPD DE PERSONAS FALLECIDAS			PRESTACIONES TELEASISTENCIA DE PERSONAS FALLECIDAS			PRESTACIONES AYUDA A DOMICILIO DE PERSONAS FALLECIDAS			PRESTACIONES CENTRO DE DÍA DE PERSONAS FALLECIDAS			PRESTACIONES ATENCIÓN RESIDENCIAL DE PERSONAS FALLECIDAS			PRESTACIONES VINCULADAS AL SERVICIO DE PERSONAS FALLECIDAS			PRESTACIONES ECONÓMICAS DE CUIDADOS FAMILIARES DE PERSONAS FALLECIDAS			PRESTACIONES ASISTENCIAL PERSONAL DE PERSONAS FALLECIDAS		
	Nº Beneficiarios	Nº Prestaciones	Nº	% sobre benef.	% sobre prest.	Nº	% sobre benef.	% sobre prest.	Nº	% sobre benef.	% sobre prest.	Nº	% sobre benef.	% sobre prest.	Nº	% sobre benef.	% sobre prest.	Nº	% sobre benef.	% sobre prest.	Nº	% sobre benef.	% sobre prest.	Nº	% sobre benef.	% sobre prest.
Andalucía	5.895	8.165	14	0,2%	0,2%	2.509	42,6%	30,7%	2.752	46,7%	33,7%	200	3,4%	2,4%	1.229	20,8%	15,1%	326	5,5%	4,0%	1.135	19,3%	13,9%	0	0,0%	0,0%
Aragón	1.156	1.402	154	13,3%	11,0%	113	9,8%	8,1%	130	11,2%	9,3%	16	1,4%	1,1%	172	14,9%	12,3%	344	29,8%	24,5%	473	40,9%	33,7%	0	0,0%	0,0%
Asturias, Principado de	853	1.115	272	31,9%	24,4%	35	4,1%	3,1%	168	19,7%	15,1%	41	4,8%	3,7%	190	22,3%	17,0%	172	20,2%	15,4%	237	27,8%	21,3%	0	0,0%	0,0%
Baleares, Illes	732	1.123	108	14,8%	9,6%	271	37,0%	24,1%	42	5,7%	3,7%	21	2,9%	1,9%	133	18,2%	11,8%	58	7,9%	5,2%	490	66,9%	43,6%	0	0,0%	0,0%
Canarias	445	466	7	1,6%	1,5%	8	1,8%	1,7%	2	0,4%	0,4%	43	9,7%	9,2%	109	24,5%	23,4%	182	40,9%	39,1%	115	25,8%	24,7%	0	0,0%	0,0%
Cantabria	466	757	235	50,4%	31,0%	56	12,0%	7,4%	34	7,3%	4,5%	27	5,8%	3,6%	207	44,4%	27,3%	0	0,0%	0,0%	198	42,5%	26,2%	0	0,0%	0,0%
Castilla y León	3.077	3.863	364	11,8%	9,4%	341	11,1%	8,8%	529	17,2%	13,7%	110	3,6%	2,8%	289	9,4%	7,5%	1.610	52,3%	41,7%	583	18,9%	15,1%	37	1,2%	1,0%
Castilla - La Mancha	1.779	2.172	183	10,3%	8,4%	435	24,5%	20,0%	383	21,5%	17,6%	56	3,1%	2,6%	507	28,5%	23,3%	349	19,6%	16,1%	259	14,6%	11,9%	0	0,0%	0,0%
Cataluña	4.515	5.386	18	0,4%	0,3%	535	11,8%	9,9%	758	16,8%	14,1%	199	4,4%	3,7%	1.604	35,5%	29,8%	736	16,3%	13,7%	1.536	34,0%	28,5%	0	0,0%	0,0%
Comunitat Valenciana	4.187	4.393	0	0,0%	0,0%	152	3,6%	3,5%	88	2,1%	2,0%	121	2,9%	2,8%	938	22,4%	21,4%	995	23,8%	22,6%	2.099	50,1%	47,8%	0	0,0%	0,0%
Extremadura	890	953	31	3,5%	3,3%	50	5,6%	5,2%	27	3,0%	2,8%	31	3,5%	3,3%	186	20,9%	19,5%	496	55,7%	52,0%	132	14,8%	13,9%	0	0,0%	0,0%
Galicia	1.721	1.966	110	6,4%	5,6%	123	7,1%	6,3%	669	38,9%	34,0%	134	7,8%	6,8%	288	16,7%	14,6%	385	22,4%	19,6%	257	14,9%	13,1%	0	0,0%	0,0%
Madrid, Comunidad de	2.872	3.595	9	0,3%	0,3%	1.074	37,4%	29,9%	660	23,0%	18,4%	67	2,3%	1,9%	616	21,4%	17,1%	646	22,5%	18,0%	523	18,2%	14,5%	0	0,0%	0,0%
Murcia, Región de	917	1.092	29	3,2%	2,7%	180	19,6%	16,5%	21	2,3%	1,9%	29	3,2%	2,7%	226	24,6%	20,7%	66	7,2%	6,0%	541	59,0%	49,5%	0	0,0%	0,0%
Navarra, Com. Foral de	415	503	11	2,7%	2,2%	56	13,5%	11,1%	28	6,7%	5,6%	4	1,0%	0,8%	86	20,7%	17,1%	67	16,1%	13,3%	251	60,5%	49,9%	0	0,0%	0,0%
País Vasco	1.937	2.623	1	0,1%	0,0%	668	34,5%	25,5%	181	9,3%	6,9%	96	5,0%	3,7%	531	27,4%	20,2%	69	3,6%	2,6%	868	44,8%	33,1%	209	10,8%	8,0%
Rioja, La	125	157	1	0,8%	0,6%	20	16,0%	12,7%	53	42,4%	33,8%	1	0,8%	0,6%	47	37,6%	29,9%	13	10,4%	8,3%	22	17,6%	14,0%	0	0,0%	0,0%
Ceuta	32	37	0	0,0%	0,0%	7	21,9%	18,9%	19	59,4%	51,4%	0	0,0%	0,0%	7	21,9%	18,9%	0	0,0%	0,0%	4	12,5%	10,8%	0	0,0%	0,0%
Melilla	22	43	12	54,5%	27,9%	11	50,0%	25,6%	12	54,5%	27,9%	2	9,1%	4,7%	2	9,1%	4,7%	1	4,5%	2,3%	3	13,6%	7,0%	0	0,0%	0,0%
<b>TOTAL</b>	<b>32.036</b>	<b>39.811</b>	<b>1.559</b>	<b>4,9%</b>	<b>3,9%</b>	<b>6.644</b>	<b>20,7%</b>	<b>16,7%</b>	<b>6.556</b>	<b>20,5%</b>	<b>16,5%</b>	<b>1.198</b>	<b>3,7%</b>	<b>3,0%</b>	<b>7.367</b>	<b>23,0%</b>	<b>18,5%</b>	<b>6.515</b>	<b>20,3%</b>	<b>16,4%</b>	<b>9.726</b>	<b>30,4%</b>	<b>24,4%</b>	<b>246</b>	<b>0,8%</b>	<b>0,6%</b>

Durante el año 2021, las CCAA que tienen un mayor el porcentaje de personas beneficiarias fallecidas en enero-febrero de 2021 que contaban con una prestación de cuidados familiares son Illes Balears (66,9% de las personas beneficiarias fallecidas contaban con una prestación de cuidados familiares), la Comunidad Foral de Navarra (60,5%) y la Región de Murcia (un 59,0%). Mientras que las CCAA en las que es menor el porcentaje de personas beneficiarias fallecidas que contaban con una prestación de cuidados familiares son Castilla-La Mancha (sólo el 14,6% de las personas beneficiarias con prestación fallecidas tenían una PEC), Extremadura (14,8%) y Galicia (14,9%).

Durante el año 2021, las CCAA donde es mayor el porcentaje de personas beneficiarias fallecidas en enero-febrero de 2021 que contaban con una prestación de atención residencial son Cantabria (un 44,4% de las personas beneficiarias fallecidas contaban con una atención residencial), La Rioja (37,6%) y Cataluña (35,5%). Mientras que las CCAA en las que es menor el porcentaje de personas beneficiarias fallecidas que contaban con atención residencial son Castilla y León (sólo el 9,4% de las personas beneficiarias con prestación fallecidas tenían una atención residencial), Aragón (14,9%) y Galicia (16,7%).

## 8. Evolución de las altas de solicitudes y de las altas de personas beneficiarias con prestación en SISAAD (certificados mensuales de CCAA)

La información de las altas de solicitudes y altas de resoluciones de personas beneficiarias con prestación se remiten en certificados mensuales a cada CCAA, y cada mes recoge la información de los expedientes desde el día 26 del mes anterior hasta el día 25 del mes de referencia (por lo que la información no es del mes natural).

En la siguiente tabla podemos ver que en cada uno de los meses de marzo de 2020 a febrero de 2021 se registraron en SISAAD un número de altas en solicitudes muy inferior al de los mismos meses del año anterior, aunque en agosto y noviembre de 2020 y en febrero de 2021 la caída fue algo menor. En **marzo de 2020 cayeron un 21,8% interanual** hasta las 21.544 altas de solicitudes, 5.999 menos que en el mismo mes de 2019. En **abril de 2020 la bajada fue aún mayor, del 58,8% interanual**, hasta las 12.627 altas de solicitudes, 18.038 menos que en abril de 2019. En **mayo de 2020 se registró la mayor caída, con una variación del -64,5%** en el número de altas de solicitudes, hasta las 10.952 solicitudes de alta, 19.872 menos que en el mismo mes de 2019. En **junio de 2020 registró un descenso** pronunciado, pero algo menor que en el mes de mayo, con una variación **del -63,8%** en el número de altas de solicitudes, hasta las 12.918 solicitudes de alta, 22.745 menos que en junio de 2019. En **julio de 2020 se registró también una bajada** importante, superior a la de marzo, pero menor que las de los meses de abril-junio, con una variación **del -40,4%** en el número de altas de solicitudes, hasta las 15.487 solicitudes de alta, 10.490 menos que en julio de 2019. En **agosto de 2020 se registró también un descenso**, pero el menor entre los recogidos desde el mes de marzo, con una variación **del -21,1%** en el número de altas de solicitudes, hasta las 15.633 solicitudes de alta, 4.185 menos que en agosto de 2019. En **septiembre de 2020 se ha registrado una caída** mayor que las de julio y agosto, pero menor a las de abril-junio, con una variación **del -42,1%** en el número de altas de solicitudes, hasta las 16.507 solicitudes de alta, 11.986 menos que en septiembre de 2019. En **octubre de 2020 se registró la mayor bajada desde junio**, con una variación **del -47,6%** en el número de altas de solicitudes, hasta las 18.249 solicitudes de alta, 16.546 menos que en octubre de 2019,

Número de altas de solicitudes y altas de resoluciones de prestación de dependencia

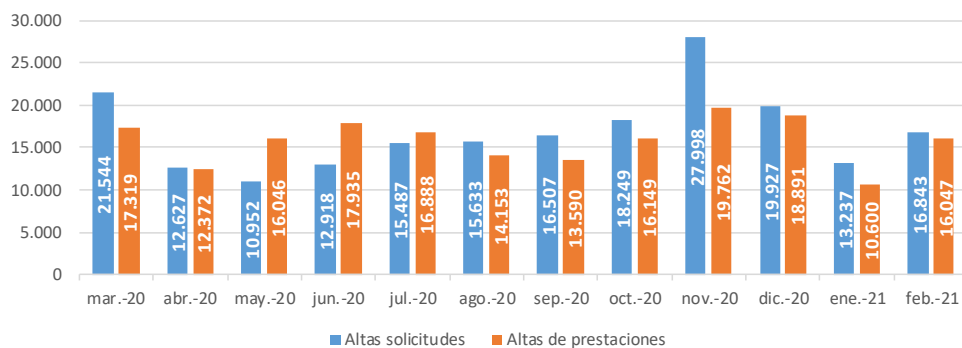

Tasas de variación anual de las altas de solicitudes y las altas de resoluciones de prestación de dependencia

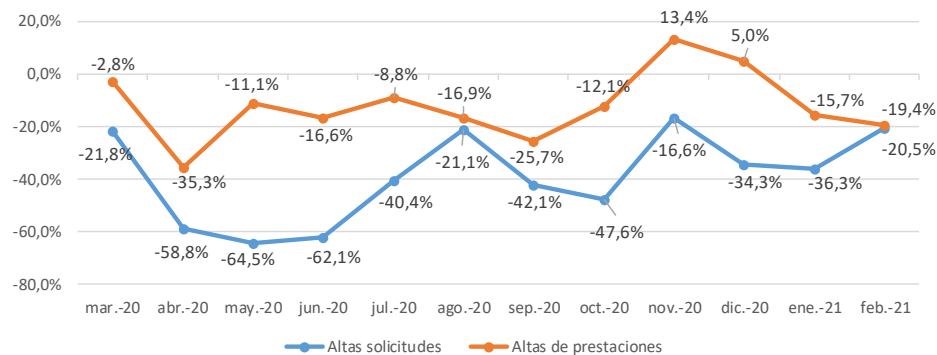

mientras que en **noviembre de 2020 se recogió la menor bajada desde marzo**, con una variación **del -16,6%**, hasta las 27.998 solicitudes de alta, 5.554 menos que en noviembre de 2019. En **diciembre de 2020 se registró una variación del -34,3% en el número de altas de solicitudes**, hasta las 19.927 solicitudes de alta, 10.424 menos que en diciembre de 2019; y en **enero de 2021 se registró una caída interanual mayor en el número de solicitudes que los dos últimos meses (variación del -36,3%)**, hasta las 13.237 solicitudes de alta, 7.530 menos que en enero de 2020. En **enero de 2021 se ha registrado la segunda menor caída interanual** desde marzo de 2020, sólo mejorada en noviembre de 2020 (variación del **-20,3%**), hasta las 16.843 solicitudes de alta, 4.344 menos que en febrero de 2020.

En febrero de 2021, los mayores descensos interanuales en las altas de solicitudes se han registrado en la **Comunidad de Madrid** (50 altas de solicitudes, 3.147 menos que en febrero de 2020, -98,4% interanual), **Canarias** (ha registrado 76 altas de solicitudes, 215 menos que en el mismo mes de 2020, -73,9% interanual) y **Extremadura** (404 altas de solicitudes, 176 menos que en el mismo mes de 2020, -30,3% interanual).

Por otro lado, las CCAA que han registrado los mayores incrementos interanuales en las altas de solicitudes han sido la **Comunitat Valenciana** (146 altas de solicitudes, 39 más que en el mismo mes del año anterior, 36,4% interanual), **Galicia** (555 altas de solicitudes, 142 más que en el mismo mes de 2020, 34,4% interanual) y **La Rioja** (212 altas de solicitudes, 44 más que en el mismo mes de 2020, 26,2% interanual).

CCAA	Altas de solicitudes (certificados mensuales de las CCAA)																													
	25/03/2020			25/04/2020			25/05/2020			25/06/2020			25/07/2020			25/08/2020			25/09/2020			25/10/2020			25/11/2020			25/12/2020		
	Núm.	Variación anual		Núm.	Variación anual		Núm.	Variación anual		Núm.	Variación anual		Núm.	Variación anual		Núm.	Variación anual		Núm.	Variación anual		Núm.	Variación anual		Núm.	Variación anual		Núm.	Variación anual	
	Núm.	%	Núm.	Núm.	%	Núm.	Núm.	%	Núm.	Núm.	%	Núm.	Núm.	%	Núm.	Núm.	%	Núm.	Núm.	%	Núm.	Núm.	%	Núm.	Núm.	%	Núm.	Núm.	%	
Andalucía	2.821	-1.053	-27,2%	1.049	-3.651	-77,7%	1.027	-3.877	-79,1%	2.242	-4.188	-65,1%	3.238	-876	-21,3%	2.554	-1.329	-34,2%	2.836	-3.248	-53,4%	4.186	-3.462	-45,3%	3.620	-6.275	-63,4%	1.799	-2.334	-56,5%
Aragón	544	-122	-18,3%	205	-1.015	-83,2%	273	-1.918	-87,5%	578	-258	-30,9%	198	-192	-49,2%	516	-347	-40,2%	379	138	57,3%	450	-411	-47,7%	885	-144	-14,0%	430	-199	-31,6%
Asturias, Principado de	581	-40	-6,4%	150	-508	-77,2%	127	-547	-81,2%	327	-322	-49,6%	308	-315	-50,6%	304	-135	-30,8%	359	-193	-35,0%	424	-246	-36,7%	603	-9	-1,5%	473	92	24,1%
Baleares, Illes	332	-2.898	-89,7%	171	-734	-81,1%	184	-379	-67,3%	263	-399	-60,3%	453	-87	-16,1%	384	343	836,6%	334	-16	-4,6%	460	-553	-54,6%	502	16	3,3%	393	-16	-3,9%
Canarias	802	-327	-29,0%	1.605	617	62,4%	1.528	782	104,8%	574	-22	-3,7%	543	38	7,5%	924	398	75,7%	399	-111	-21,8%	438	-833	-65,5%	447	-945	-67,9%	226	-1.111	-83,1%
Cantabria	243	-9	-3,6%	113	-139	-55,2%	118	-57	-32,6%	87	-444	-83,6%	601	402	202,0%	266	-660	-71,3%	192	-90	-31,9%	307	71	30,1%	326	75	29,9%	262	-12	-4,4%
Castilla y León	1.646	-1.546	-48,4%	846	-4.842	-85,1%	27	-3.140	-99,1%	1.604	-3.129	-66,1%	1.354	-1.453	-51,8%	1.382	-1.007	-42,2%	1.938	563	40,9%	1.433	-418	-22,6%	1.999	384	23,8%	1.870	-886	-32,1%
Castilla - La Mancha	752	-796	-51,4%	275	-1.362	-83,2%	503	-866	-63,3%	781	-582	-42,7%	724	-546	-43,0%	501	-266	-34,7%	1.115	-146	-11,6%	1.092	-461	-29,7%	1.200	-312	-20,6%	938	-198	-17,4%
Cataluña	3.327	-785	-19,1%	1.964	-2.418	-55,2%	111	-5.032	-97,8%	344	-7.544	-95,6%	1.642	-3.143	-65,7%	3.877	-501	-11,4%	1.944	-813	-29,5%	2.638	-2.014	-43,3%	4.322	85	2,0%	4.150	-257	-5,8%
Comunitat Valenciana	3.869	427	12,4%	3.984	-455	-10,3%	2.886	-503	-14,8%	2.683	-209	-7,2%	2.875	-1.307	-31,3%	1.685	-64	-3,7%	2.811	-1.750	-38,4%	2.293	-2.106	-47,9%	2.955	-17	-0,6%	2.137	-668	-23,8%
Extremadura	435	-95	-17,9%	106	-731	-87,3%	233	-329	-58,5%	548	-174	-24,1%	388	-429	-52,5%	261	-509	-66,1%	409	-899	-68,7%	291	-589	-66,9%	166	-1.065	-86,5%	147	34	30,1%
Galicia	471	-416	-46,9%	142	-946	-86,9%	318	-388	-55,0%	823	-757	-47,9%	610	-96	-13,6%	966	-15	-1,5%	311	-594	-65,6%	604	-139	-18,7%	863	-485	-36,0%	868	390	81,6%
Madrid, Comunidad de	3.604	1.377	61,8%	546	-1.441	-72,5%	2.454	-216	-8,1%	606	-2.968	-83,0%	700	-2.326	-76,9%	678	18	2,7%	1.545	-2.020	-56,7%	689	-3.782	-84,6%	7.936	3.966	99,9%	3.454	-1.716	-33,2%
Murcia, Región de	594	520	702,7%	2	-272	-99,3%	288	-2.609	-90,1%	298	-743	-71,4%	439	-133	-23,3%	247	110	80,3%	919	-1.429	-60,9%	859	-1.850	-68,3%	610	-422	-40,9%	405	-3.688	-90,1%
Navarra, Com. Foral de	14	-114	-89,1%	200	91	83,5%	300	281	1478,9%	205	-75	-26,8%	272	101	59,1%	89	5	6,0%	285	-588	-67,4%	284	1	0,4%	241	-39	-13,9%	501	131	35,4%
País Vasco	1.303	-122	-8,6%	1.199	44	3,8%	552	-861	-60,9%	858	858	-	1.038	-26	-2,4%	842	-231	-21,5%	550	-765	-58,2%	1.654	320	24,0%	997	-479	-32,5%	1.616	-108	-6,3%
Rioja, La	147	1	0,7%	70	-229	-76,6%	23	-134	-85,4%	40	-203	-83,5%	61	-75	-55,1%	117	-5	-4,1%	122	-32	-20,8%	104	-55	-34,6%	284	106	59,6%	203	109	116,0%
Ceuta	32	0	0,0%	0	-26	-100,0%	0	-31	-100,0%	22	-11	-33,3%	28	-1	-3,4%	15	2	15,4%	33	11	50,0%	20	-11	-35,5%	32	16	100,0%	17	-2	-10,5%
Melilla	27	-1	-3,6%	0	-21	-100,0%	0	-48	-100,0%	35	4	12,9%	15	-26	-63,4%	25	8	47,1%	26	-4	-13,3%	23	-8	-25,8%	10	-10	-50,0%	38	15	65,2%
<b>TOTAL</b>	<b>21.544</b>	<b>-5.999</b>	<b>-21,8%</b>	<b>12.627</b>	<b>-18.038</b>	<b>-58,8%</b>	<b>10.952</b>	<b>-19.872</b>	<b>-64,5%</b>	<b>12.918</b>	<b>-21.166</b>	<b>-62,1%</b>	<b>15.487</b>	<b>-10.490</b>	<b>-40,4%</b>	<b>15.633</b>	<b>-4.185</b>	<b>-21,1%</b>	<b>16.507</b>	<b>-11.986</b>	<b>-42,1%</b>	<b>18.249</b>	<b>-16.546</b>	<b>-47,6%</b>	<b>27.998</b>	<b>-5.554</b>	<b>-16,6%</b>	<b>19.927</b>	<b>-10.424</b>	<b>-34,3%</b>

CCAA	Altas de solicitudes					
	25/01/2021		25/02/2021			
	Núm.	Variación anual		Núm.	Variación anual	
	Núm.	%	Núm.	Núm.	%	
Andalucía	2.321	-1.162	-33,4%	3.443	-253	-6,8%
Aragón	485	-81	-14,3%	555	-66	-10,6%
Asturias, Principado de	526	-211	-28,6%	507	-89	-14,9%
Baleares, Illes	270	-126	-31,8%	503	-23	-4,4%
Canarias	107	-415	-79,5%	76	-215	-73,9%
Cantabria	223	-70	-23,9%	323	-28	-8,0%
Castilla y León	1.100	-1.082	-49,6%	1.909	293	18,1%
Castilla - La Mancha	558	-376	-40,3%	1.075	-315	-22,7%
Cataluña	3.716	-424	-10,2%	2.895	-1.197	-29,3%
Comunitat Valenciana	1.314	-336	-20,4%	2.287	854	59,6%
Extremadura	146	39	36,4%	404	-176	-30,3%
Galicia	477	-221	-31,7%	555	142	34,4%
Madrid, Comunidad de	20	-2.816	-99,3%	50	-3.147	-98,4%
Murcia, Región de	592	-44	-6,9%	685	20	3,0%
Navarra, Com. Foral de	91	-80	-46,8%	154	-9	-5,5%
País Vasco	1.081	-135	-11,1%	1.164	-183	-13,6%
Rioja, La	180	44	32,4%	212	44	26,2%
Ceuta	15	-11	-42,3%	26	-5	-16,1%
Melilla	15	-23	-60,5%	20	9	81,8%
<b>TOTAL</b>	<b>13.237</b>	<b>-7.530</b>	<b>-36,3%</b>	<b>16.843</b>	<b>-4.344</b>	<b>-20,5%</b>



En la siguiente tabla podemos ver que entre los meses de marzo y octubre de 2020 así como en enero y febrero de 2021 se han registrado en SISAAD un **número de altas en resoluciones de reconocimiento de prestación** notablemente inferior al de los mismos meses del año anterior, mientras que en noviembre y diciembre de 2020 en SISAAD se incrementó el número de altas en resoluciones de reconocimiento de prestación. En **marzo de 2020 disminuyeron un 2,8% interanual** hasta las 17.319 altas de resoluciones de reconocimiento de prestación, 493 menos que en el mismo mes de 2019. En **abril de 2020 se recogió la mayor bajada, del 35,3% interanual**, hasta las 12.372 altas de resoluciones de reconocimiento de prestación, 6.739 menos que en abril de 2019. En **mayo de 2020 se registró una caída del 11,1% interanual** en las altas de resoluciones de reconocimiento de prestación, hasta las 16.046 altas de resolución de prestación, 2.010 menos que en el mismo mes de 2019. En **junio de 2020 se recogió una bajada del 16,6% interanual en las altas de resoluciones de reconocimiento de prestación**, hasta las 17.935 altas de resolución de prestación, 3.566 menos que en el mismo mes de 2019. En **julio de 2020 se registró un descenso del 8,8% interanual en las altas de resoluciones de reconocimiento de prestación**, hasta las 16.888 altas de resolución de prestación, 1.628 menos que en el mismo mes de 2019. En **agosto de 2020 cayeron un 16,9% interanual las altas de resoluciones de reconocimiento de prestación**, hasta las 14.153 altas de resolución de prestación, 2.869 menos que en agosto de 2019. En **septiembre de 2020 se registró una bajada del 25,7% interanual en las altas de resoluciones de reconocimiento de prestación**, el mayor descenso desde abril de 2020, hasta las 13.590 altas de resolución de prestación, 4.689 menos que en septiembre de 2019. En **octubre de 2020 se recogió una bajada del 12,1% interanual en las altas de resoluciones de reconocimiento de prestación**, el menor descenso desde julio de 2020, hasta las 16.149 altas de resolución

de prestación, 2.228 menos que en octubre de 2019. En **noviembre de 2020 se registró un incremento del 13,4% interanual en las altas de resoluciones de reconocimiento de prestación**, el primer aumento desde el comienzo de la pandemia del Covid-19, hasta las 19.762 altas de resolución de prestación, 2.330 más que en noviembre de 2019. En **diciembre de 2020 se volvió a incrementar las altas de resoluciones de reconocimiento de prestación**, aunque en menor medida que el mes anterior, un **5,0%**, hasta las 18.891 altas de resolución de prestación, 903 más que en diciembre de 2019. En **enero de 2021 descendieron las altas de resoluciones de reconocimiento de prestación** respecto a enero de 2020 (variación del **-15,7%**), hasta las 10.600 altas de resolución de prestación, 1.969 menos que en enero de 2020. En **febrero de 2021 han vuelto a descender** respecto a febrero de 2020 (variación del **-19,4%**), hasta las 16.047 altas de resolución de prestación, 3.863 menos que en febrero de 2020.

En febrero de 2021, los mayores incrementos interanuales en las altas de resoluciones de prestación han sido en **La Rioja** (197 altas de resoluciones de prestación, 88 más que en el mismo mes de 2020, 80,7% interanual), **Andalucía** (4.011 altas de resoluciones de prestación, 1.484 más y 58,7% interanual) y **Galicia** (911 altas de resoluciones de prestación, 277 más y un 43,7% interanual). Por el contrario, las CCAA que han registrado mayores descensos interanuales en las altas de resoluciones de reconocimiento de prestación han sido la **Comunidad Foral de Navarra** (20 altas de resoluciones de prestación, 103 menos que en el mismo mes de 2020, -83,7% interanual), **Cantabria** (ha registrado 364 altas de resolución de prestación, 1.754 menos que en el mismo mes de 2020, -82,8% interanual) y la **Comunidad de Madrid** (ha registrado 882 altas de resoluciones de prestación, 1.364 menos que en el mismo mes de 2020, -60,7% interanual).

CCAA	Altas de resoluciones de prestación (certificados mensuales de las CCAA)																			
	25/03/2020		25/04/2020		25/05/2020		25/06/2020		25/07/2020		25/08/2020		25/09/2020		25/10/2020		25/11/2020		25/12/2020	
	Núm.	Variación anual Núm. %	Núm.	Variación anual Núm. %	Núm.	Variación anual Núm. %	Núm.	Variación anual Núm. %	Núm.	Variación anual Núm. %	Núm.	Variación anual Núm. %	Núm.	Variación anual Núm. %	Núm.	Variación anual Núm. %	Núm.	Variación anual Núm. %	Núm.	Variación anual Núm. %
Andalucía	1.872	136 7,8%	600	-1.249 -67,6%	870	-3.210 -78,7%	2.967	-15 -0,5%	3.029	-650 -17,7%	4.091	30 0,7%	3.597	42 1,2%	4.329	887 25,8%	6.465	3.362 108,3%	3.685	514 16,2%
Aragón	590	-174 -22,8%	319	-422 -57,0%	375	-452 -54,7%	690	-459 -39,9%	53	-684 -92,8%	63	-489 -88,6%	195	-302 -60,8%	321	-479 -59,9%	317	-649 -67,2%	475	-117 -19,8%
Asturias, Principado de	398	118 42,1%	212	200 166,7%	340	309 99,6%	1.096	1.077 566,4%	815	545 201,9%	531	177 50,0%	627	396 171,4%	467	292 166,9%	817	644 372,3%	483	256 112,8%
Baleares, Illes	1.282	782 156,4%	457	-339 -42,6%	512	-701 -57,8%	331	-382 -53,6%	256	-232 -47,5%	439	439 -	200	-174 -46,5%	414	-232 -35,9%	425	188 79,3%	495	146 41,8%
Canarias	707	275 63,7%	868	385 79,7%	401	103 34,6%	535	267 99,6%	367	-10 -2,7%	377	-49 -11,5%	142	-97 -40,6%	179	-211 -54,1%	211	-144 -40,6%	157	-140 -47,1%
Cantabria	286	21 7,9%	92	-127 -58,0%	171	-1 -0,6%	18	-101 -84,9%	538	125 30,3%	231	-162 -41,2%	209	-71 -25,4%	312	-149 -32,3%	301	43 16,7%	179	-124 -40,9%
Castilla y León	1.427	-907 -38,9%	1.722	-1.453 -45,8%	3.147	2.107 202,6%	1.581	-3.448 -68,6%	1.259	139 12,4%	1.559	46 3,0%	1.549	-717 -31,6%	1.011	-694 -40,7%	1.965	286 17,0%	2.058	143 7,5%
Castilla - La Mancha	829	-195 -19,0%	358	-693 -65,9%	551	-602 -52,2%	861	-213 -19,8%	763	-773 -50,3%	665	-231 -25,8%	643	-301 -31,9%	1.183	393 49,7%	1.094	31 2,9%	625	-853 -57,7%
Cataluña	2.743	-1.231 -31,0%	569	-3.386 -85,6%	2.257	-922 -29,0%	1.682	-988 -37,0%	1.824	-1.266 -41,0%	1.808	48 2,7%	1.490	-1.029 -40,8%	2.279	-523 -18,7%	1.183	-1.712 -59,1%	2.972	569 23,7%
Comunitat Valenciana	2.681	918 52,1%	2.680	215 8,7%	2.217	160 7,8%	2.319	137 6,3%	2.564	763 42,4%	1.633	438 36,7%	1.558	-61 -3,8%	1.981	-330 -14,3%	2.701	296 12,3%	3.177	390 14,0%
Extremadura	73	3 4,3%	1.072	727 210,7%	411	-55 -11,8%	306	-41 -11,8%	1.086	716 193,5%	494	148 42,8%	279	127 83,6%	348	-170 -32,8%	907	735 427,3%	387	116 42,8%
Galicia	1.290	40 3,2%	271	-600 -68,9%	421	-183 -30,3%	932	-10 -1,1%	1.648	614 59,4%	795	-106 -11,8%	807	13 1,6%	827	180 27,8%	764	167 28,0%	1.128	156 16,0%
Madrid, Comunidad de	1.014	-799 -44,1%	1.374	-114 -7,7%	3.135	1.986 172,8%	3.315	1.483 80,9%	1.425	-426 -23,0%	391	-2.852 -87,9%	1.183	-1.541 -56,6%	946	-544 -36,5%	976	-429 -30,5%	1.215	-351 -22,4%
Murcia, Región de	1.092	839 331,6%	665	-44 -6,2%	262	-256 -49,4%	454	-136 -23,1%	211	-249 -54,1%	225	14 6,6%	299	-238 -44,3%	207	-90 -30,3%	438	81 22,7%	542	264 95,0%
Navarra, Com. Foral de	54	-123 -69,5%	200	80 66,7%	354	326 1164,3%	103	-202 -66,2%	209	0 0,0%	292	218 294,6%	253	-68 -21,2%	204	43 26,7%	195	-257 -56,9%	318	44 16,1%
País Vasco	866	-153 -15,0%	834	163 24,3%	487	-560 -53,5%	506	-535 -51,4%	627	-293 -31,8%	425	-536 -55,8%	469	-596 -56,0%	1.011	-506 -33,4%	823	-300 -26,7%	874	-63 -6,7%
Rioja, La	77	-45 -36,9%	77	-33 -30,0%	135	-8 -5,6%	213	45 26,8%	194	79 68,7%	115	-1 -0,9%	68	-53 -43,8%	111	-63 -36,2%	156	-7 -4,3%	99	-24 -19,5%
Ceuta	14	-1 -6,7%	0	-25 -100,0%	0	-8 -100,0%	26	-6 -18,8%	20	1 5,3%	19	8 72,7%	16	-10 -38,5%	19	-12 -38,7%	24	12 100,0%	22	3 15,8%
Melilla	24	3 14,3%	2	-24 -92,3%	0	-43 -100,0%	0	-39 -100,0%	0	-27 -100,0%	0	-9 -100,0%	6	0 -20 -100,0%	0	-17 -100,0%	0	-17 -100,0%	0	-26 -100,0%
<b>TOTAL</b>	<b>17.319</b>	<b>-493 -2,8%</b>	<b>12.372</b>	<b>-6.739 -35,3%</b>	<b>16.046</b>	<b>-2.010 -11,1%</b>	<b>17.935</b>	<b>-3.566 -16,6%</b>	<b>16.888</b>	<b>-1.628 -8,8%</b>	<b>14.153</b>	<b>-2.869 -16,9%</b>	<b>13.590</b>	<b>-4.689 -25,7%</b>	<b>16.149</b>	<b>-2.228 -12,1%</b>	<b>19.762</b>	<b>2.330 13,4%</b>	<b>18.891</b>	<b>903 5,0%</b>

CCAA	Altas de resol. de prest.					
	25/01/2021			25/02/2021		
	Núm.	Variación anual Núm. %	Núm.	Variación anual Núm. %	Núm.	Variación anual Núm. %
Andalucía	1.547	-1.022 -39,8%	4.011	1.484 58,7%		
Aragón	211	-258 -55,0%	347	-295 -46,0%		
Asturias, Principado de	408	312 325,0%	503	-129 -20,4%		
Baleares, Illes	262	-97 -27,0%	717	197 37,9%		
Canarias	128	-133 -51,0%	232	-20 -7,9%		
Cantabria	160	-47 -22,7%	364	-1.754 -82,8%		
Castilla y León	1.598	-22 -1,4%	1.562	310 24,8%		
Castilla - La Mancha	533	-325 -37,9%	737	-535 -42,1%		
Cataluña	1.631	-146 -8,2%	1.891	-547 -22,4%		
Comunitat Valenciana	1.283	345 36,8%	2.201	-1.358 -38,2%		
Extremadura	31	-67 -68,4%	58	-10 -14,7%		
Galicia	766	-403 -34,5%	911	277 43,7%		
Madrid, Comunidad de	580	-273 -32,0%	882	-1.364 -60,7%		
Murcia, Región de	420	240 133,3%	564	22 4,1%		
Navarra, Com. Foral de	36	-59 -62,1%	20	-103 -83,7%		
País Vasco	863	-72 -7,7%	819	-129 -13,6%		
Rioja, La	136	74 119,4%	197	88 80,7%		
Ceuta	7	1 16,7%	9	-2 -18,2%		
Melilla	0	-17 -100,0%	22	5 29,4%		
<b>TOTAL</b>	<b>10.600</b>	<b>-1.969 -15,7%</b>	<b>16.047</b>	<b>-3.863 -19,4%</b>		