

IMPACTO DEL COVID-19 EN EL SISTEMA PARA LA AUTONOMÍA Y ATENCIÓN A LA DEPENDENCIA (SAAD)

(Datos a 30 de abril de 2021)

Índice

1.	Resumen de la evolución de las principales variables de SISAAD a nivel estatal.....	3
1.1.	Evolución de las prestaciones de dependencia a nivel estatal	6
2.	Evolución de las solicitudes	9
2.1.	Evolución de las solicitudes por comunidades autónomas.....	10
3.	Evolución de las resoluciones.....	11
3.1.	Evolución de las resoluciones por comunidades autónomas	12
4.	Evolución de las personas beneficiarias con derecho a prestación	13
4.1.	Evolución de las personas beneficiarias con derecho a prestación por comunidades autónomas.....	15
5.	Evolución de las personas beneficiarias con prestación	15
5.1.	Evolución de las personas beneficiarias con prestación por comunidades autónomas.....	17
6.	Evolución de las personas beneficiarias con derecho a prestación pendientes de recibirla	17
6.1.	Evolución de las personas beneficiarias con derecho a prestación pendientes de recibirla por comunidades autónomas.....	19
7.	Evolución de los fallecidos según la situación del procedimiento de dependencia	19
7.1.	Evolución de los fallecidos según la situación del procedimiento de dependencia por Comunidades Autónomas	23
8.	Evolución de las altas de solicitudes y de las altas de personas beneficiarias con prestación en SISAAD (certificados mensuales de CCAA).....	27

1. Resumen de la evolución de las principales variables de SISAAD a nivel estatal

	Número											30 de abril de 2021					
												Tv mensual.		Tv acumulada. 30/04/21 respecto a 31/12/20		Tv anual. 30/04/21 respecto a 30/04/20	
	31/12/2020	29/02/2020	31/03/2020	30/06/2020	30/09/2020	30/11/2020	31/12/2020	31/01/2021	28/02/2021	31/03/2021	30/04/2021	%	Num	%	Num	%	Num
Solicitudes	1.850.950	1.899.385	1.898.854	1.850.322	1.844.766	1.852.939	1.850.950	1.845.862	1.838.601	1.840.043	1.845.715	0,3%	5.672	-0,3%	-5.235	-2,1%	-38.862
Resoluciones de grado	1.709.394	1.745.108	1.748.292	1.699.216	1.697.776	1.705.247	1.709.394	1.706.226	1.708.035	1.710.163	1.718.836	0,5%	8.673	0,6%	9.442	-0,7%	-12.435
Sin grado	352.921	356.394	357.131	351.766	352.379	352.615	352.921	351.954	350.992	351.150	350.195	-0,3%	-955	-0,8%	-2.726	-1,5%	-5.336
Personas beneficiarias con derecho	1.356.473	1.388.714	1.391.161	1.347.450	1.345.397	1.352.632	1.356.473	1.354.272	1.357.043	1.359.013	1.368.641	0,7%	9.628	0,9%	12.168	-0,5%	-7.099
Grado I	473.559	470.810	473.041	468.827	470.420	472.465	473.559	474.496	476.845	476.816	478.048	0,3%	1.232	0,9%	4.489	1,5%	6.982
Grado II	506.355	516.786	517.993	503.722	503.126	505.626	506.355	505.471	506.578	507.026	510.306	0,6%	3.280	0,8%	3.951	-0,6%	-3.015
Grado III	376.559	401.118	400.127	374.901	371.851	374.541	376.559	374.305	373.620	375.171	380.287	1,4%	5.116	1,0%	3.728	-2,8%	-11.066
Personas beneficiarias con prestación	1.124.230	1.120.879	1.121.520	1.106.030	1.111.492	1.119.209	1.124.230	1.120.233	1.121.253	1.132.396	1.141.950	0,8%	9.554	1,6%	17.720	2,5%	27.826
Grado I	337.667	315.694	317.355	324.609	331.196	334.957	337.667	337.908	339.876	345.448	348.068	0,8%	2.620	3,1%	10.401	9,4%	29.763
Grado II	443.395	443.439	443.517	438.769	440.051	442.580	443.395	441.533	441.693	444.975	447.846	0,6%	2.871	1,0%	4.451	1,4%	6.240
Grado III	343.168	361.746	360.648	342.652	340.245	341.672	343.168	340.792	339.684	341.973	346.036	1,2%	4.063	0,8%	2.868	-2,3%	-8.177
Personas beneficiarias sin prestación	232.243	267.835	269.641	241.420	233.905	233.423	232.243	234.039	235.790	226.617	226.691	0,0%	74	-2,4%	-5.552	-13,3%	-34.925
Grado I	135.892	155.116	155.686	144.218	139.224	137.508	135.892	136.588	136.969	131.368	129.980	-1,1%	-1.388	-4,4%	-5.912	-14,9%	-22.781
Grado II	62.960	73.347	74.476	64.953	63.075	63.046	62.960	63.938	64.885	62.051	62.460	0,7%	409	-0,8%	-500	-12,9%	-9.255
Grado III	33.391	39.372	39.479	32.249	31.606	32.869	33.391	33.513	33.936	33.198	34.251	3,2%	1.053	2,6%	860	-7,8%	-2.889

Tras el estado de alarma decretado el 14 de marzo de 2020, la tendencia de las principales variables de dependencia ha sido decreciente. En las estadísticas a 31 de marzo de 2020 no se observó el cambio de evolución en todas las variables, debido al retraso de envío de los datos y a que el cruce de fallecidos con los datos de INE y Justicia se realiza a mes vencido, entre otras causas. En cambio, en las estadísticas a 30 de abril de 2020 ya se evidenciaba el descenso de todas las variables respecto al mes anterior, comportamiento que se repitió en mayo, junio de 2020 (en este último mes disminuyen todas las principales variables excepto las personas beneficiarias con prestación), agosto y septiembre de 2020. La excepción se registró en julio de 2020 donde las principales variables aumentaron excepto las solicitudes y las personas beneficiarias con prestación pendiente de recibirla. Cambió la tendencia en octubre de 2020, donde todas las

variables aumentaron excepto las personas beneficiarias sin prestación pendientes de recibirla. En noviembre y diciembre de 2020 continuó la tendencia ascendente y crecieron todas las variables (en este último mes aumentaron todas las principales variables excepto las solicitudes y las personas beneficiarias sin prestación pendientes de recibirla), así como en febrero de 2021 (crecieron todas las principales variables excepto las solicitudes) y marzo de 2021 (crecieron todas excepto en las personas beneficiarias con derecho a prestación pendientes de recibirla). La excepción se produjo en enero de 2021, donde descendieron todas las variables excepto las personas beneficiarias sin prestación pendientes de recibirla. A 30 de abril de 2021 se registró la misma tendencia ascendente. Así, las personas beneficiarias con prestación (0,8% intermensual) han aumentado en 9.554, las personas beneficiarias con derecho a prestación

(0,7% intermensual) han registrado 9.628 más que el mes anterior, las **resoluciones** (0,5% intermensual) han crecido en 8.673, las **solicitudes** (0,3% intermensual) han aumentado en 5.672, y las **personas beneficiarias con derecho a prestación pendientes de recibirla** se han mantenido estables, con 74 personas más respecto al mes anterior (0,0% intermensual).

La última estadística publicada anterior al estado de alarma es la de los datos a fecha de 29 de febrero de 2020, por lo que, **si comparamos con los datos anteriores al estado de alarma, se puede observar la caída de todas las principales variables, excepto en las personas beneficiarias con prestación** (1,9% respecto a febrero de 2020, con 21.071 personas más). Así, las tasas de variación a 30 de abril de 2021 respecto a los datos a 29 a febrero de 2020, ordenándolas de más negativa a menos han sido las

personas beneficiarias con derecho a prestación pendientes de recibirla (-15,4% respecto a febrero de 2020, 41.144 personas beneficiarias con derecho a prestación pendientes de recibirla menos), las **solicitudes** (-2,8% respecto a febrero de 2020, 53.670 solicitudes menos), las **resoluciones** (-1,5% respecto a febrero de 2020, 26.272 resoluciones menos) y las **personas beneficiarias con derecho a prestación** (-1,4% respecto a febrero de 2020, 20.073 menos). Por otro lado cabe destacar que, aunque las **personas beneficiarias con prestación** se han incrementado respecto a febrero de 2020, las **personas beneficiarias con prestación de Grado III** han disminuido en 15.710 respecto a febrero de 2020 (-4,3% respecto a dicha fecha) y son las **personas beneficiarias con prestación de Grado I** las que se han incrementado en gran medida, en 32.374 respecto a febrero de 2020 (10,3% respecto a dicha fecha).

G I.- Evolución de los principales indicadores

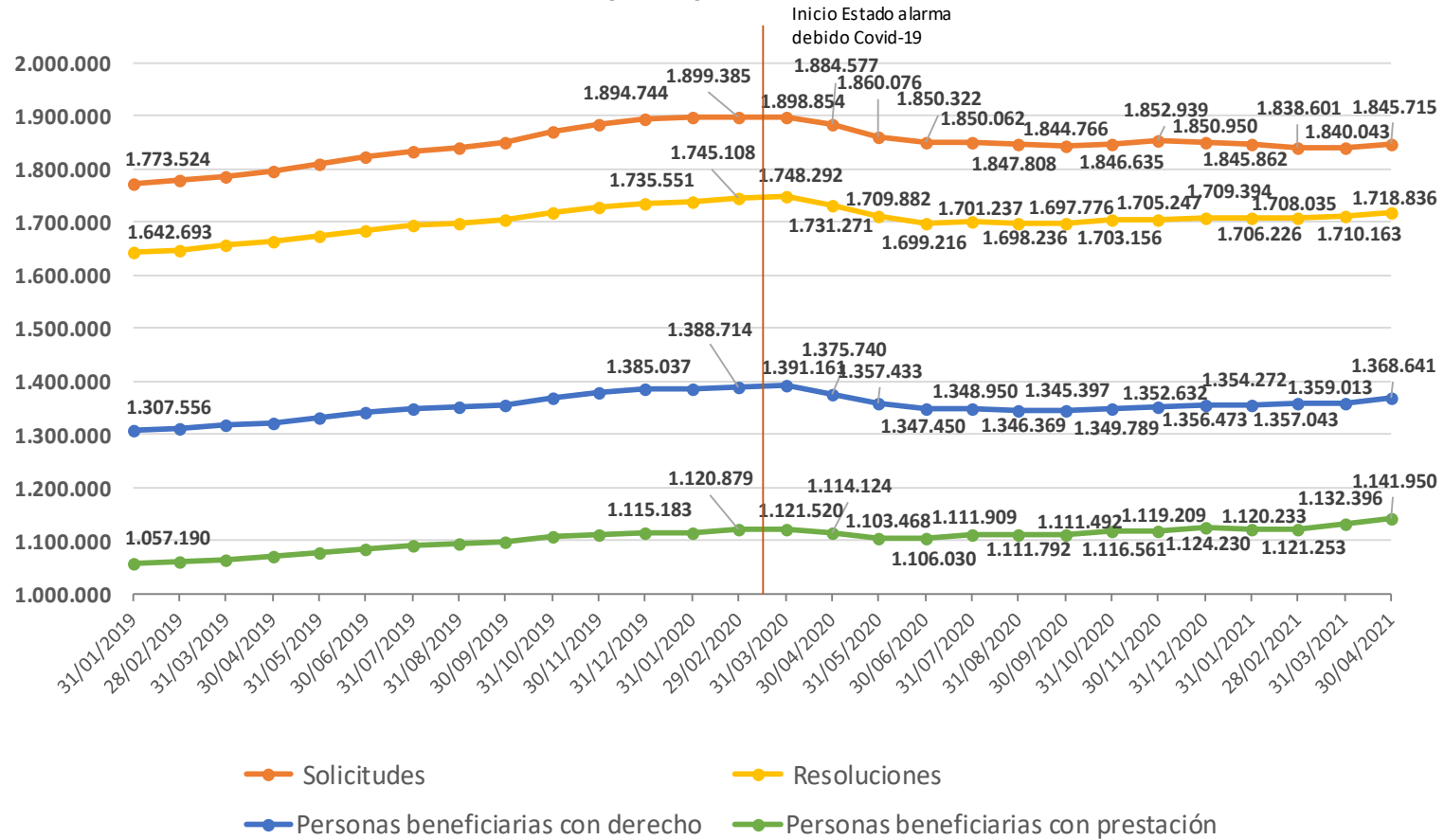

1.1. Evolución de las prestaciones de dependencia a nivel estatal

Prestaciones	Número											30 de abril de 2021					
												Tv mensual.		Tv acumulada. 30/04/21 respecto a 31/12/20		Tv anual. 30/04/21 respecto a 30/04/20	
	31/12/2020	29/02/2020	31/03/2020	30/06/2020	30/09/2020	30/11/2020	31/12/2020	31/01/2021	28/02/2021	31/03/2021	30/04/2021	%	Num	%	Num	%	Num
Prestaciones	1.427.207	1.419.988	1.421.352	1.403.466	1.409.499	1.421.468	1.427.207	1.422.173	1.424.127	1.440.849	1.453.373	0,9%	12.524	1,8%	26.166	2,9%	41.050
Preven. Dep. y Promo. A. Personal	61.411	62.017	64.473	62.454	61.344	61.587	61.411	60.996	60.855	60.824	60.660	-0,3%	-164	-1,2%	-751	-5,1%	-3.268
Teleasistencia	254.644	248.883	249.254	247.917	248.905	252.920	254.644	253.900	254.945	263.432	266.235	1,1%	2.803	4,6%	11.591	7,2%	17.956
Ayuda a Domicilio	253.202	251.812	249.883	243.917	246.743	252.591	253.202	252.816	254.080	257.003	259.513	1,0%	2.510	2,5%	6.311	5,1%	12.609
Centros Día/Noche	88.465	96.527	96.171	93.709	90.927	89.286	88.465	87.915	87.534	87.968	88.154	0,2%	186	-0,4%	-311	-7,6%	-7.247
Atención Residencial	156.437	171.119	168.888	154.924	155.263	156.209	156.437	155.037	154.938	156.308	159.065	1,8%	2.757	1,7%	2.628	-2,7%	-4.364
PE Vinculada al Servicio	154.547	152.650	153.361	153.010	154.482	153.730	154.547	153.284	151.775	152.149	154.308	1,4%	2.159	-0,2%	-239	0,3%	419
PE Cuidados Familiares	450.517	429.060	431.383	439.579	443.907	447.235	450.517	450.209	451.975	455.133	457.299	0,5%	2.166	1,5%	6.782	5,7%	24.777
PE Asistencia Personal	7.984	7.920	7.939	7.956	7.928	7.910	7.984	8.016	8.025	8.032	8.139	1,3%	107	1,9%	155	2,1%	168
Nº de prestaciones por beneficiario	1,27	1,27	1,27	1,27	1,27	1,27	1,27	1,27	1,27	1,27	1,27	0,00	-	0,00	-	0,01	

Tras el estado de alarma decretado el 14 de marzo de 2020, los primeros meses la tendencia de las prestaciones de dependencia también fue decreciente. En las estadísticas a 31 de marzo de 2020 no se observó el cambio de evolución, por las causas anteriormente expuestas. En cambio, en las estadísticas de **abril y mayo de 2020 sí observamos que las prestaciones disminuyeron** respecto al mes anterior en todas las prestaciones de servicios, en la prestación económica vinculada al servicio, y en el total de prestaciones, mientras que se incrementaron en las prestaciones económicas de cuidados familiares y de asistencia personal. A partir de **junio de 2020 el total de las prestaciones mostró un crecimiento** intermensual que se mantuvo a 31 de julio de 2020. En los meses de **agosto de 2020 y septiembre el total de prestaciones se mantuvo estable** (0,0% intermensual en ambos casos). Para pasar a **partir de octubre de 2020 de nuevo a aumentar el total de prestaciones** (0,5% intermensual), manteniéndose el comportamiento creciente en noviembre de 2020 (incremento del 0,3% intermensual) y diciembre de 2020 (incremento del 0,4% intermensual). Hubo una **excepción en el mes de enero de 2021**, en

el que **el total de prestaciones disminuyó** en 5.034 con respecto al mes anterior (-0,4% intermensual), mientras que **a partir de febrero de 2021 volvió a crecer** (0,1% intermensual), en marzo (1,2% intermensual) y a 30 de abril de 2021 se ha mantenido el incremento con 12.524 más que el mes anterior (0,9% intermensual) (gráfico II).

Todos los tipos de prestación han crecido en el último mes excepto la **promoción de la autonomía personal y prevención de la dependencia** (-0,3% intermensual, con 164 prestaciones menos). Así, los tipos de prestación que más se han incrementado han sido la **atención residencial** (1,8% intermensual, con 2.757 prestaciones más), la **prestación económica vinculada al servicio** (1,4% intermensual, con 2.159 más), la **prestación económica de asistencia personal** (1,3%, con 107 más) y el servicio de **teleasistencia** (1,1% intermensual, con 2.803 prestaciones más) (gráfico III) (gráfico IV).

Si comparamos las prestaciones a 30 de abril de 2021 con los datos anteriores al estado de alarma (publicación con datos a 29 a febrero de

2020), se puede observar un **incremento del total de las prestaciones** con 33.385 prestaciones más que el 29 de febrero de 2020 (**2,4%**) (gráfico II). Todas las prestaciones de servicios han disminuido excepto la **teleasistencia** que se ha incrementado en un 7,0% (17.352 prestaciones más) y la **ayuda a domicilio** que ha crecido un 3,1% (7.701 prestaciones más). Así los **centros de día/noche han decrecido un 8,7%** (8.373 prestaciones menos que en febrero de 2020), la **atención residencial ha caído un 7,0%** (12.054 prestaciones menos que en febrero de 2020) y la **promoción de la autonomía personal y prevención de la dependencia** ha

descendido un **2,2%** (1.357 prestaciones menos que en febrero de 2020). En cambio, se han producido incrementos en todas las prestaciones económicas. Así, la **prestación económica de cuidados familiares** es la que más ha crecido (**aumento del 6,6%** desde febrero de 2020, con 28.239 prestaciones más), seguida de la **prestación económica de asistencia personal** (**2,8%**, con 219 prestaciones más) y de la **prestación económica vinculada al servicio** (**1,1%**, con 1.658 prestaciones más) (gráfico III y gráfico IV).

G III.- Evolución de las prestaciones por grupos de tipos de prestación

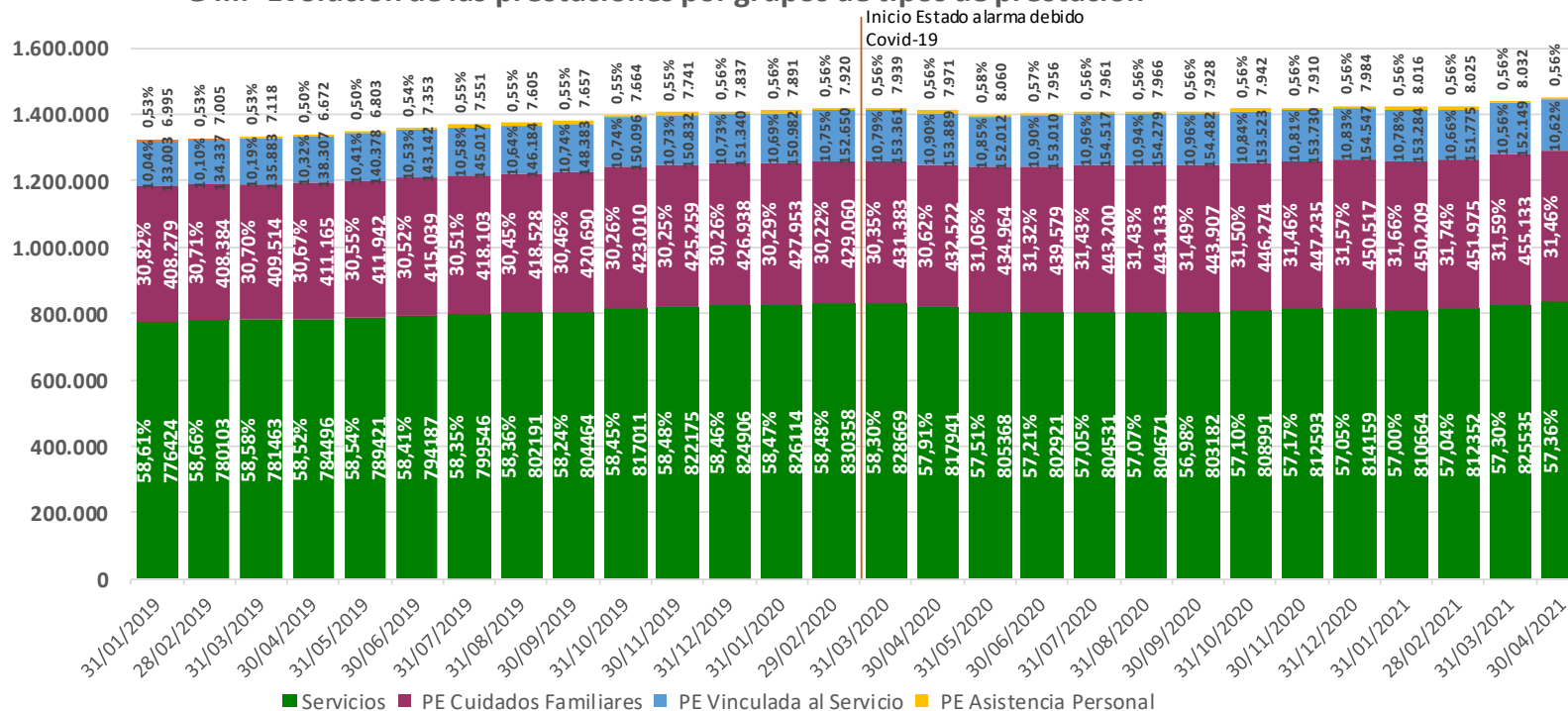

Si agrupamos las prestaciones en dos grandes grupos: **prestaciones por servicios** (incluye servicios, prestación económica vinculada al servicio y prestación económica de asistencia personal) y **prestación económica de cuidados familiares**, podemos ver como el **porcentaje que representa la prestación económica de cuidados familiares sobre el total de prestaciones se incrementó desde febrero de 2020**, pasando de un 30,22%

en febrero de 2020 a un 31,74% en febrero de 2021, descendiendo desde entonces hasta el **31,46% registrado en abril de 2021**. El porcentaje de las **prestaciones por servicios** disminuye, por tanto, de un 69,88% en febrero de 2020 a un 68,26% en febrero de 2021, aunque en el último mes ha ascendido ligeramente este porcentaje hasta el 68,54% registrado en abril de 2021 (gráfico III).

G IV.- Evolución de los servicios por tipo de servicio

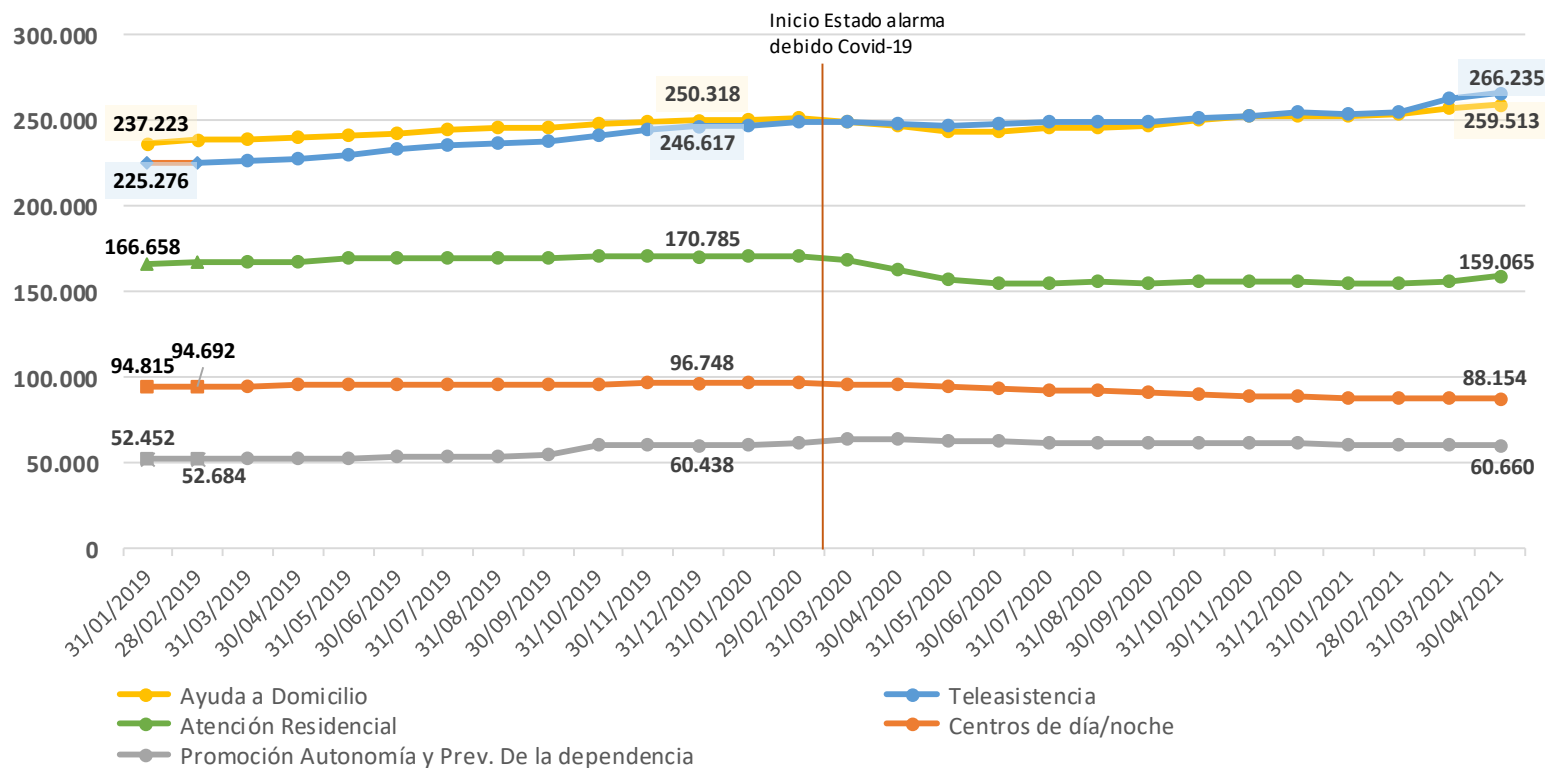

2. Evolución de las solicitudes

Con datos de 30 de abril de 2021 se registraron **1.845.715 solicitudes** de dependencia, un **0,3% superior a las de marzo de 2021** (5.672 solicitudes más). **Desde el 29 de febrero de 2020** (última publicación antes del estado

de alarma), las solicitudes han disminuido en 53.670 (una variación de **-2,8%**) (gráfico V).

G V.- Evolución de las solicitudes

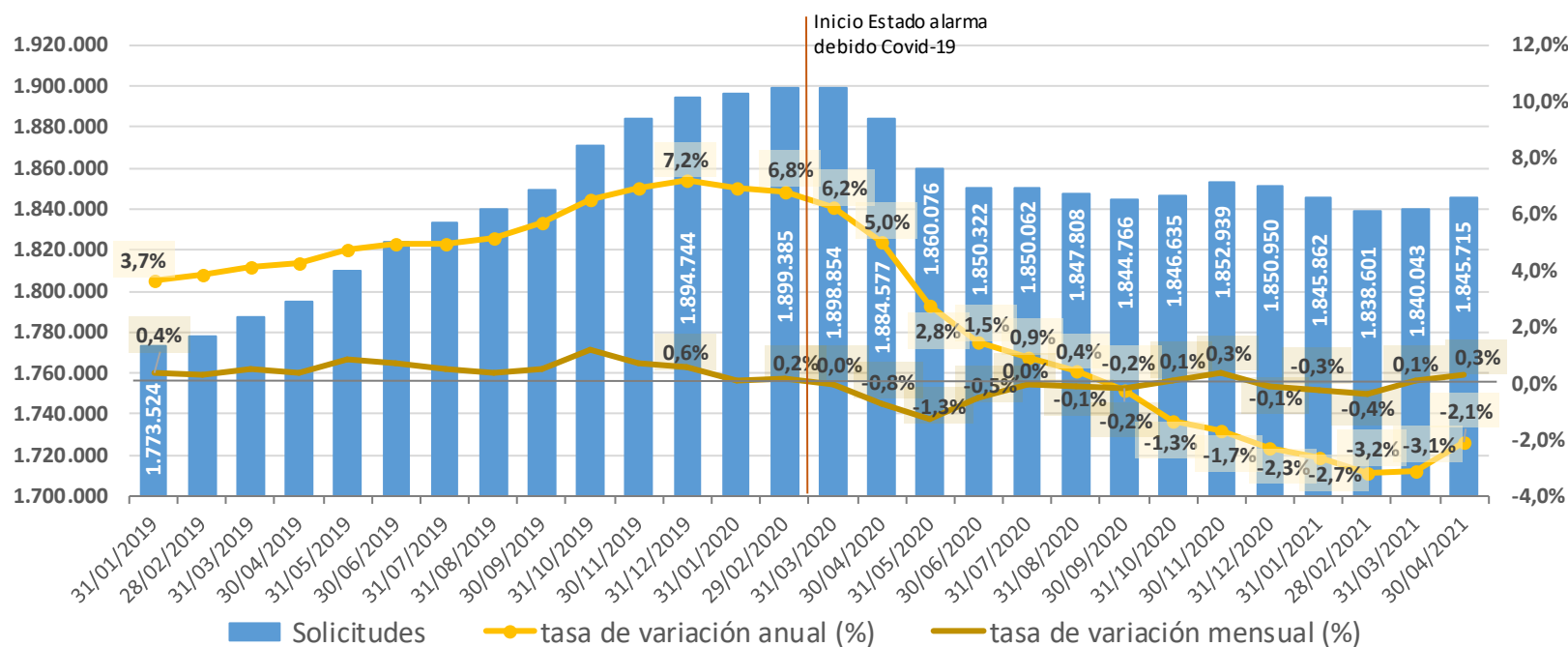

2.1. Evolución de las solicitudes por comunidades autónomas

CCAA	SOLICITUDES																
	Número											Tv mensual		Tv acumulada. 30/04/21 respecto a 31/12/20		Tv anual. 30/04/21 respecto a 30/04/20	
	31/12/2019	29/02/2020	31/03/2020	30/06/2020	30/09/2020	30/11/2020	31/12/2020	31/01/2021	28/02/2021	31/03/2021	30/04/2021	%	Num	%	Num	%	Num
Andalucía	410.355	410.004	408.257	400.988	399.077	399.372	396.745	395.570	394.328	393.556	393.325	-0,1%	-231	-0,9%	-3.420	-3,0%	-12.010
Aragón	51.252	50.682	50.621	48.981	48.270	48.313	47.953	47.917	47.709	47.935	48.096	0,3%	161	0,3%	143	-4,2%	-2.090
Asturias, Principado de	40.697	41.105	41.095	39.898	39.439	39.505	39.355	39.142	39.022	39.120	39.333	0,5%	213	-0,1%	-22	-3,4%	-1.375
Balears, Illes	32.479	32.840	32.811	32.399	32.628	32.788	32.836	32.750	32.849	32.953	32.888	-0,2%	-65	0,2%	52	1,1%	347
Canarias	53.168	53.051	53.247	54.857	55.290	54.929	54.714	54.237	53.821	54.299	54.872	1,1%	573	0,3%	158	0,9%	468
Cantabria	25.483	26.038	25.583	25.200	25.247	25.367	25.356	25.263	25.315	22.253	22.327	0,3%	74	-11,9%	-3.029	-12,0%	-3.049
Castilla y León	146.192	146.209	146.252	141.631	141.140	141.192	140.933	140.171	140.447	140.577	140.679	0,1%	102	-0,2%	-254	-3,2%	-4.612
Castilla - La Mancha	89.837	90.243	89.840	85.165	84.781	84.959	84.968	84.395	84.194	84.526	84.949	0,5%	423	0,0%	-19	-3,6%	-3.169
Cataluña	334.206	337.365	336.251	321.092	320.289	321.449	321.411	322.025	321.108	321.453	322.929	0,5%	1.476	0,5%	1.518	-3,6%	-11.989
Comunitat Valenciana	144.556	144.712	147.030	150.807	153.276	155.021	155.768	154.890	153.648	155.185	156.220	0,7%	1.035	0,3%	452	4,3%	6.497
Extremadura	56.883	56.648	56.393	54.985	54.201	53.317	52.977	52.476	52.117	52.126	52.365	0,5%	239	-1,2%	-612	-6,0%	-3.320
Galicia	80.673	79.832	79.444	78.067	77.471	77.318	77.385	76.903	76.430	76.426	76.555	0,2%	129	-1,1%	-830	-2,9%	-2.294
Madrid, Comunidad de	228.990	230.431	231.363	219.927	217.587	223.291	223.671	223.313	220.920	222.737	224.021	0,6%	1.284	0,2%	350	-0,1%	-208
Murcia, Región de	53.719	53.916	53.895	52.446	52.449	52.254	52.094	52.187	52.104	52.057	52.363	0,6%	306	0,5%	269	-2,2%	-1.153
Navarra, Comunidad Foral de	20.052	19.974	19.886	19.315	19.423	19.543	19.700	19.666	19.589	19.717	19.775	0,3%	58	0,4%	75	0,9%	182
País Vasco	106.366	106.426	107.066	105.436	105.093	105.167	105.906	105.743	105.775	105.812	105.554	-0,2%	-258	-0,3%	-352	-1,1%	-1.199
Rioja, La	15.375	15.413	15.329	14.668	14.620	14.647	14.687	14.777	14.791	14.884	15.018	0,9%	134	2,3%	331	0,8%	123
Ceuta	1.893	1.922	1.918	1.902	1.915	1.924	1.916	1.903	1.903	1.904	1.910	0,3%	6	-0,3%	-6	0,5%	9
Melilla	2.568	2.574	2.573	2.558	2.570	2.583	2.575	2.534	2.531	2.523	2.536	0,5%	13	-1,5%	-39	-0,8%	-20
TOTAL	1.894.744	1.899.385	1.898.854	1.850.322	1.844.766	1.852.939	1.850.950	1.845.862	1.838.601	1.840.043	1.845.715	0,3%	5.672	-0,3%	-5.235	-2,1%	-38.862

En 14 Comunidades Autónomas ha crecido el número de solicitudes respecto a marzo de 2021, así como en Ceuta y Melilla. Las CCAA donde más han aumentado las solicitudes han sido **Canarias** (1,1% intermensual, con 573 más), **La Rioja** (0,9% intermensual, con 134 solicitudes más) y la **Comunitat Valenciana** (0,7% intermensual, con 1.035 más). Por otro lado, las únicas CCAA que han disminuido las solicitudes han sido **País Vasco** (-0,2% intermensual, con 258 solicitudes menos), **Illes Balears** (-0,2% intermensual, con 65 menos) y **Andalucía** (-0,1% intermensual, con 231 menos).

Si comparamos con la última publicación realizada antes del estado de alarma (29 de febrero de 2020), las solicitudes han decrecido en todas las CCAA, así como en Ceuta y Melilla, excepto en la **Comunitat Valenciana** (8,0%, con 11.508 solicitudes más), **Canarias** (3,4%, con 1.821 más) e **Illes Balears** (0,1%, con 48 más). Las CCAA en las que más han caído las solicitudes han sido **Cantabria** (-14,3%, con 3.711 menos), **Extremadura** (-7,6%, con 4.283 solicitudes menos) y **Castilla – La Mancha** (-5,9%, con 5.294 menos).

3. Evolución de las resoluciones

Con datos de 30 de abril de 2021 se registraron **1.718.836 resoluciones**, 8.673 más que en marzo de 2021 (**0,5%** de variación mensual). **Desde el 29**

de febrero de 2020 (última publicación antes del estado de alarma), las resoluciones han caído en 26.272 (variación de **-1,5%**) (gráfico VI).

G VI.- Evolución de las resoluciones

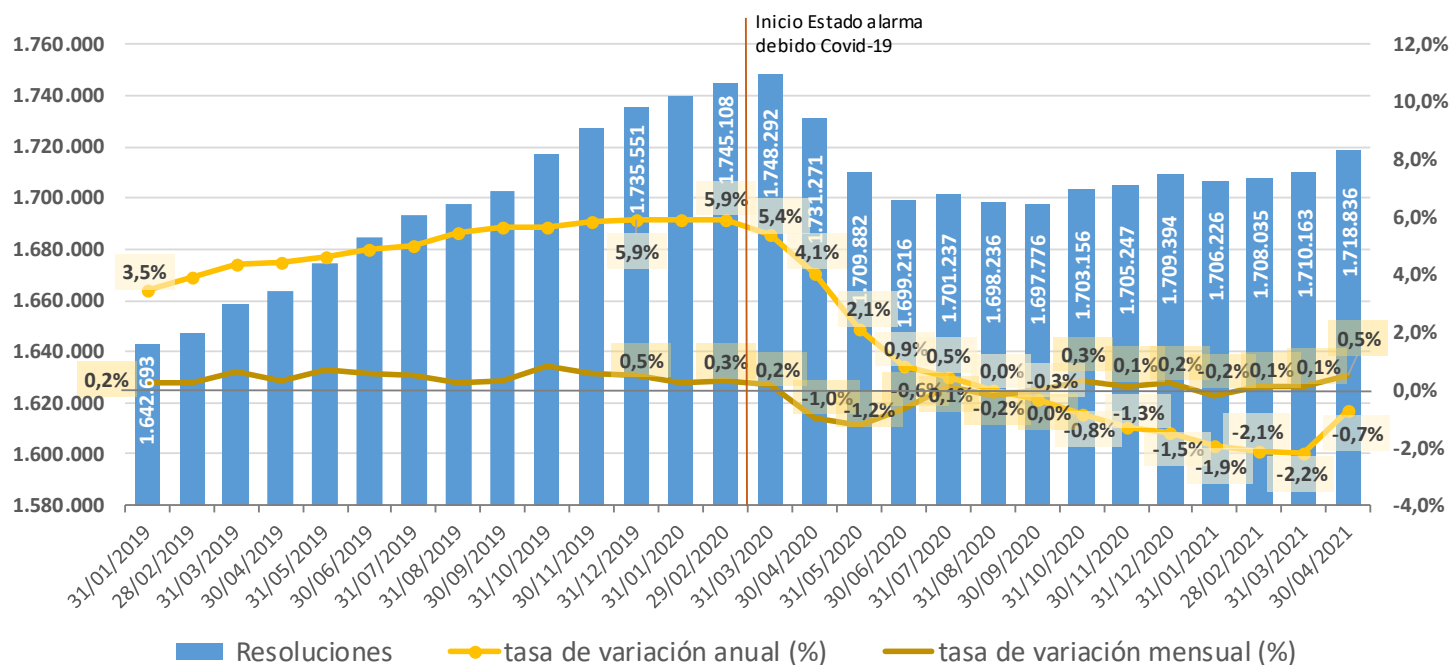

3.1. Evolución de las resoluciones por comunidades autónomas

CCAA	RESOLUCIONES DE GRADO																
	Número											Tv mensual		Tv acumulada. 30/04/21 respecto a 31/12/20		Tv anual. 30/04/21 respecto a 30/04/20	
	31/12/2019	29/02/2020	31/03/2020	30/06/2020	30/09/2020	30/11/2020	31/12/2020	31/01/2021	28/02/2021	31/03/2021	30/04/2021	%	Num	%	Num	%	Num
Andalucía	361.314	361.174	360.352	354.006	351.665	352.952	351.802	350.133	351.434	351.904	353.029	0,3%	1.125	0,3%	1.227	-1,4%	-5.041
Aragón	47.743	47.609	47.887	46.049	45.011	45.041	44.726	44.425	44.433	45.080	45.561	1,1%	481	1,9%	835	-3,8%	-1.807
Asturias, Principado de	35.198	34.920	34.853	35.405	35.243	35.703	35.711	35.701	35.805	36.322	36.782	1,3%	460	3,0%	1.071	2,9%	1.050
Balears, Illes	30.928	31.161	31.237	30.739	31.069	31.563	31.586	31.402	31.852	31.837	31.841	0,0%	4	0,8%	255	3,2%	975
Canarias	37.916	38.468	38.406	38.310	38.094	38.555	38.655	38.514	38.543	38.607	38.930	0,8%	323	0,7%	275	1,4%	555
Cantabria	24.993	25.532	25.084	24.712	24.728	24.848	24.832	24.743	24.785	21.728	21.796	0,3%	68	-12,2%	-3.036	-12,4%	-3.081
Castilla y León	134.693	134.868	135.300	133.789	132.700	132.777	132.386	131.984	131.879	131.466	131.125	-0,3%	-341	-1,0%	-1.261	-2,4%	-3.271
Castilla - La Mancha	85.461	86.074	86.088	81.239	81.203	81.531	81.399	80.962	80.756	81.479	81.782	0,4%	303	0,5%	383	-3,2%	-2.703
Cataluña	307.817	310.006	310.395	295.516	297.092	298.045	300.021	299.665	300.633	301.777	303.925	0,7%	2.148	1,3%	3.904	-1,3%	-3.864
Comunitat Valenciana	121.696	124.031	126.189	125.392	129.863	133.931	136.159	135.578	135.614	137.100	139.183	1,5%	2.083	2,2%	3.024	10,5%	13.213
Extremadura	49.654	49.735	49.807	48.054	48.542	49.064	49.281	48.899	48.782	48.843	49.046	0,4%	203	-0,5%	-235	-0,2%	-110
Galicia	80.292	79.476	79.083	77.669	77.138	76.989	77.049	76.578	76.106	76.118	76.249	0,2%	131	-1,0%	-800	-2,9%	-2.246
Madrid, Comunidad de	227.239	230.285	231.065	219.771	217.437	215.938	216.497	218.380	217.991	218.016	219.336	0,6%	1.320	1,3%	2.839	-2,1%	-4.777
Murcia, Región de	46.430	46.293	46.550	45.417	45.077	45.207	45.294	45.406	45.544	45.744	46.181	1,0%	437	2,0%	887	-1,0%	-458
Navarra, Comunidad Foral de	18.635	19.737	19.708	19.180	19.302	19.423	19.594	19.560	19.485	19.626	19.670	0,2%	44	0,4%	76	1,3%	247
País Vasco	105.837	105.959	106.593	104.992	104.628	104.701	105.419	105.231	105.297	105.340	105.092	-0,2%	-248	-0,3%	-327	-1,1%	-1.190
Rioja, La	15.370	15.406	15.314	14.661	14.612	14.641	14.678	14.761	14.786	14.877	15.010	0,9%	133	2,3%	332	0,8%	122
Ceuta	1.864	1.861	1.879	1.859	1.878	1.882	1.873	1.857	1.870	1.867	1.862	-0,3%	-5	-0,6%	-11	0,0%	0
Melilla	2.471	2.513	2.502	2.456	2.494	2.456	2.432	2.447	2.440	2.432	2.436	0,2%	4	0,2%	4	-2,0%	-49
TOTAL	1.735.551	1.745.108	1.748.292	1.699.216	1.697.776	1.705.247	1.709.394	1.706.226	1.708.035	1.710.163	1.718.836	0,5%	8.673	0,6%	9.442	-0,7%	-12.435

En todas las Comunidades Autónomas ha crecido el número de resoluciones respecto a marzo de 2021 excepto en **Castilla y León** (-0,3%, con 341 menos) y **País Vasco** (-0,2%, con 248 menos), así como en Melilla. Las CCAA donde más han aumentado las resoluciones han sido la **Comunitat Valenciana** (1,5%, con 2.083 más), el **Principado de Asturias** (1,3% intermensual, con 460 más) y **Aragón** (1,1% intermensual, con 481 resoluciones más).

Si comparamos con la última publicación realizada antes del estado de alarma (29 de febrero de 2020), las resoluciones han decrecido en 13 CCAA,

así como en Melilla. Las Comunidades Autónomas en las que más han caído las resoluciones han sido **Cantabria** (-14,6%, con 3.736 resoluciones menos) **Castilla-La Mancha** (-5,0%, con 4.292 resoluciones menos) y la **Comunidad de Madrid** (-4,8%, con 10.949 resoluciones menos). Por otro lado, las CCAA en las que más han crecido las resoluciones desde febrero de 2020 han sido la **Comunitat Valenciana** (12,2%, con 15.152 resoluciones más), el **Principado de Asturias** (5,3%, con 1.862 más) e **Illes Balears** (2,2%, con 680 más).

4. Evolución de las personas beneficiarias con derecho a prestación

Con datos de 30 de abril de 2021 se registraron **1.368.641 personas beneficiarias con derecho a prestación**, un **0,7% superior a las de marzo de 2021** (9.628 personas más). Desde el **29 de febrero de 2020** (última

publicación antes del estado de alarma), las personas beneficiarias con derecho a prestación han disminuido en 20.073 (una variación de **-1,4%**) (gráfico VII).

G VII.- Evolución de las personas beneficiarias con derecho a prestación

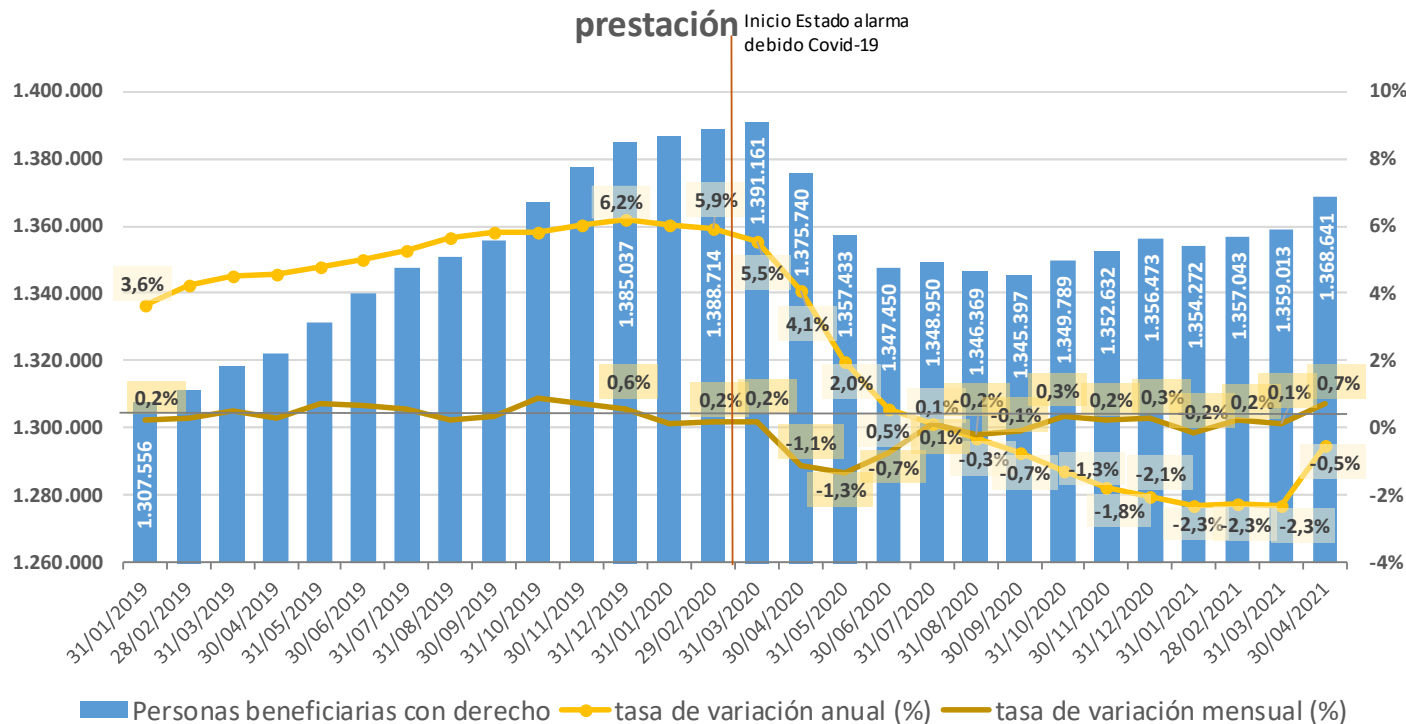

4.1. Evolución de las personas beneficiarias con derecho a prestación por comunidades autónomas

CCAA	PERSONAS BENEFICIARIAS CON DERECHO A PRESTACIÓN																	
	Número												Tv mensual		Tv acumulada. 30/04/21 respecto a 31/12/20		Tv anual. 30/04/21 respecto a 30/04/20	
	31/12/2019	29/02/2020	31/03/2020	30/06/2020	30/09/2020	30/11/2020	31/12/2020	31/01/2021	28/02/2021	31/03/2021	30/04/2021	%	Num	%	Num	%	Num	
Andalucía	294.246	293.659	292.896	287.048	284.748	286.141	285.089	283.513	285.076	285.671	287.051	0,5%	1.380	0,7%	1.962	-1,3%	-3.736	
Aragón	39.188	39.025	39.264	37.474	36.570	36.627	36.344	36.061	36.085	36.644	37.203	1,5%	559	2,4%	859	-4,1%	-1.592	
Asturias, Principado de	26.877	26.641	26.564	27.019	26.888	27.257	27.263	27.273	27.396	27.853	28.300	1,6%	447	3,8%	1.037	3,5%	960	
Balears, Illes	24.991	25.153	25.204	24.731	25.076	25.501	25.528	25.370	25.792	25.773	25.792	0,1%	19	1,0%	264	3,8%	942	
Canarias	32.430	32.857	32.847	32.796	32.606	33.064	33.152	33.049	33.073	33.145	33.381	0,7%	236	0,7%	229	1,6%	517	
Cantabria	21.169	21.694	21.246	20.913	20.925	21.041	21.022	20.956	20.992	17.931	18.001	0,4%	70	-14,4%	-3.021	-14,5%	-3.050	
Castilla y León	106.369	106.001	106.429	105.110	105.272	105.667	105.708	105.750	105.982	105.863	105.971	0,1%	108	0,2%	263	0,4%	435	
Castilla - La Mancha	68.077	68.616	68.672	64.270	64.395	64.840	64.772	64.400	64.256	64.897	65.221	0,5%	324	0,7%	449	-3,0%	-1.994	
Cataluña	239.983	240.887	240.820	227.140	227.852	228.615	230.320	229.956	230.563	231.841	234.058	1,0%	2.217	1,6%	3.738	-1,9%	-4.412	
Comunitat Valenciana	103.107	104.955	106.963	106.096	109.834	113.499	115.485	114.883	114.770	116.047	117.975	1,7%	1.928	2,2%	2.490	10,5%	11.235	
Extremadura	35.443	35.396	35.388	33.844	34.154	34.523	34.750	34.412	34.331	34.412	34.632	0,6%	220	-0,3%	-118	-0,5%	-182	
Galicia	70.092	69.448	69.115	67.986	67.260	67.314	67.467	67.101	66.736	66.851	67.047	0,3%	196	-0,6%	-420	-2,4%	-1.615	
Madrid, Comunidad de	171.922	173.800	174.676	165.693	163.037	161.679	161.936	164.022	164.409	164.173	165.695	0,9%	1.522	2,3%	3.759	-1,5%	-2.605	
Murcia, Región de	41.312	41.060	41.331	40.285	39.905	39.954	40.012	40.102	40.228	40.392	40.842	1,1%	450	2,1%	830	-1,6%	-658	
Navarra, Comunidad Foral de	14.637	14.469	14.453	14.029	14.233	14.239	14.462	14.372	14.302	14.383	14.415	0,2%	32	-0,3%	-47	1,4%	200	
País Vasco	80.742	80.515	80.864	79.311	78.877	78.840	79.315	79.124	79.052	79.018	78.813	-0,3%	-205	-0,6%	-502	-2,2%	-1.806	
Rioja, La	11.398	11.451	11.336	10.670	10.657	10.759	10.806	10.877	10.941	11.068	11.191	1,1%	123	3,6%	385	2,5%	273	
Ceuta	1.282	1.274	1.286	1.267	1.292	1.289	1.282	1.272	1.285	1.284	1.279	-0,4%	-5	-0,2%	-3	0,6%	7	
Melilla	1.772	1.813	1.807	1.768	1.816	1.783	1.760	1.779	1.774	1.767	1.774	0,4%	7	0,8%	14	-1,0%	-18	
TOTAL	1.385.037	1.388.714	1.391.161	1.347.450	1.345.397	1.352.632	1.356.473	1.354.272	1.357.043	1.359.013	1.368.641	0,7%	9.628	0,9%	12.168	-0,5%	-7.099	

En todas las Comunidades Autónomas han aumentado las personas beneficiarias con derecho **respecto a marzo de 2021 excepto en el País Vasco** (-0,3%, con 205 menos), así como en Melilla. Las CCAA donde más han crecido han sido la **Comunitat Valenciana** 1,7%, con 1.928 personas más), el **Principado de Asturias** (1,6% intermensual, con 447 personas más) y **Aragón** (1,5% intermensual, con 559 más).

Si comparamos con la **última publicación realizada antes del estado de alarma** (29 de febrero de 2020), las personas beneficiarias con derecho han decrecido en 13 CCAA, así como en Melilla. En las CCAA en las que más han caído han sido **Cantabria** (-17,0%, con 3.693 personas menos), **Castilla – La Mancha** (-4,9%, con 3.395 menos), la **Comunidad de Madrid y Aragón** (-4,7% en ambos casos, con 8.105 y 1.822 menos respectivamente). Por otro lado, las CCAA en las que más han crecido han sido la **Comunitat Valenciana** (12,4%, con 13.020 personas más), el **Principado de Asturias** (6,2%, con 1.659 más) e **Illes Balears** (2,5%, con 639 más).

5. Evolución de las personas beneficiarias con prestación

Con datos de 30 de abril de 2021 se registraron **1.141.950 personas beneficiarias con prestación**, un **0,8% superior a las de marzo de 2021** (9.554 personas más). Desde el **29 de febrero de 2020** (última publicación

antes del estado de alarma), las personas beneficiarias con prestación han ascendido en 21.071 (**1,9%**) (gráfico VIII).

G VIII.- Evolución de las personas beneficiarias con prestación

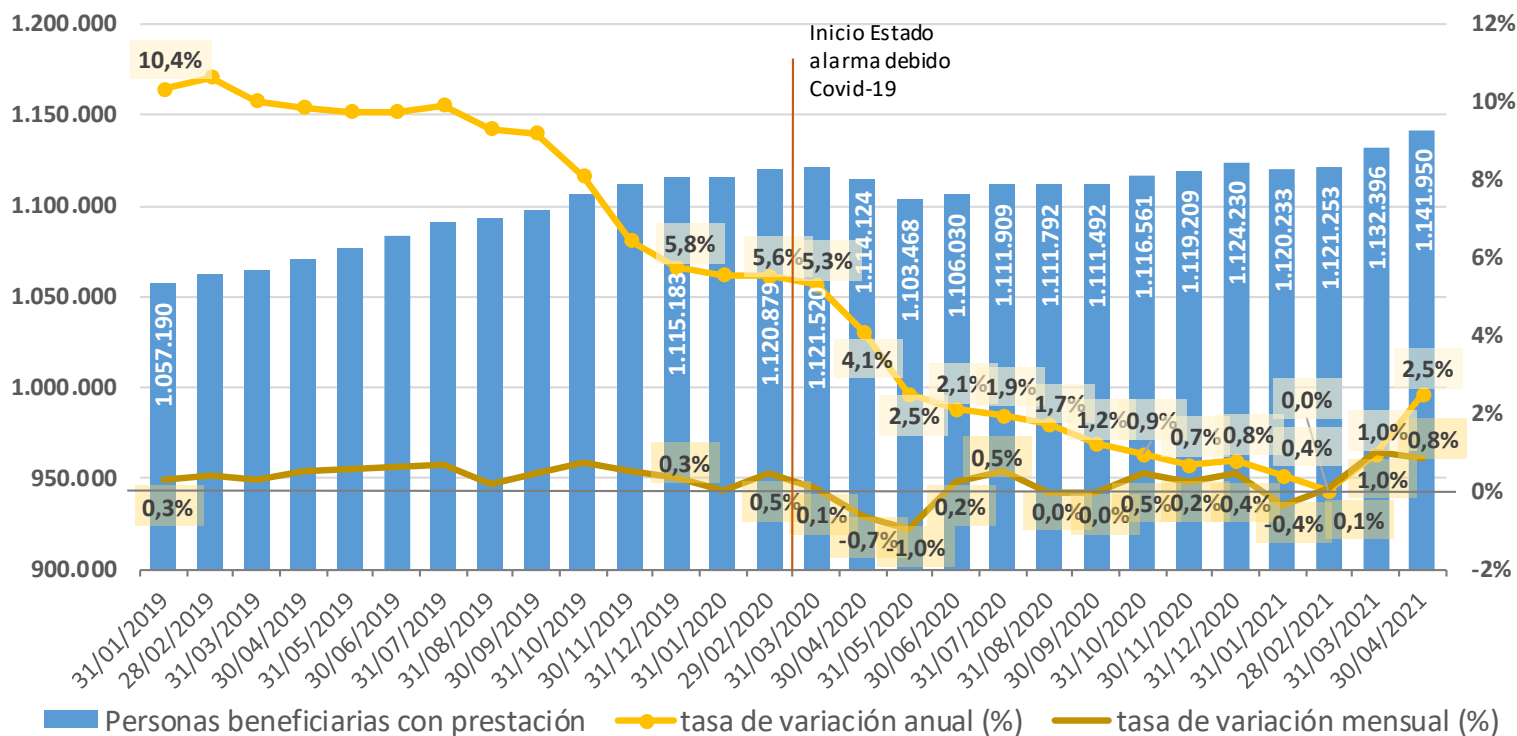

5.1. Evolución de las personas beneficiarias con prestación por comunidades autónomas

CCAA	PERSONAS BENEFICIARIAS CON PRESTACIÓN																
	Número											Tv mensual		Tv acumulada. 30/04/21 respecto a 31/12/20		Tv anual. 30/04/21 respecto a 30/04/20	
	31/12/2019	29/02/2020	31/03/2020	30/06/2020	30/09/2020	30/11/2020	31/12/2020	31/01/2021	28/02/2021	31/03/2021	30/04/2021	%	Num	%	Num	%	Num
Andalucía	220.375	221.045	220.498	218.073	222.139	228.118	228.555	227.551	228.540	230.497	232.649	0,9%	2.152	1,8%	4.094	6,5%	14.180
Aragón	32.952	33.280	33.537	32.899	31.831	31.558	31.533	31.101	30.819	30.841	31.140	1,0%	299	-1,2%	-393	-6,4%	-2.120
Asturias, Principado de	21.083	21.387	21.440	22.323	23.402	24.122	24.199	24.201	24.367	24.777	25.228	1,8%	451	4,3%	1.029	18,2%	3.878
Balears, Illes	20.674	21.325	22.123	22.492	22.703	22.861	23.074	22.924	23.288	23.186	23.262	0,3%	76	0,8%	188	4,4%	988
Canarias	23.390	23.493	24.069	24.989	25.198	25.059	25.070	24.945	24.959	25.051	25.238	0,7%	187	0,7%	168	2,9%	708
Cantabria	17.179	17.836	16.956	16.790	16.919	17.156	17.123	17.033	17.189	17.125	17.142	0,1%	17	0,1%	19	2,1%	349
Castilla y León	104.776	104.806	104.827	104.868	105.038	105.264	105.589	105.624	105.685	105.749	105.856	0,1%	107	0,3%	267	1,0%	1.031
Castilla - La Mancha	62.182	62.928	62.826	59.739	59.382	59.968	59.849	59.580	59.256	59.531	60.095	0,9%	564	0,4%	246	-2,7%	-1.662
Cataluña	163.730	164.345	164.296	157.288	156.737	156.219	156.934	156.340	155.765	156.580	159.430	1,8%	2.850	1,6%	2.496	-2,5%	-4.010
Comunitat Valenciana	88.242	89.949	92.000	95.193	97.988	99.934	102.104	102.204	101.819	103.400	103.627	0,2%	227	1,5%	1.523	10,6%	9.962
Extremadura	28.237	27.640	27.399	27.741	28.530	28.987	29.065	28.680	28.214	28.012	28.620	2,2%	608	-1,5%	-445	2,3%	644
Galicia	61.636	62.438	62.510	61.682	62.041	62.045	62.544	62.579	62.641	62.789	63.012	0,4%	223	0,7%	468	1,3%	822
Madrid, Comunidad de	143.622	143.342	141.314	136.197	134.606	133.139	133.442	132.463	133.895	139.760	141.286	1,1%	1.526	5,9%	7.844	3,6%	4.912
Murcia, Región de	35.054	35.019	35.603	35.782	35.396	35.146	35.294	35.185	35.179	35.053	35.409	1,0%	356	0,3%	115	-1,4%	-489
Navarra, Comunidad Foral de	13.801	13.698	13.730	13.294	13.582	13.579	13.661	13.591	13.422	13.759	13.721	-0,3%	-38	0,4%	60	1,6%	210
País Vasco	67.062	67.181	67.330	66.088	65.450	65.581	65.757	65.661	65.641	65.700	65.573	-0,2%	-127	-0,3%	-184	-2,4%	-1.631
Rioja, La	8.282	8.271	8.163	7.730	7.712	7.656	7.638	7.662	7.682	7.703	7.788	1,1%	85	2,0%	150	0,7%	53
Ceuta	1.260	1.247	1.239	1.234	1.243	1.254	1.256	1.250	1.236	1.247	1.237	-0,8%	-10	-1,5%	-19	0,9%	11
Melilla	1.646	1.649	1.660	1.628	1.595	1.563	1.543	1.659	1.656	1.636	1.637	0,1%	1	6,1%	94	-0,6%	-10
TOTAL	1.115.183	1.120.879	1.121.520	1.106.030	1.111.492	1.119.209	1.124.230	1.120.233	1.121.253	1.132.396	1.141.950	0,8%	9.554	1,6%	17.720	2,5%	27.826

En todas las Comunidades Autónomas han crecido las personas beneficiarias con prestación **respecto a marzo de 2021 excepto en la Comunidad Foral de Navarra** (-0,3% intermensual, con 38 menos) y el **País Vasco** (-0,2% intermensual, con 127 menos), así como en Melilla. Las CCAA donde más han aumentado han sido **Extremadura** (2,2%, con 608 personas más), **Cataluña** (1,8% intermensual, con 2.850 más) y el **Principado de Asturias** (1,8% intermensual, con 451 personas más).

Si comparamos con la última publicación realizada antes del estado de alarma (**29 de febrero de 2020**), las personas beneficiarias con prestación han crecido en 10 CCAA. Las CCAA en las que más se han incrementado han sido el **Principado de Asturias** (18,0%, con 3.841 personas más), la **Comunitat Valenciana** (15,2%, con 13.678 más) e **Illes Balears** (9,1%, con 1.937 más). Por otro lado, las CCAA donde más han caído han sido **Aragón** (-6,4%, con 2.140 personas menos), **La Rioja** (-5,8%, con 483 menos) y **Castilla – La Mancha** (-4,5%, con 2.833 menos).

6. Evolución de las personas beneficiarias con derecho a prestación pendientes de recibirla

Con datos de 30 de abril de 2021 se registraron **226.691 personas beneficiarias con derecho a prestación pendientes de recibirla**, 74 personas menos que en **febrero de 2021** (0,0% intermensual). Desde el 29

de febrero de 2020 (última publicación antes del estado de alarma), las personas beneficiarias con derecho a prestación pendientes de recibirla han disminuido en 41.144 (una variación de **-15,4%**) (gráfico IX).

G IX.- Evolución de las personas beneficiarias con derecho a prestación pendientes de recibirla

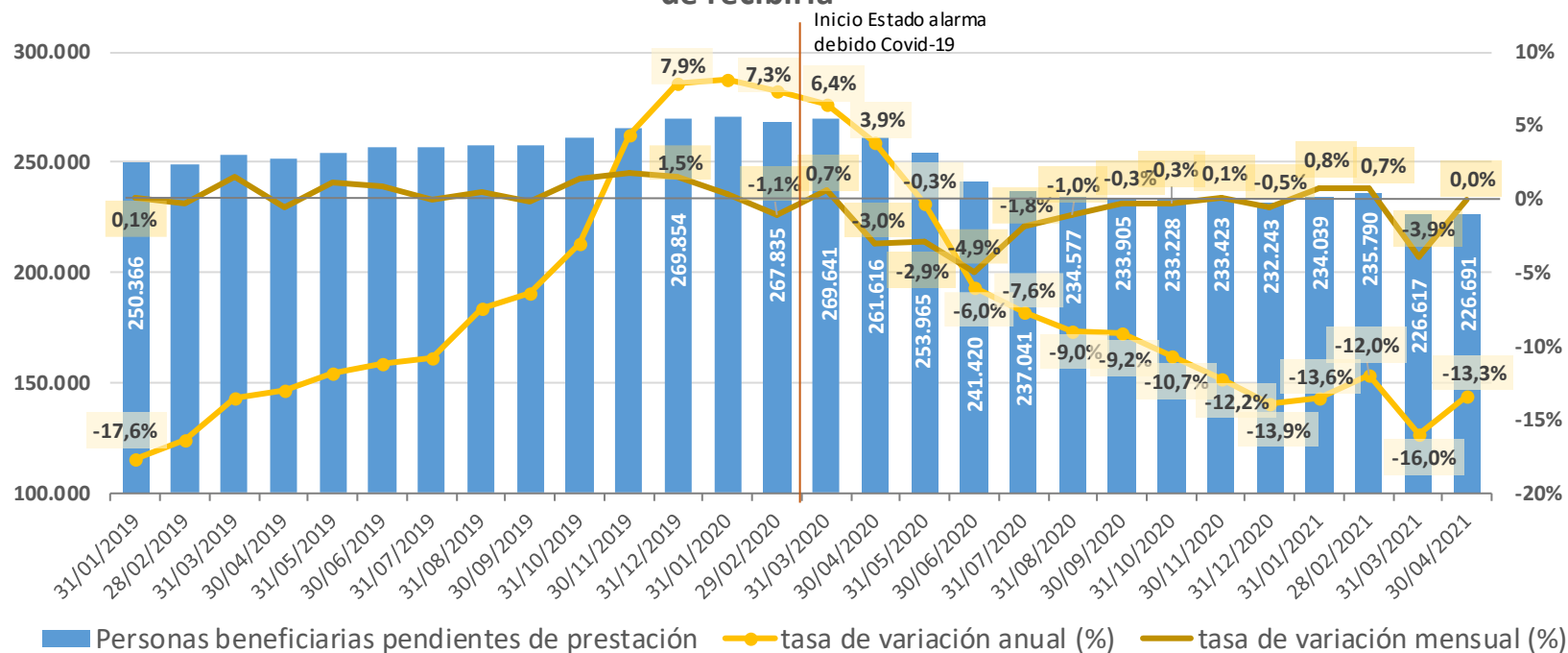

6.1. Evolución de las personas beneficiarias con derecho a prestación pendientes de recibirla por comunidades autónomas

CCAA	PERSONAS BENEFICIARIAS CON DERECHO A PRESTACIÓN PENDIENTES DE RECIBIRLA												Tv mensual		Tv acumulada. 30/04/21 respecto a 31/12/20		Tv anual. 30/04/21 respecto a 30/04/20	
	Número											%	Num	%	Num	%	Num	
	31/12/2019	29/02/2020	31/03/2020	30/06/2020	30/09/2020	30/11/2020	31/12/2020	31/01/2021	28/02/2021	31/03/2021	30/04/2021							
Andalucía	73.871	72.614	72.398	68.975	62.609	58.023	56.534	55.962	56.536	55.174	54.402	-1,4%	-772	-3,8%	-2.132	-24,8%	-17.916	
Aragón	6.236	5.745	5.727	4.575	4.739	5.069	4.811	4.960	5.266	5.803	6.063	4,5%	260	26,0%	1.252	9,5%	528	
Asturias, Principado de	5.794	5.254	5.124	4.696	3.486	3.135	3.064	3.072	3.029	3.076	3.072	-0,1%	-4	0,3%	8	-48,7%	-2.918	
Balears, Illes	4.317	3.828	3.081	2.239	2.373	2.640	2.454	2.446	2.504	2.587	2.530	-2,2%	-57	3,1%	76	-1,8%	-46	
Canarias	9.040	9.364	8.778	7.807	7.408	8.005	8.082	8.104	8.114	8.094	8.143	0,6%	49	0,8%	61	-2,3%	-191	
Cantabria	3.990	3.858	4.290	4.123	4.006	3.885	3.899	3.923	3.803	806	859	6,6%	53	-78,0%	-3.040	-79,8%	-3.399	
Castilla y León	1.593	1.195	1.602	242	234	403	119	126	297	114	115	0,9%	1	-3,4%	-4	-83,8%	-596	
Castilla - La Mancha	5.895	5.688	5.846	4.531	5.013	4.872	4.923	4.820	5.000	5.366	5.126	-4,5%	-240	4,1%	203	-6,1%	-332	
Cataluña	76.253	76.542	76.524	69.852	71.115	72.396	73.386	73.616	74.798	75.261	74.628	-0,8%	-633	1,7%	1.242	-0,5%	-402	
Comunitat Valenciana	14.865	15.006	14.963	10.903	11.846	13.565	13.381	12.679	12.951	12.647	14.348	13,4%	1.701	7,2%	967	9,7%	1.273	
Extremadura	7.206	7.756	7.989	6.103	5.624	5.536	5.685	5.732	6.117	6.400	6.012	-6,1%	-388	5,8%	327	-12,1%	-826	
Galicia	8.456	7.010	6.605	6.304	5.219	5.269	4.923	4.522	4.095	4.062	4.035	-0,7%	-27	-18,0%	-888	-37,7%	-2.437	
Madrid, Comunidad de	28.300	30.458	33.362	29.496	28.431	28.540	28.494	31.559	30.514	24.413	24.409	0,0%	-4	-14,3%	-4.085	-23,5%	-7.517	
Murcia, Región de	6.258	6.041	5.728	4.503	4.509	4.808	4.718	4.917	5.049	5.339	5.433	1,8%	94	15,2%	715	-3,0%	-169	
Navarra, Comunidad Foral de	836	771	723	735	651	660	801	781	880	624	694	11,2%	70	-13,4%	-107	-1,4%	-10	
País Vasco	13.680	13.334	13.534	13.223	13.427	13.259	13.558	13.463	13.411	13.318	13.240	-0,6%	-78	-2,3%	-318	-1,3%	-175	
Rioja, La	3.116	3.180	3.173	2.940	2.945	3.103	3.168	3.215	3.259	3.365	3.403	1,1%	38	7,4%	235	6,9%	220	
Ceuta	22	27	47	33	49	35	26	22	49	37	42	13,5%	5	61,5%	16	-8,7%	-4	
Melilla	126	164	147	140	221	220	217	120	118	131	137	4,6%	6	-36,9%	-80	-5,5%	-8	
TOTAL	269.854	267.835	269.641	241.420	233.905	233.423	232.243	234.039	235.790	226.617	226.691	0,0%	74	-2,4%	-5.552	-13,3%	-34.925	

En 9 Comunidades Autónomas han disminuido las personas beneficiarias con derecho a prestación pendientes de recibirla **respecto a marzo de 2021**. Las CCAA que más han decrecido han sido **Extremadura** (-6,1% intermensual, con 388 personas menos), **Castilla – La Mancha** (-4,5% intermensual, con 240 menos) e **Illes Balears** (-2,2% intermensual, con 57 personas menos). Por otro lado, las CCAA que más han aumentado han sido **la Comunitat Valenciana** (13,4%, con 1.701 más), **la Comunidad Foral de Navarra** (11,2%, con 70 más) y **Cantabria** (6,6%, con 53 más), así como **Ceuta** (13,5%, con 5 más).

Si comparamos con la última publicación realizada antes del estado de alarma (**29 de febrero de 2020**), las personas beneficiarias con derecho a prestación pendientes de recibirla han decrecido en todas las CCAA excepto en **La Rioja** (7,0%, con 223 más) y **Aragón** (5,5%, con 318 más), así como en Melilla. En las CCAA en las que más han caído han sido **Castilla y León** (-90,4%, con 1.080 personas menos), **Cantabria** (-77,7%, con 2.999 menos) y **Galicia** (-42,4%, con 2.975 menos).

7. Evolución de los fallecidos según la situación del procedimiento de dependencia

Enero-diciembre 2020	(1) TOTAL SOLICITUDES DE PERSONAS FALLECIDAS			(2) SOLICITUDES SIN VALORAR DE PERSONAS FALLECIDAS			(3) PERSONAS FALLECIDAS CON RESOLUCIÓN DE GRADO Y NIVEL			(4) PERSONAS FALLECIDAS Y CON RESOLUCIÓN CON DERECHO A PRESTACIÓN			PERSONAS FALLECIDAS CON PRESTACIÓN RECONOCIDA			PERSONAS FALLECIDAS PENDIENTES DE RECIBIR PRESTACIÓN			(5) PERSONAS FALLECIDAS CON RESOLUCIONES "SIN GRADO" (NO DEPENDIENTES)		
	Nº	Variación anual (número)	Tasa variación anual (%)	Nº	Variación anual (número)	Tasa variación anual (%)	Nº	Variación anual (número)	Tasa variación anual (%)	Nº	Variación anual (número)	Tasa variación anual (%)	Nº	Variación anual (número)	Tasa variación anual (%)	Nº	Variación anual (número)	Tasa variación anual (%)	Nº	Variación anual (número)	Tasa variación anual (%)
	ene-20	18.551	2.602	16,3%	1.822	422	30,1%	16.729	2.180	15,0%	15.298	2.050	15,5%	12.447	1.577	14,5%	2.851	473	19,9%	1.431	130
feb-20	21.650	-114	-0,5%	1.975	191	10,7%	19.675	-305	-1,5%	17.895	-227	-1,3%	14.448	-366	-2,5%	3.447	139	4,2%	1.780	-78	-4,2%
mar-20	19.600	-1.727	-8,1%	1.959	-665	-25,3%	17.641	-1.062	-5,7%	16.236	-767	-4,5%	13.580	-289	-2,1%	2.656	-478	-15,3%	1.405	-295	-17,4%
abr-20	25.244	7.965	46,1%	1.659	216	15,0%	23.585	7.749	48,9%	21.790	7.444	51,9%	18.663	6.948	59,3%	3.127	496	18,9%	1.795	305	20,5%
may-20	34.977	18.770	115,8%	2.185	779	55,4%	32.792	17.991	121,6%	29.743	16.288	121,1%	24.685	13.675	124,2%	5.058	2.613	106,9%	3.049	1.703	126,5%
jun-20	21.011	3.645	21,0%	2.022	-83	-3,9%	18.989	3.728	24,4%	17.395	3.622	26,3%	14.121	2.965	26,6%	3.274	657	25,1%	1.594	106	7,1%
jul-20	15.880	1.096	7,4%	1.490	85	6,0%	14.390	1.011	7,6%	13.079	838	6,8%	10.972	951	9,5%	2.107	-113	-5,1%	1.311	173	15,2%
ago-20	16.529	372	2,3%	1.431	-93	-6,1%	15.098	465	3,2%	13.806	422	3,2%	11.552	616	5,6%	2.254	-194	-7,9%	1.292	43	3,4%
sep-20	17.414	2.017	13,1%	1.616	146	9,9%	15.798	1.871	13,4%	14.528	1.831	14,4%	12.186	1.816	17,5%	2.342	15	0,6%	1.270	40	3,3%
oct-20	17.475	4.093	30,6%	1.589	285	21,9%	15.886	3.808	31,5%	14.450	3.390	30,7%	12.113	3.106	34,5%	2.337	284	13,8%	1.436	418	41,1%
nov-20	18.759	441	2,4%	1.816	-595	-24,7%	16.943	1.036	6,5%	15.325	860	5,9%	12.802	981	8,3%	2.523	-121	-4,6%	1.618	176	12,2%
dic-20	18.548	2.575	16,1%	1.515	-32	-2,1%	17.033	2.607	18,1%	15.456	2.333	17,8%	13.024	2.342	21,9%	2.432	-9	-0,4%	1.577	274	21,0%
TOTAL	245.638	41.735	20,5%	21.079	656	3,2%	224.559	41.079	22,4%	205.001	38.084	22,8%	170.593	34.322	25,2%	34.408	3.762	12,3%	19.558	2.995	18,1%

Enero-abril 2021	(1) TOTAL SOLICITUDES DE PERSONAS FALLECIDAS			(2) SOLICITUDES SIN VALORAR DE PERSONAS FALLECIDAS			(3) PERSONAS FALLECIDAS CON RESOLUCIÓN DE GRADO Y NIVEL			(4) PERSONAS FALLECIDAS Y CON RESOLUCIÓN CON DERECHO A PRESTACIÓN			PERSONAS FALLECIDAS CON PRESTACIÓN RECONOCIDA			PERSONAS FALLECIDAS PENDIENTES DE RECIBIR PRESTACIÓN			(5) PERSONAS FALLECIDAS CON RESOLUCIONES "SIN GRADO" (NO DEPENDIENTES)		
	Nº	Variación anual (número)	Tasa variación anual (%)	Nº	Variación anual (número)	Tasa variación anual (%)	Nº	Variación anual (número)	Tasa variación anual (%)	Nº	Variación anual (número)	Tasa variación anual (%)	Nº	Variación anual (número)	Tasa variación anual (%)	Nº	Variación anual (número)	Tasa variación anual (%)	Nº	Variación anual (número)	Tasa variación anual (%)
	ene-21	21.664	3.113	16,8%	1.748	-74	-4,1%	19.916	3.187	19,1%	18.093	2.795	18,3%	15.280	2.833	22,8%	2.813	-38	-1,3%	1.823	392
feb-21	24.207	2.557	11,8%	2.160	185	9,4%	22.047	2.372	12,1%	19.953	2.058	11,5%	16.756	2.308	16,0%	3.197	-250	-7,3%	2.094	314	17,6%
mar-21	19.860	260	1,3%	1.637	-322	-16,4%	18.223	582	3,3%	16.462	226	1,4%	13.629	49	0,4%	2.833	177	6,7%	1.761	356	25,3%
abr-21	17.208	-8.036	-31,8%	1.576	-83	-5,0%	15.632	-7.953	-33,7%	14.051	-7.739	-35,5%	11.630	-7.033	-37,7%	2.421	-706	-22,6%	1.581	-214	-11,9%
TOTAL	82.939	-2.106	-2,5%	7.121	-294	-4,0%	75.818	-1.812	-2,3%	68.559	-2.660	-3,7%	57.295	-1.843	-3,1%	11.264	-817	-6,8%	7.259	848	13,2%

En los cuadros anteriores podemos observar los cruces de fallecidos que se han realizado cada mes de 2020 y 2021 con los datos de INE y Justicia del mes anterior. Durante el **año 2020 fallecieron 245.638 personas que tenían una solicitud de dependencia**, un **20,5% más que en el año 2019** (41.735 fallecidos con solicitud más). Diferenciando por meses, el mayor incremento se produjo en mayo de 2020 (que corresponden con los datos de fallecidos de INE y Justicia de abril de 2020), seguido de abril de 2020 (datos de fallecidos de INE y Justicia de marzo de 2020) y de octubre de 2020 (datos de fallecidos de INE y Justicia de septiembre). De ellos, durante el año 2020 21.079 personas fallecieron sin haber sido aún valoradas, mientras que **224.559 ya tenían su correspondiente resolución de grado**. De las 205.001 personas fallecidas durante el 2020 que tenían derecho a prestación, **170.593** (un **83,2%** de las personas fallecidas con derecho a prestación) **ya contaban con una resolución de prestación** (34.322 personas beneficiarias con prestación fallecidas más que en 2019, lo que supuso **un incremento del 25,2% en el año 2020**), mientras que **34.408** (un **16,8%** de las personas fallecidas con derecho a prestación) **fallecieron**

pendientes de recibir la prestación (3.762 personas beneficiarias con derecho a prestación pendientes de recibirla fallecidas más que en el año 2019, lo que supuso **un aumento del 12,3% en el año 2020**).

En el periodo **enero-abril de 2021 han fallecido 82.939 personas que tenían una solicitud de dependencia**, un **2,5% menos que en el año 2020** (2.106 fallecidos con solicitud menos). De ellos, 7.121 personas fallecieron sin haber sido aún valoradas, mientras que **75.818 ya tenían su correspondiente resolución de grado**. De las 68.559 personas que fallecieron y que tenían derecho a prestación, **57.295** (un **83,6%** de las personas fallecidas con derecho a prestación) **ya contaban con una resolución de prestación** (1.843 personas beneficiarias con prestación fallecidas menos que en 2020, lo que supone **un descenso del 3,1%**), mientras que **11.264** (un **16,4%** de las personas fallecidas con derecho a prestación) **fallecieron pendientes de recibir la prestación** (817 personas beneficiarias con derecho a prestación pendientes de recibirla fallecidas menos que en el año 2020, lo que supone **un descenso del 6,8%**).

Enero-dic. 2020	TOTAL DE PERSONAS FALLECIDAS		PRESTACIONES PAPD DE PERSONAS FALLECIDAS			PRESTACIONES TELEASISTENCIA DE PERSONAS FALLECIDAS			PRESTACIONES AYUDA A DOMICILIO DE PERSONAS FALLECIDAS			PRESTACIONES CENTRO DE DÍA DE PERSONAS FALLECIDAS			PRESTACIONES ATENCIÓN RESIDENCIAL DE PERSONAS FALLECIDAS			PRESTACIONES VINCULADAS AL SERVICIO DE PERSONAS FALLECIDAS			PRESTACIONES ECONÓMICAS DE CUIDADOS FAMILIARES DE PERSONAS FALLECIDAS			PRESTACIONES ASISTENCIAL PERSONAL DE PERSONAS FALLECIDAS		
	Nº Beneficiarios	Nº Prestaciones	Nº	% sobre benef.	% sobre prest.	Nº	% sobre benef.	% sobre prest.	Nº	% sobre benef.	% sobre prest.	Nº	% sobre benef.	% sobre prest.	Nº	% sobre benef.	% sobre prest.	Nº	% sobre benef.	% sobre prest.	Nº	% sobre benef.	% sobre prest.	Nº	% sobre benef.	% sobre prest.
ene-20	12.447	15.347	542	4,4%	3,5%	2.383	19,1%	15,5%	2.547	20,5%	16,6%	493	4,0%	3,2%	3.034	24,4%	19,8%	2.426	19,5%	15,8%	3.817	30,7%	24,9%	105	0,8%	0,7%
feb-20	14.448	18.068	707	4,9%	3,9%	3.068	21,2%	17,0%	3.266	22,6%	18,1%	590	4,1%	3,3%	3.391	23,5%	18,8%	2.670	18,5%	14,8%	4.260	29,5%	23,6%	116	0,8%	0,6%
mar-20	13.580	16.555	584	4,3%	3,5%	2.422	17,8%	14,6%	2.619	19,3%	15,8%	517	3,8%	3,1%	3.974	29,3%	24,0%	2.465	18,2%	14,9%	3.899	28,7%	23,6%	75	0,6%	0,5%
abr-20	18.663	22.598	885	4,7%	3,9%	3.101	16,6%	13,7%	3.016	16,2%	13,3%	884	4,7%	3,9%	6.231	33,4%	27,6%	4.766	25,5%	21,1%	3.619	19,4%	16,0%	96	0,5%	0,4%
may-20	24.685	29.531	1.328	5,4%	4,5%	3.609	14,6%	12,2%	3.738	15,1%	12,7%	1.026	4,2%	3,5%	8.068	32,7%	27,3%	6.705	27,2%	22,7%	4.943	20,0%	16,7%	114	0,5%	0,4%
jun-20	14.121	17.546	686	4,9%	3,9%	2.707	19,2%	15,4%	2.723	19,3%	15,5%	606	4,3%	3,5%	3.822	27,1%	21,8%	3.496	24,8%	19,9%	3.419	24,2%	19,5%	87	0,6%	0,5%
jul-20	10.972	13.655	518	4,7%	3,8%	2.198	20,0%	16,1%	2.279	20,8%	16,7%	470	4,3%	3,4%	2.343	21,4%	17,2%	2.468	22,5%	18,1%	3.302	30,1%	24,2%	77	0,7%	0,6%
ago-20	11.552	14.503	638	5,5%	4,4%	2.392	20,7%	16,5%	2.598	22,5%	17,9%	510	4,4%	3,5%	2.459	21,3%	17,0%	2.520	21,8%	17,4%	3.285	28,4%	22,7%	101	0,9%	0,7%
sep-20	12.186	15.257	703	5,8%	4,6%	2.434	20,0%	16,0%	2.481	20,4%	16,3%	501	4,1%	3,3%	2.736	22,5%	17,9%	2.492	20,4%	16,3%	3.809	31,3%	25,0%	101	0,8%	0,7%
oct-20	12.113	15.201	533	4,4%	3,5%	2.633	21,7%	17,3%	2.596	21,4%	17,1%	491	4,1%	3,2%	2.647	21,9%	17,4%	2.582	21,3%	17,0%	3.621	29,9%	23,8%	98	0,8%	0,6%
nov-20	12.802	16.109	533	4,2%	3,3%	2.861	22,3%	17,8%	2.843	22,2%	17,6%	478	3,7%	3,0%	2.789	21,8%	17,3%	2.564	20,0%	15,9%	3.915	30,6%	24,3%	126	1,0%	0,8%
dic-20	13.024	16.415	711	5,5%	4,3%	2.739	21,0%	16,7%	2.864	22,0%	17,4%	499	3,8%	3,0%	2.942	22,6%	17,9%	2.785	21,4%	17,0%	3.767	28,9%	22,9%	108	0,8%	0,7%
TOTAL	170.593	210.785	8.368	4,9%	4,0%	32.547	19,1%	15,4%	33.570	19,7%	15,9%	7.065	4,1%	3,4%	44.436	26,0%	21,1%	37.939	22,2%	18,0%	45.656	26,8%	21,7%	1.204	0,7%	0,6%

Enero-abril 2021	TOTAL DE PERSONAS FALLECIDAS		PRESTACIONES PAPD DE PERSONAS FALLECIDAS			PRESTACIONES TELEASISTENCIA DE PERSONAS FALLECIDAS			PRESTACIONES AYUDA A DOMICILIO DE PERSONAS FALLECIDAS			PRESTACIONES CENTRO DE DÍA DE PERSONAS FALLECIDAS			PRESTACIONES ATENCIÓN RESIDENCIAL DE PERSONAS FALLECIDAS			PRESTACIONES VINCULADAS AL SERVICIO DE PERSONAS FALLECIDAS			PRESTACIONES ECONÓMICAS DE CUIDADOS FAMILIARES DE PERSONAS FALLECIDAS			PRESTACIONES ASISTENCIAL PERSONAL DE PERSONAS FALLECIDAS		
	Nº Beneficiarios	Nº Prestaciones	Nº	% sobre benef.	% sobre prest.	Nº	% sobre benef.	% sobre prest.	Nº	% sobre benef.	% sobre prest.	Nº	% sobre benef.	% sobre prest.	Nº	% sobre benef.	% sobre prest.	Nº	% sobre benef.	% sobre prest.	Nº	% sobre benef.	% sobre prest.	Nº	% sobre benef.	% sobre prest.
ene-21	15.280	19.025	804	5,3%	4,2%	3.065	20,1%	16,1%	3.032	19,8%	15,9%	590	3,9%	3,1%	3.628	23,7%	19,1%	3.240	21,2%	17,0%	4.545	29,7%	23,9%	121	0,8%	0,6%
feb-21	16.756	20.786	755	4,5%	3,6%	3.579	21,4%	17,2%	3.524	21,0%	17,0%	608	3,6%	2,9%	3.739	22,3%	18,0%	3.275	19,5%	15,8%	5.181	30,9%	24,9%	125	0,7%	0,6%
mar-21	13.629	17.282	610	4,5%	3,5%	3.244	23,8%	18,8%	3.363	24,7%	19,5%	487	3,6%	2,8%	2.601	19,1%	15,1%	2.562	18,8%	14,8%	4.297	31,5%	24,9%	118	0,9%	0,7%
abr-21	11.630	14.808	525	4,5%	3,5%	2.815	24,2%	19,0%	2.819	24,2%	19,0%	442	3,8%	3,0%	2.192	18,8%	14,8%	2.097	18,0%	14,2%	3.812	32,8%	25,7%	106	0,9%	0,7%
TOTAL	57.295	71.901	2.694	4,7%	3,7%	12.703	22,2%	17,7%	12.738	22,2%	17,7%	2.127	3,7%	3,0%	12.160	21,2%	16,9%	11.174	19,5%	15,5%	17.835	31,1%	24,8%	470	0,8%	0,7%

En los cuadros anteriores, lo primero que hay que destacar es que si sumamos el porcentaje sobre prestaciones de cada tipo de prestación obtenemos el 100%, ya que nos indica la distribución de todas las prestaciones por tipo de prestación. Por otro lado, el porcentaje de cada tipo de prestación sobre las personas beneficiarias sumará 100% o más, ya que para cada tipo de prestación el porcentaje sobre personas beneficiarias

nos indica cuántas personas beneficiarias con prestación contaban con alguna prestación de dicho tipo de prestación y, como en muchos casos las personas beneficiarias cuentan con diferentes tipos de prestación, la suma será mayor del 100%.

Si estudiamos las prestaciones que tenían las personas beneficiarias fallecidas por tipo de prestación en el año 2020, un **26,8% de las personas beneficiarias con prestación fallecidas en el año 2020 tenían, entre otras, una prestación de cuidados familiares**. Al comienzo del año 2020 el porcentaje bajó del 30,7% de enero de 2020 hasta el 20,0% de personas beneficiarias fallecidas que contaban con PEC en mayo de 2020, mientras que en junio-septiembre el porcentaje se incrementó hasta alcanzar el máximo del año 2020 en septiembre (31,3%). Un **26,0% de las personas beneficiarias fallecidas en el año 2020 tenían reconocida una prestación de atención residencial**, y el porcentaje fue aumentando hasta abril de 2020, pasando del 24,4% de enero a aproximadamente el 33% en abril y mayo de 2020. A partir de entonces desciende, registrando valores inferiores al 22% desde julio de 2020 incluido, excepto en septiembre (22,5%) y diciembre (22,6%, el mayor valor desde junio). Un **22,2% de las personas beneficiarias fallecidas en el año 2020 tenían reconocida una**

prestación vinculada al servicio, y el porcentaje de abril y mayo de 2020 fue superior al del resto de meses del año (25,5% y 27,2%, respectivamente), para tener tendencia descendente desde entonces. Un **19,7% de las personas beneficiarias fallecidas en el año 2020 tenían reconocida una ayuda a domicilio**, y el porcentaje de abril y mayo de 2020 fue inferior al del resto de meses del año (16,2% y 15,1%, respectivamente), y posteriormente con tendencia creciente hasta noviembre (22,2%).

Si estudiamos las prestaciones que tenían las personas beneficiarias fallecidas por tipo de prestación en el año 2021, durante el periodo enero-abril de 2021 un **31,1% de las personas beneficiarias con prestación fallecidas tenían, entre otras, una prestación de cuidados familiares**; un **22,2% tenían reconocido un servicio de teleasistencia**; también un **22,2% tenían reconocida un servicio de ayuda a domicilio**; y un **21,2% tenían reconocida una prestación de atención residencial**.

7.1. Evolución de los fallecidos según la situación del procedimiento de dependencia por Comunidades Autónomas

Enero-diciembre 2020	(1) TOTAL SOLICITUDES DE PERSONAS FALLECIDAS			(2) SOLICITUDES SIN VALORAR DE PERSONAS FALLECIDAS			(3) PERSONAS FALLECIDAS CON RESOLUCIÓN DE GRADO Y NIVEL			(4) PERSONAS FALLECIDAS Y CON RESOLUCIÓN CON DERECHO A PRESTACIÓN			PERSONAS FALLECIDAS CON PRESTACIÓN RECONOCIDA			PERSONAS FALLECIDAS PENDIENTES DE RECIBIR PRESTACIÓN			(5) PERSONAS FALLECIDAS CON RESOLUCIONES "SIN GRADO" (NO DEPENDIENTES)		
	Nº	Variación anual (número)	Tasa variación anual de 2020 respecto a 2019 (%)	Nº	Variación anual (número)	Tasa variación anual de 2020 respecto a 2019 (%)	Nº	Variación anual (número)	Tasa variación anual de 2020 respecto a 2019 (%)	Nº	Variación anual (número)	Tasa variación anual de 2020 respecto a 2019 (%)	Nº	Variación anual (número)	Tasa variación anual de 2020 respecto a 2019 (%)	Nº	Variación anual (número)	Tasa variación anual de 2020 respecto a 2019 (%)	Nº	Variación anual (número)	Tasa variación anual de 2020 respecto a 2019 (%)
Andalucía	41.767	3.666	9,6%	5.387	36.380	12,1%	36.380	3.086	9,3%	33.396	2.963	9,7%	26.800	3.101	13,1%	6.596	-138	-2,0%	2.984	123	4,3%
Aragón	8.128	913	12,7%	596	-343	-36,5%	7.532	1.256	20,0%	6.882	1.125	19,5%	6.008	1.134	23,3%	874	-9	-1,0%	650	131	25,2%
Asturias, Principado de	6.079	682	12,6%	917	-75	-7,6%	5.162	757	17,2%	4.459	647	17,0%	3.621	420	13,1%	838	227	37,2%	703	110	18,5%
Baleares, Illes	4.262	491	13,0%	362	35	10,7%	3.900	456	13,2%	3.601	461	14,7%	3.094	543	21,3%	507	-82	-13,9%	299	-5	-1,6%
Canarias	6.248	732	13,3%	2.220	458	26,0%	4.028	274	7,3%	3.703	257	7,5%	2.712	446	19,7%	991	-189	-16,0%	325	17	5,5%
Cantabria	3.793	750	24,6%	59	16	37,2%	3.734	734	24,5%	3.585	766	27,2%	3.036	793	35,4%	549	-27	-4,7%	149	-32	-17,7%
Castilla y León	20.842	4.576	28,1%	1.687	-35	-2,0%	19.155	4.611	31,7%	17.536	4.230	31,8%	17.433	4.347	33,2%	103	-117	-53,2%	1.619	381	30,8%
Castilla - La Mancha	14.179	3.599	34,0%	819	-115	-12,3%	13.360	3.714	38,5%	12.317	3.424	38,5%	11.300	3.365	42,4%	1.017	59	6,2%	1.043	290	38,5%
Cataluña	45.864	7.536	19,7%	3.686	-50	-1,3%	42.178	7.586	21,9%	38.582	6.963	22,0%	28.057	5.701	25,5%	10.525	1.262	13,6%	3.596	623	21,0%
Comunitat Valenciana	19.501	3.220	19,8%	3.010	-58	-1,9%	16.491	3.278	24,8%	15.459	3.223	26,3%	13.332	3.009	29,1%	2.127	214	11,2%	1.032	55	5,6%
Extremadura	7.060	991	16,3%	900	-86	-8,7%	6.160	1.077	21,2%	5.299	960	22,1%	4.313	661	18,1%	986	299	43,5%	861	117	15,7%
Galicia	10.227	625	6,5%	10	-5	-33,3%	10.217	630	6,6%	9.564	660	7,4%	8.887	758	9,3%	677	-98	-12,6%	653	-30	-4,4%
Madrid, Comunidad de	33.107	10.905	49,1%	85	51	150,0%	33.022	10.854	49,0%	29.345	10.002	51,7%	23.998	7.760	47,8%	5.347	2.242	72,2%	3.677	852	30,2%
Murcia, Región de	5.603	641	12,9%	888	304	52,1%	4.715	337	7,7%	4.513	281	6,6%	3.978	343	9,4%	535	-62	-10,4%	202	56	38,4%
Navarra, Comunidad Foral de	3.271	584	21,7%	95	45	90,0%	3.176	539	20,4%	2.838	428	17,8%	2.701	467	20,9%	137	-39	-22,2%	338	111	48,9%
País Vasco	13.977	1.629	13,2%	322	-75	-18,9%	13.655	1.704	14,3%	12.475	1.543	14,1%	10.319	1.353	15,1%	2.156	190	9,7%	1.180	161	15,8%
Rioja, La	1.296	130	11,1%	0	0	-	1.296	130	11,1%	1.105	100	10,0%	696	80	13,0%	409	20	5,1%	191	30	18,6%
Ceuta	202	35	21,0%	7	-2	-22,2%	195	37	23,4%	167	35	26,5%	155	31	25,0%	12	4	50,0%	28	2	7,7%
Melilla	232	30	14,9%	29	11	61,1%	203	19	10,3%	175	16	10,1%	153	10	7,0%	22	6	37,5%	28	3	12,0%
TOTAL	245.638	41.735	20,5%	21.079	656	3,2%	224.559	41.079	22,4%	205.001	38.084	22,8%	170.593	34.322	25,2%	34.408	3.762	12,3%	19.558	2.995	18,1%

En el año 2020, las CCAA donde más crecieron las **personas fallecidas entre las solicitudes de dependencia** fueron la **Comunidad de Madrid** (49,1% más que en el año 2019, es decir, 10.905 solicitudes fallecidas más) y **Castilla-La Mancha** (34,0% más que en el año 2019, con 3.599 solicitudes fallecidas más). Mientras que las CCAA donde menos aumentaron en el año 2020 las personas fallecidas entre las solicitudes fueron **Galicia** (6,5%, registrando 625 solicitudes fallecidas más que en 2019) y **Andalucía** (9,6%, es decir, 3.666 solicitudes fallecidas más que en 2019).

En las CCAA donde más crecieron en el año 2020 las **personas fallecidas entre las personas con prestación reconocida** fueron la **Comunidad de Madrid** (47,8% más que en 2019, con 7.760 personas beneficiarias con prestación fallecidas más) y **Castilla-La Mancha** (42,4% más que en 2019, es decir, 3.365 más). Mientras que las CCAA donde menos crecieron fueron **Galicia** (9,3%, es decir, 758 personas beneficiarias con prestación fallecidas más que en 2019) y la **Región de Murcia** (9,4%, es decir, 343 personas beneficiarias con prestación fallecidas más que en 2019).

Enero-abril 2021	(1) TOTAL SOLICITUDES DE PERSONAS FALLECIDAS			(2) SOLICITUDES SIN VALORAR DE PERSONAS FALLECIDAS			(3) PERSONAS FALLECIDAS CON RESOLUCIÓN DE GRADO Y NIVEL			(4) PERSONAS FALLECIDAS Y CON RESOLUCIÓN CON DERECHO A PRESTACIÓN			PERSONAS FALLECIDAS CON PRESTACIÓN RECONOCIDA			PERSONAS FALLECIDAS PENDIENTES DE RECIBIR PRESTACIÓN			(5) PERSONAS FALLECIDAS CON RESOLUCIONES "SIN GRADO" (NO DEPENDIENTES)		
	Nº	Variación anual (número)	Tasa variación anual ene 2021 respecto ene 2020 (%)	Nº	Variación anual (número)	Tasa variación anual ene 2021 respecto ene 2020 (%)	Nº	Variación anual (número)	Tasa variación anual ene 2021 respecto ene 2020 (%)	Nº	Variación anual (número)	Tasa variación anual ene 2021 respecto ene 2020 (%)	Nº	Variación anual (número)	Tasa variación anual ene 2021 respecto ene 2020 (%)	Nº	Variación anual (número)	Tasa variación anual ene 2021 respecto ene 2020 (%)	Nº	Variación anual (número)	Tasa variación anual ene 2021 respecto ene 2020 (%)
Andalucía	15.957	1.201	8,1%	1.859	14.098	-4,1%	14.098	1.281	10,0%	12.871	1.108	9,4%	10.784	1.528	16,5%	2.087	-420	-16,8%	1.227	173	16,4%
Aragón	2.708	123	4,8%	205	3	1,5%	2.503	120	5,0%	2.267	90	4,1%	1.965	95	5,1%	302	-5	-1,6%	236	30	14,6%
Asturias, Principado de	2.291	203	9,7%	311	-55	-15,0%	1.980	258	15,0%	1.712	224	15,1%	1.498	344	29,8%	214	-120	-35,9%	268	34	14,5%
Baleares, Illes	1.608	63	4,1%	112	-13	-10,4%	1.496	76	5,4%	1.374	66	5,0%	1.233	156	14,5%	141	-90	-39,0%	122	10	8,9%
Canarias	2.006	-157	-7,3%	642	-24	-3,6%	1.364	-133	-8,9%	1.234	-139	-10,1%	906	-37	-3,9%	328	-102	-23,7%	130	6	4,8%
Cantabria	1.089	-500	-31,5%	11	-4	-26,7%	1.078	-496	-31,5%	1.034	-482	-31,8%	868	-467	-35,0%	166	-15	-8,3%	44	-14	-24,1%
Castilla y León	6.670	220	3,4%	489	-163	-25,0%	6.181	383	6,6%	5.675	451	8,6%	5.670	510	9,9%	5	-59	-92,2%	506	-68	-11,8%
Castilla - La Mancha	4.049	-690	-14,6%	266	-36	-11,9%	3.783	-654	-14,7%	3.454	-616	-15,1%	3.114	-579	-15,7%	340	-37	-9,8%	329	-38	-10,4%
Cataluña	14.897	1.182	8,6%	1.214	-40	-3,2%	13.683	1.222	9,8%	12.277	942	8,3%	8.484	429	5,3%	3.793	513	15,6%	1.406	280	24,9%
Comunitat Valenciana	8.969	2.451	37,6%	1.122	131	13,2%	7.847	2.320	42,0%	7.375	2.198	42,5%	6.518	2.195	50,8%	857	3	0,4%	472	122	34,9%
Extremadura	2.454	-129	-5,0%	194	-129	-39,9%	2.260	0	0,0%	1.902	-85	-4,3%	1.579	-18	-1,1%	323	-67	-17,2%	358	85	31,1%
Galicia	3.508	-78	-2,2%	5	-2	-28,6%	3.503	-76	-2,1%	3.288	-69	-2,1%	3.138	94	3,1%	150	-163	-52,1%	215	-7	-3,2%
Madrid, Comunidad de	8.203	-6.180	-43,0%	219	208	1890,9%	7.984	-6.388	-44,4%	6.789	-6.561	-49,1%	5.344	-6.324	-54,2%	1.445	-237	-14,1%	1.195	173	16,9%
Murcia, Región de	2.169	194	9,8%	340	-16	-4,5%	1.829	210	13,0%	1.736	191	12,4%	1.511	181	13,6%	225	10	4,7%	93	19	25,7%
Navarra, Comunidad Foral de	987	-141	-12,5%	3	-74	-96,1%	984	-67	-6,4%	870	-61	-6,6%	780	-94	-10,8%	90	33	57,9%	114	-6	-5,0%
País Vasco	4.759	71	1,5%	119	-3	-2,5%	4.640	74	1,6%	4.192	30	0,7%	3.556	99	2,9%	636	-69	-9,8%	448	44	10,9%
Rioja, La	462	45	10,8%	0	0	-	462	45	10,8%	390	42	12,1%	236	34	16,8%	154	8	5,5%	72	3	4,3%
Ceuta	79	13	19,7%	2	0	0,0%	77	13	20,3%	62	8	14,8%	61	9	17,3%	1	-1	-50,0%	15	5	50,0%
Melilla	74	3	4,2%	8	3	60,0%	66	0	0,0%	57	3	5,6%	50	2	4,2%	7	1	16,7%	9	-3	-25,0%
TOTAL	82.939	-2.106	-2,5%	7.121	-294	-4,0%	75.818	-1.812	-2,3%	68.559	-2.660	-3,7%	57.295	-1.843	-3,1%	11.264	-817	-6,8%	7.259	848	13,2%

En las CCAA donde más han aumentado las **personas fallecidas entre las solicitudes de dependencia en enero-abril de 2021** han sido la **Comunitat Valenciana** (37,6% más que en enero-abril de 2020, con 2.451 solicitudes fallecidas más) y **La Rioja** (10,8% más que en 2020, con 45 solicitudes fallecidas más). Por otro lado, en la **Comunidad de Madrid** han descendido en 6.180 (-43,0% respecto a enero-abril de 2020) y en **Cantabria** han disminuido en 500 las solicitudes fallecidas con respecto a enero-abril de 2020 (-31,5%).

Las CCAA donde más han crecido las **personas fallecidas entre las personas con prestación reconocida en enero-abril de 2021** han sido la **Comunidad Foral de Navarra** (57,9% más que en enero-abril de 2020, es decir, 33 personas beneficiarias con prestación fallecidas más) y **Cataluña** (15,6% superior, con 513 más). Por otro lado, las CCAA que más han disminuido han sido **Castilla y León** (-92,2%, es decir, 59 personas beneficiarias con prestación fallecidas menos que en enero-abril de 2020) y **Galicia** (-52,1%, con 163 personas fallecidas con prestación menos).

Enero-diciembre 2020	TOTAL DE PERSONAS FALLECIDAS		PRESTACIONES PAPD DE PERSONAS FALLECIDAS			PRESTACIONES TELEASISTENCIA DE PERSONAS FALLECIDAS			PRESTACIONES AYUDA A DOMICILIO DE PERSONAS FALLECIDAS			PRESTACIONES CENTRO DE DÍA DE PERSONAS FALLECIDAS			PRESTACIONES ATENCIÓN RESIDENCIAL DE PERSONAS FALLECIDAS			PRESTACIONES VINCULADAS AL SERVICIO DE PERSONAS FALLECIDAS			PRESTACIONES ECONÓMICAS DE CUIDADOS FAMILIARES DE PERSONAS FALLECIDAS			PRESTACIONES ASISTENCIAL PERSONAL DE PERSONAS FALLECIDAS		
	Nº Beneficiarios	Nº Prestaciones	Nº	% sobre benef.	% sobre prest.	Nº	% sobre benef.	% sobre prest.	Nº	% sobre benef.	% sobre prest.	Nº	% sobre benef.	% sobre prest.	Nº	% sobre benef.	% sobre prest.	Nº	% sobre benef.	% sobre prest.	Nº	% sobre benef.	% sobre prest.	Nº	% sobre benef.	% sobre prest.
Andalucía	26.800	37.234	57	0,2%	0,2%	11.647	43,5%	31,3%	12.364	46,1%	33,2%	1.055	3,9%	2,8%	5.357	20,0%	14,4%	1.391	5,2%	3,7%	5.363	20,0%	14,4%	0	0,0%	0,0%
Aragón	6.008	7.156	805	13,4%	11,2%	415	6,9%	5,8%	536	8,9%	7,5%	65	1,1%	0,9%	930	15,5%	13,0%	2.117	35,2%	29,6%	2.288	38,1%	32,0%	0	0,0%	0,0%
Asturias, Principado de	3.621	4.802	1.248	34,5%	26,0%	189	5,2%	3,9%	642	17,7%	13,4%	197	5,4%	4,1%	853	23,6%	17,8%	685	18,9%	14,3%	988	27,3%	20,6%	0	0,0%	0,0%
Baleares, Illes	3.094	4.493	435	14,1%	9,7%	905	29,3%	20,1%	182	5,9%	4,1%	160	5,2%	3,6%	635	20,5%	14,1%	306	9,9%	6,8%	1.870	60,4%	41,6%	0	0,0%	0,0%
Canarias	2.712	2.840	17	0,6%	0,6%	111	4,1%	3,9%	1	0,0%	0,0%	271	10,0%	9,5%	649	23,9%	22,9%	1.027	37,9%	36,2%	764	28,2%	26,9%	0	0,0%	0,0%
Cantabria	3.036	4.651	1.326	43,7%	28,5%	271	8,9%	5,8%	255	8,4%	5,5%	145	4,8%	3,1%	1.358	44,7%	29,2%	0	0,0%	0,0%	1.296	42,7%	27,9%	0	0,0%	0,0%
Castilla y León	17.433	21.917	2.341	13,4%	10,7%	1.638	9,4%	7,5%	2.818	16,2%	12,9%	606	3,5%	2,8%	1.984	11,4%	9,1%	9.403	53,9%	42,9%	2.989	17,1%	13,6%	138	0,8%	0,6%
Castilla - La Mancha	11.300	13.366	894	7,9%	6,7%	2.067	18,3%	15,5%	2.177	19,3%	16,3%	414	3,7%	3,1%	4.033	35,7%	30,2%	2.312	20,5%	17,3%	1.468	13,0%	11,0%	1	0,0%	0,0%
Cataluña	28.057	33.805	67	0,2%	0,2%	3.545	12,6%	10,5%	4.647	16,6%	13,7%	1.365	4,9%	4,0%	10.758	38,3%	31,8%	5.023	17,9%	14,9%	8.397	29,9%	24,8%	3	0,0%	0,0%
Comunitat Valenciana	13.332	14.036	9	0,1%	0,1%	589	4,4%	4,2%	140	1,1%	1,0%	372	2,8%	2,7%	2.779	20,8%	19,8%	3.015	22,6%	21,5%	7.131	53,5%	50,8%	1	0,0%	0,0%
Extremadura	4.313	4.648	122	2,8%	2,6%	278	6,4%	6,0%	172	4,0%	3,7%	104	2,4%	2,2%	1.157	26,8%	24,9%	2.229	51,7%	48,0%	586	13,6%	12,6%	0	0,0%	0,0%
Galicia	8.887	10.167	562	6,3%	5,5%	665	7,5%	6,5%	3.624	40,8%	35,6%	702	7,9%	6,9%	1.449	16,3%	14,3%	1.935	21,8%	19,0%	1.229	13,8%	12,1%	1	0,0%	0,0%
Madrid, Comunidad de	23.998	28.521	174	0,7%	0,6%	5.728	23,9%	20,1%	4.286	17,9%	15,0%	881	3,7%	3,1%	7.577	31,6%	26,6%	7.046	29,4%	24,7%	2.828	11,8%	9,9%	1	0,0%	0,0%
Murcia, Región de	3.978	4.721	153	3,8%	3,2%	716	18,0%	15,2%	93	2,3%	2,0%	154	3,9%	3,3%	987	24,8%	20,9%	297	7,5%	6,3%	2.321	58,3%	49,2%	0	0,0%	0,0%
Navarra, Com. Foral de	2.701	3.303	78	2,9%	2,4%	384	14,2%	11,6%	183	6,8%	5,5%	20	0,7%	0,6%	622	23,0%	18,8%	559	20,7%	16,9%	1.456	53,9%	44,1%	1	0,0%	0,0%
País Vasco	10.319	13.773	1	0,0%	0,0%	3.140	30,4%	22,8%	1.043	10,1%	7,6%	498	4,8%	3,6%	3.165	30,7%	23,0%	398	3,9%	2,9%	4.470	43,3%	32,5%	1.058	10,3%	7,7%
Rioja, La	696	912	36	5,2%	3,9%	162	23,3%	17,8%	252	36,2%	27,6%	42	6,0%	4,6%	90	12,9%	9,9%	196	28,2%	21,5%	134	19,3%	14,7%	0	0,0%	0,0%
Ceuta	155	181	0	0,0%	0,0%	30	19,4%	16,6%	75	48,4%	41,4%	4	2,6%	2,2%	26	16,8%	14,4%	0	0,0%	0,0%	46	29,7%	25,4%	0	0,0%	0,0%
Melilla	153	259	43	28,1%	16,6%	67	43,8%	25,9%	80	52,3%	30,9%	10	6,5%	3,9%	27	17,6%	10,4%	0	0,0%	0,0%	32	20,9%	12,4%	0	0,0%	0,0%
TOTAL	170.593	210.785	8.368	4,9%	4,0%	32.547	19,1%	15,4%	33.570	19,7%	15,9%	7.065	4,1%	3,4%	44.436	26,0%	21,1%	37.939	22,2%	18,0%	45.656	26,8%	21,7%	1.204	0,7%	0,6%

Las CCAA donde fue mayor el porcentaje de personas beneficiarias fallecidas en el año 2020 que contaban con una prestación de *atención residencial* fueron **Cantabria** (un 44,7% de las personas beneficiarias fallecidas contaban con una atención residencial), **Cataluña** (38,3%), **Castilla-La Mancha** (35,7%) y la **Comunidad de Madrid** (31,6%). Mientras que las CCAA en las que fue menor el porcentaje de personas beneficiarias fallecidas que contaban con *atención residencial* fueron **Castilla y León** (sólo el 11,4% de las personas beneficiarias con prestación fallecidas tenían una atención residencial), **La Rioja** (12,9%) y **Aragón** (15,5%).

Las CCAA donde fue mayor el porcentaje de personas beneficiarias fallecidas en el año 2020 que contaban con una prestación de *cuidados familiares* fueron **Illes Balears** (un 60,4% de las personas beneficiarias fallecidas contaban con una prestación de cuidados familiares), la **Región de Murcia** (58,3%) y la **Comunidad Foral de Navarra** (53,9%). Mientras que las CCAA en las que fue menor el porcentaje de personas beneficiarias fallecidas que contaban con una prestación de *cuidados familiares* fueron la **Comunidad de Madrid** (sólo el 11,8% de las personas beneficiarias con prestación fallecidas tenían una PEC), **Castilla-La Mancha** (13,0%) y **Extremadura** (13,6%).

Enero-abril 2021	TOTAL DE PERSONAS FALLECIDAS		PRESTACIONES PAPD DE PERSONAS FALLECIDAS			PRESTACIONES TELEASISTENCIA DE PERSONAS FALLECIDAS			PRESTACIONES AYUDA A DOMICILIO DE PERSONAS FALLECIDAS			PRESTACIONES CENTRO DE DÍA DE PERSONAS FALLECIDAS			PRESTACIONES ATENCIÓN RESIDENCIAL DE PERSONAS FALLECIDAS			PRESTACIONES VINCULADAS AL SERVICIO DE PERSONAS FALLECIDAS			PRESTACIONES ECONÓMICAS DE CUIDADOS FAMILIARES DE PERSONAS FALLECIDAS			PRESTACIONES ASISTENCIAL PERSONAL DE PERSONAS FALLECIDAS		
	Nº Beneficiarios	Nº Prestaciones	Nº	% sobre benef.	% sobre prest.	Nº	% sobre benef.	% sobre prest.	Nº	% sobre benef.	% sobre prest.	Nº	% sobre benef.	% sobre prest.	Nº	% sobre benef.	% sobre prest.	Nº	% sobre benef.	% sobre prest.	Nº	% sobre benef.	% sobre prest.	Nº	% sobre benef.	% sobre prest.
Andalucía	10.784	15.180	14	0,1%	0,1%	2.509	23,3%	16,5%	2.752	25,5%	18,1%	200	1,9%	1,3%	1.229	11,4%	8,1%	326	3,0%	2,1%	1.135	10,5%	7,5%	0	0,0%	0,0%
Aragón	1.965	2.357	154	7,8%	6,5%	113	5,8%	4,8%	130	6,6%	5,5%	16	0,8%	0,7%	172	8,8%	7,3%	344	17,5%	14,6%	473	24,1%	20,1%	0	0,0%	0,0%
Asturias, Principado de	1.498	1.946	272	18,2%	14,0%	35	2,3%	1,8%	168	11,2%	8,6%	41	2,7%	2,1%	190	12,7%	9,8%	172	11,5%	8,8%	237	15,8%	12,2%	0	0,0%	0,0%
Baleares, Illes	1.233	1.883	108	8,8%	5,7%	271	22,0%	14,4%	42	3,4%	2,2%	21	1,7%	1,1%	133	10,8%	7,1%	58	4,7%	3,1%	490	39,7%	26,0%	0	0,0%	0,0%
Canarias	906	958	7	0,8%	0,7%	8	0,9%	0,8%	2	0,2%	0,2%	43	4,7%	4,5%	109	12,0%	11,4%	182	20,1%	19,0%	115	12,7%	12,0%	0	0,0%	0,0%
Cantabria	868	1.379	235	27,1%	17,0%	56	6,5%	4,1%	34	3,9%	2,5%	27	3,1%	2,0%	207	23,8%	15,0%	0	0,0%	0,0%	198	22,8%	14,4%	0	0,0%	0,0%
Castilla y León	5.670	7.147	364	6,4%	5,1%	341	6,0%	4,8%	529	9,3%	7,4%	110	1,9%	1,5%	289	5,1%	4,0%	1.610	28,4%	22,5%	583	10,3%	8,2%	37	0,7%	0,5%
Castilla - La Mancha	3.114	3.819	183	5,9%	4,8%	435	14,0%	11,4%	383	12,3%	10,0%	56	1,8%	1,5%	507	16,3%	13,3%	349	11,2%	9,1%	259	8,3%	6,8%	0	0,0%	0,0%
Cataluña	8.484	10.331	18	0,2%	0,2%	535	6,3%	5,2%	758	8,9%	7,3%	199	2,3%	1,9%	1.604	18,9%	15,5%	736	8,7%	7,1%	1.536	18,1%	14,9%	0	0,0%	0,0%
Comunitat Valenciana	6.518	6.836	0	0,0%	0,0%	152	2,3%	2,2%	88	1,4%	1,3%	121	1,9%	1,8%	938	14,4%	13,7%	995	15,3%	14,6%	2.099	32,2%	30,7%	0	0,0%	0,0%
Extremadura	1.579	1.681	31	2,0%	1,8%	50	3,2%	3,0%	27	1,7%	1,6%	31	2,0%	1,8%	186	11,8%	11,1%	496	31,4%	29,5%	132	8,4%	7,9%	0	0,0%	0,0%
Galicia	3.138	3.601	110	3,5%	3,1%	123	3,9%	3,4%	669	21,3%	18,6%	134	4,3%	3,7%	288	9,2%	8,0%	385	12,3%	10,7%	257	8,2%	7,1%	0	0,0%	0,0%
Madrid, Comunidad de	5.344	6.688	9	0,2%	0,1%	1.074	20,1%	16,1%	660	12,4%	9,9%	67	1,3%	1,0%	616	11,5%	9,2%	646	12,1%	9,7%	523	9,8%	7,8%	0	0,0%	0,0%
Murcia, Región de	1.511	1.799	29	1,9%	1,6%	180	11,9%	10,0%	21	1,4%	1,2%	29	1,9%	1,6%	226	15,0%	12,6%	66	4,4%	3,7%	541	35,8%	30,1%	0	0,0%	0,0%
Navarra, Com. Foral de	780	979	11	1,4%	1,1%	56	7,2%	5,7%	28	3,6%	2,9%	4	0,5%	0,4%	86	11,0%	8,8%	67	8,6%	6,8%	251	32,2%	25,6%	0	0,0%	0,0%
País Vasco	3.556	4.856	1	0,0%	0,0%	668	18,8%	13,8%	181	5,1%	3,7%	96	2,7%	2,0%	531	14,9%	10,9%	69	1,9%	1,4%	868	24,4%	17,9%	209	5,9%	4,3%
Rioja, La	236	300	1	0,4%	0,3%	20	8,5%	6,7%	53	22,5%	17,7%	1	0,4%	0,3%	47	19,9%	15,7%	13	5,5%	4,3%	22	9,3%	7,3%	0	0,0%	0,0%
Ceuta	61	73	0	0,0%	0,0%	7	11,5%	9,6%	19	31,1%	26,0%	0	0,0%	0,0%	7	11,5%	9,6%	0	0,0%	0,0%	4	6,6%	5,5%	0	0,0%	0,0%
Melilla	50	88	12	24,0%	13,6%	11	22,0%	12,5%	12	24,0%	13,6%	2	4,0%	2,3%	2	4,0%	2,3%	1	2,0%	1,1%	3	6,0%	3,4%	0	0,0%	0,0%
TOTAL	57.295	71.901	1.559	2,7%	2,2%	6.644	11,6%	9,2%	6.556	11,4%	9,1%	1.198	2,1%	1,7%	7.367	12,9%	10,2%	6.515	11,4%	9,1%	9.726	17,0%	13,5%	246	0,4%	0,3%

Durante el año 2021, las CCAA que tienen un mayor el porcentaje de personas beneficiarias fallecidas en enero-abril de 2021 que contaban con una prestación de cuidados familiares son Illes Balears (69,1% de las personas beneficiarias fallecidas contaban con una prestación de cuidados familiares), la Comunidad Foral de Navarra (62,1%) y la Región de Murcia (un 59,6%). Mientras que las CCAA en las que es menor el porcentaje de personas beneficiarias fallecidas que contaban con una prestación de cuidados familiares son Extremadura (sólo el 14,5% de las personas beneficiarias con prestación fallecidas tenían una PEC), Galicia (14,6%) y Castilla-La Mancha (15,0%).

Durante el año 2021, las CCAA donde es mayor el porcentaje de personas beneficiarias fallecidas en enero-abril de 2021 que contaban con una prestación de atención residencial son Cantabria (un 41,9% de las personas beneficiarias fallecidas contaban con una atención residencial), Cataluña (32,4%) y Castilla-La Mancha (28,7%). Mientras que las CCAA en las que es menor el porcentaje de personas beneficiarias fallecidas que contaban con atención residencial son Castilla y León (sólo el 9,3% de las personas beneficiarias con prestación fallecidas tenían una atención residencial), Aragón (13,2%) e Illes Balears (16,1%).

8. Evolución de las altas de solicitudes y de las altas de personas beneficiarias con prestación en SISAAD (certificados mensuales de CCAA)

La información de las altas de solicitudes y altas de resoluciones de personas beneficiarias con prestación se remiten en certificados mensuales a cada CCAA, y cada mes recoge la información de los expedientes desde el día 26 del mes anterior hasta el día 25 del mes de referencia (por lo que la información no es del mes natural).

En la siguiente tabla podemos ver que en cada uno de los meses de marzo de 2020 a febrero de 2021 se registraron en SISAAD un número de altas en solicitudes muy inferior al de los mismos meses del año anterior, pasando a registrar incrementos interanuales desde marzo de 2021. En **marzo de 2020 cayeron un 21,8% interanual** hasta las 21.544 altas de solicitudes, 5.999 menos que en el mismo mes de 2019. En **abril, mayo, junio y julio de 2020 los descensos interanuales fueron aún mayores, de más del 40,0% interanual**. Desde **agosto de 2020 hasta febrero de 2021 se registraron descensos interanuales** cada mes, siendo los de agosto, noviembre y febrero de 2021 los de menor intensidad, pero con caídas del 21,1%, 16,6% y 20,5%, respectivamente. En **marzo de 2021 se registró el primer incremento interanual** desde marzo de 2020 (aumento del **17,3%**), y en abril el crecimiento ha sido aún mayor (82,3% interanual) hasta las 23.021 solicitudes de alta, 10.394 más que en abril de 2020.

En abril de 2021, los mayores incrementos interanuales en las altas de solicitudes se han registrado en la **Región de Murcia** (753 altas de solicitudes, 751 más que en abril de 2020), **Extremadura** (761 altas de solicitudes, 655 más que en el mismo mes de 2020) y **Galicia** (840 altas de solicitudes, 698 más que en el mismo mes de 2020).

Por otro lado, las únicas CCAA que han registrado descensos interanuales en las altas de solicitudes han sido la **Comunitat Valenciana** (2.291 altas de solicitudes, 1.693 menos que en abril de 2020, -42,5% interanual), **País Vasco** (889 altas de solicitudes, 310 menos, -25,9% interanual) y **Canarias** (1.271 altas de solicitudes, 334 menos que en el mismo mes de 2020, -20,8% interanual).

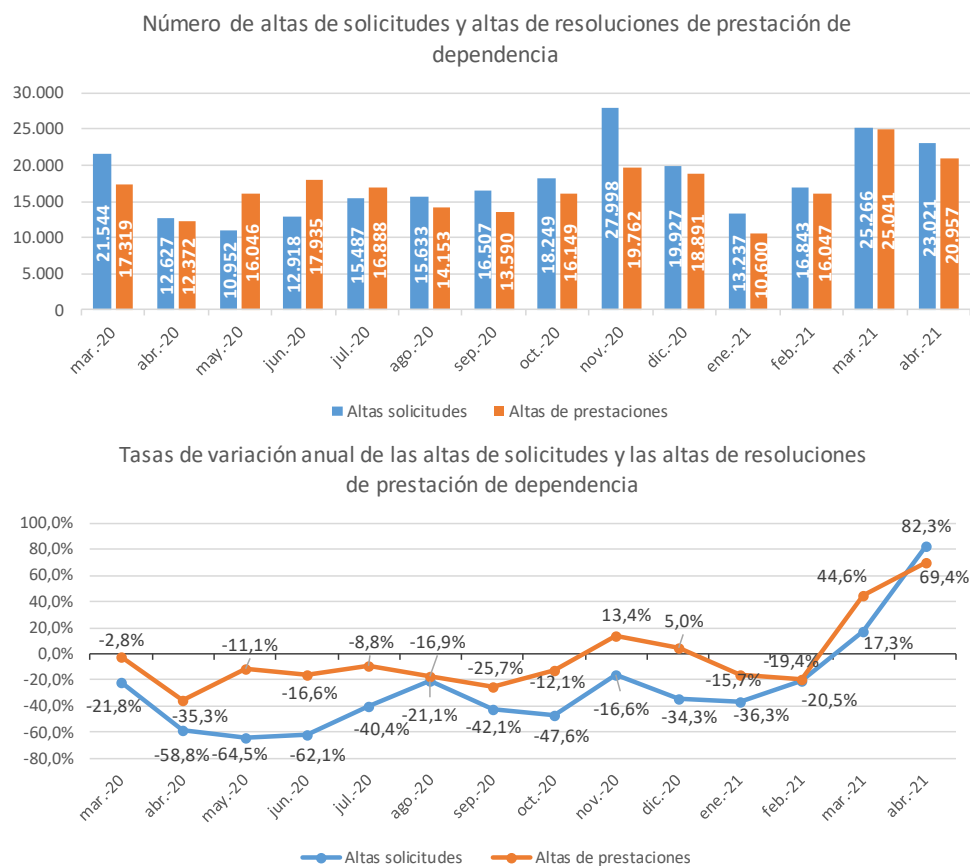



CCAA	Altas de solicitudes (certificados mensuales de las CCAA)																													
	25/03/2020			25/04/2020			25/05/2020			25/06/2020			25/07/2020			25/08/2020			25/09/2020			25/10/2020			25/11/2020			25/12/2020		
	Núm.	Variación anual		Núm.	Variación anual		Núm.	Variación anual		Núm.	Variación anual		Núm.	Variación anual		Núm.	Variación anual		Núm.	Variación anual		Núm.	Variación anual		Núm.	Variación anual		Núm.	Variación anual	
	Núm.	%	Núm.	Núm.	%	Núm.	Núm.	%	Núm.	Núm.	%	Núm.	Núm.	%	Núm.	Núm.	%	Núm.	Núm.	%	Núm.	Núm.	%	Núm.	Núm.	%	Núm.	Núm.	%	
Andalucía	2.821	-1.053	-27,2%	1.049	-3.651	-77,7%	1.027	-3.877	-79,1%	2.242	-4.188	-65,1%	3.238	-876	-21,3%	2.554	-1.329	-34,2%	2.836	-3.248	-53,4%	4.186	-3.462	-45,3%	3.620	-6.275	-63,4%	1.799	-2.334	-56,5%
Aragón	544	-122	-18,3%	205	-1.015	-83,2%	273	-1.918	-75,5%	578	-258	-30,9%	198	-192	-49,2%	516	-347	-40,2%	379	138	57,3%	450	-411	-47,7%	885	-144	-14,0%	430	-199	-31,6%
Asturias, Principado de	581	-40	-6,4%	150	-508	-77,2%	127	-547	-81,2%	327	-322	-49,6%	308	-315	-50,6%	304	-135	-30,8%	359	-193	-35,0%	424	-246	-36,7%	603	-9	-1,5%	473	92	24,1%
Baleares, Illes	332	-2.898	-89,7%	171	-734	-81,1%	184	-379	-67,3%	263	-399	-60,3%	453	-87	-16,1%	384	343	836,6%	334	-16	-4,6%	460	-553	-54,6%	502	16	3,3%	393	-16	-3,9%
Canarias	802	-327	-29,0%	1.605	617	62,4%	1.528	782	104,8%	574	-22	-3,7%	543	38	7,5%	924	398	75,7%	399	-111	-21,8%	438	-833	-65,5%	447	-945	-67,9%	226	-1.111	-83,1%
Cantabria	243	-9	-3,6%	113	-139	-55,2%	118	-57	-32,6%	87	-444	-83,6%	601	402	202,0%	266	-660	-71,3%	192	-90	-31,9%	307	71	30,1%	326	75	29,9%	262	-12	-4,4%
Castilla y León	1.646	-1.546	-48,4%	846	-4.842	-85,1%	27	-3.140	-99,1%	1.604	-3.129	-66,1%	1.354	-1.453	-51,8%	1.382	-1.007	-42,2%	1.938	563	40,9%	1.433	-418	-22,6%	1.999	384	23,8%	1.870	-886	-32,1%
Castilla - La Mancha	752	-796	-51,4%	275	-1.362	-83,2%	503	-866	-63,3%	781	-582	-42,7%	724	-546	-43,0%	501	-266	-34,7%	1.115	-146	-11,6%	1.092	-461	-29,7%	1.200	-312	-20,6%	938	-198	-17,4%
Cataluña	3.327	-785	-19,1%	1.964	-2.418	-55,2%	111	-5.032	-97,8%	344	-7.544	-95,6%	1.642	-3.143	-65,7%	3.877	-501	-11,4%	1.944	-813	-29,5%	2.638	-2.014	-43,3%	4.322	85	2,0%	4.150	-257	-5,8%
Comunitat Valenciana	3.869	427	12,4%	3.984	-455	-10,3%	2.886	-503	-14,8%	2.683	-209	-7,2%	2.875	-1.307	-31,3%	1.685	-64	-3,7%	2.811	-1.750	-38,4%	2.293	-2.106	-47,9%	2.955	-17	-0,6%	2.137	-668	-23,8%
Extremadura	435	-95	-17,9%	106	-731	-87,3%	233	-329	-58,5%	548	-174	-24,1%	388	-429	-52,5%	261	-509	-66,1%	409	-899	-68,7%	291	-589	-66,9%	166	-1.065	-86,5%	147	34	30,1%
Galicia	471	-416	-46,9%	142	-946	-86,9%	318	-388	-55,0%	823	-757	-47,9%	610	-96	-13,6%	966	-15	-1,5%	311	-594	-65,6%	604	-139	-18,7%	863	-485	-36,0%	868	390	81,6%
Madrid, Comunidad de	3.604	1.377	61,8%	546	-1.441	-72,5%	2.454	-216	-8,1%	606	-2.968	-83,0%	700	-2.326	-76,9%	678	18	2,7%	1.545	-2.020	-56,7%	689	-3.782	-84,6%	7.936	3.966	99,9%	3.454	-1.716	-33,2%
Murcia, Región de	594	520	702,7%	2	-272	-99,3%	288	-2.609	-90,1%	298	-743	-71,4%	439	-133	-23,3%	247	110	80,3%	919	-1.429	-60,9%	859	-1.850	-68,3%	610	-422	-40,9%	405	-3.688	-90,1%
Navarra, Com. Foral de	14	-114	-89,1%	200	91	83,5%	300	281	1478,9%	205	-75	-26,8%	272	101	59,1%	89	5	6,0%	285	-588	-67,4%	284	1	0,4%	241	-39	-13,9%	501	131	35,4%
País Vasco	1.303	-122	-8,6%	1.199	44	3,8%	552	-861	-60,9%	858	858	-	1.038	-26	-2,4%	842	-231	-21,5%	550	-765	-58,2%	1.654	320	24,0%	997	-479	-32,5%	1.616	-108	-6,3%
Rioja, La	147	1	0,7%	70	-229	-76,6%	23	-134	-85,4%	40	-203	-83,5%	61	-75	-55,1%	117	-5	-4,1%	122	-32	-20,8%	104	-55	-34,6%	284	106	59,6%	203	109	116,0%
Ceuta	32	0	0,0%	0	-26	-100,0%	0	-31	-100,0%	22	-11	-33,3%	28	-1	-3,4%	15	2	15,4%	33	11	50,0%	20	-11	-35,5%	32	16	100,0%	17	-2	-10,5%
Melilla	27	-1	-3,6%	0	-21	-100,0%	0	-48	-100,0%	35	4	12,9%	15	-26	-63,4%	25	8	47,1%	26	-4	-13,3%	23	-8	-25,8%	10	-10	-50,0%	38	15	65,2%
TOTAL	21.544	-5.999	-21,8%	12.627	-18.038	-58,8%	10.952	-19.872	-64,5%	12.918	-21.166	-62,1%	15.487	-10.490	-40,4%	15.633	-4.185	-21,1%	16.507	-11.986	-42,1%	18.249	-16.546	-47,6%	27.998	-5.554	-16,6%	19.927	-10.424	-34,3%

CCAA	Altas de solicitudes											
	25/01/2021		25/02/2021		25/03/2021		25/04/2021					
	Núm.	Variación anual		Núm.	Variación anual		Núm.	Variación anual				
	Núm.	%	Núm.	Núm.	%	Núm.	Núm.	%				
Andalucía	2.321	-1.162	-33,4%	3.443	-253	-6,8%	3.464	643	22,8%	3.404	2.355	224,5%
Aragón	485	-81	-14,3%	555	-66	-10,6%	676	132	24,3%	541	336	163,9%
Asturias, Principado de	526	-211	-28,6%	507	-89	-14,9%	591	10	1,7%	683	533	355,3%
Baleares, Illes	270	-126	-31,8%	503	-23	-4,4%	447	115	34,6%	286	115	67,3%
Canarias	107	-415	-79,5%	76	-215	-73,9%	886	84	10,5%	1.271	-334	-20,8%
Cantabria	223	-70	-23,9%	323	-28	-8,0%	317	74	30,5%	343	230	203,5%
Castilla y León	1.100	-1.082	-49,6%	1.909	293	18,1%	1.684	38	2,3%	1.592	746	88,2%
Castilla - La Mancha	558	-376	-40,3%	1.075	-315	-22,7%	1.305	553	73,5%	1.260	985	358,2%
Cataluña	3.716	-424	-10,2%	2.895	-1.197	-29,3%	4.609	1.282	38,5%	4.297	2.333	118,8%
Comunitat Valenciana	1.314	-336	-20,4%	2.287	854	59,6%	3.046	-823	-21,3%	2.291	-1.693	-42,5%
Extremadura	146	39	36,4%	404	-176	-30,3%	850	415	95,4%	761	655	617,9%
Galicia	477	-221	-31,7%	555	142	34,4%	908	437	92,8%	840	698	491,5%
Madrid, Comunidad de	20	-2.816	-99,3%	50	-3.147	-98,4%	3.878	274	7,6%	3.200	2.654	486,1%
Murcia, Región de	592	-44	-6,9%	685	20	3,0%	769	175	29,5%	753	751	3750,0%
Navarra, Com. Foral de	91	-80	-46,8%	154	-9	-5,5%	339	325	2321,4%	313	113	56,5%
País Vasco	1.081	-135	-11,1%	1.164	-183	-13,6%	1.158	-145	-11,1%	889	-310	-25,9%
Rioja, La	180	44	32,4%	212	44	26,2%	296	149	101,4%	236	166	237,1%
Ceuta	15	-11	-42,3%	26	-5	-16,1%	22	-10	-31,3%	36	36	-
Melilla	15	-23	-60,5%	20	9	81,8%	21	-6	-22,2%	25	25	-
TOTAL	13.237	-7.530	-36,3%	16.843	-4.344	-20,5%	25.266	3.722	17,3%	23.021	10.394	82,3%

En la siguiente tabla podemos ver que entre los meses de marzo y octubre de 2020 así como en enero y febrero de 2021 se han registrado en SISAAD un **número de altas en resoluciones de reconocimiento de prestación** notablemente inferior al de los mismos meses del año anterior, mientras que en noviembre de 2020, diciembre de 2020 y desde marzo de 2021 en SISAAD se incrementó el número de altas en resoluciones de reconocimiento de prestación. **En abril de 2021 se ha registrado el mayor incremento interanual desde marzo de 2020** (aumento del **69,4%**), hasta las 20.957 altas de resolución de prestación, 8.585 más que en abril de 2020.

En abril de 2021, los mayores incrementos interanuales en las altas de resoluciones de prestación han sido en **Cataluña** (4.182 altas de

resoluciones de prestación, 3.613 más que en el mismo mes de 2020), **Andalucía** (4.024 altas de resoluciones de prestación, 3.424 más) y **Castilla – La Mancha** (1.256 altas de resoluciones de prestación, 898 más). Por el contrario, las CCAA que han registrado mayores descensos interanuales en las altas de resoluciones de reconocimiento de prestación han sido la **Comunitat Valenciana** (1.143 altas de resoluciones de prestación, 1.537 menos que en el mismo mes de 2020, -57,4% interanual), **Canarias** (ha registrado 439 altas de resolución de prestación, 429 menos que en el mismo mes de 2020, -49,4% interanual) e **Illes Balears** (ha registrado 312 altas de resoluciones de prestación, 145 menos que en el mismo mes de 2020, -31,7% interanual).

CCAA	Altas de resoluciones de prestación (certificados mensuales de las CCAA)																			
	25/03/2020		25/04/2020		25/05/2020		25/06/2020		25/07/2020		25/08/2020		25/09/2020		25/10/2020		25/11/2020		25/12/2020	
	Núm.	Variación anual Núm. %	Núm.	Variación anual Núm. %	Núm.	Variación anual Núm. %	Núm.	Variación anual Núm. %	Núm.	Variación anual Núm. %	Núm.	Variación anual Núm. %	Núm.	Variación anual Núm. %	Núm.	Variación anual Núm. %	Núm.	Variación anual Núm. %	Núm.	Variación anual Núm. %
Andalucía	1.872	136 7,8%	600	-1.249 -67,6%	870	-3.210 -78,7%	2.967	-15 -0,5%	3.029	-650 -17,7%	4.091	30 0,7%	3.597	42 1,2%	4.329	887 25,8%	6.465	3.362 108,3%	3.685	514 16,2%
Aragón	590	-174 -22,8%	319	-422 -57,0%	375	-452 -54,7%	690	-459 -39,9%	53	-684 -92,8%	195	-489 -88,6%	63	-302 -60,8%	321	-479 -59,9%	317	-649 -67,2%	475	-117 -19,8%
Asturias, Principado de	398	118 42,1%	212	200 166,6%	340	309 99,6%	1.096	1.077 566,8%	815	545 201,9%	531	177 50,0%	627	396 171,4%	467	292 166,9%	817	644 372,3%	483	256 112,8%
Balears, Illes	1.282	782 156,4%	457	-339 -42,6%	512	-701 -57,8%	331	-382 -53,6%	256	-232 -47,5%	439	439 -	200	-174 -46,5%	414	-232 -35,9%	425	188 79,3%	495	146 41,8%
Canarias	707	275 63,7%	868	385 79,7%	401	103 34,6%	535	267 99,6%	367	-10 -2,7%	377	-49 -11,5%	142	-97 -40,6%	179	-211 -54,1%	211	-144 -40,6%	157	-140 -47,1%
Cantabria	286	21 7,9%	92	-127 -58,0%	171	-1 -0,6%	18	-101 -84,9%	538	125 30,3%	231	-162 -41,2%	209	-71 -25,4%	312	-149 -32,3%	301	43 16,7%	179	-124 -40,9%
Castilla y León	1.427	-907 -38,9%	1.722	-1.453 -45,8%	3.147	2.107 202,6%	1.581	-3.448 -68,6%	1.259	139 12,4%	1.559	46 3,0%	1.549	-717 -31,6%	1.011	-694 -40,7%	1.965	286 17,0%	2.058	143 7,5%
Castilla - La Mancha	829	-195 -19,0%	358	-693 -65,9%	551	-602 -52,2%	861	-213 -19,8%	763	-773 -50,3%	665	-231 -25,8%	643	-301 -31,9%	1.183	393 49,7%	1.094	31 2,9%	625	-853 -57,7%
Cataluña	2.743	-1.231 -31,0%	569	-3.386 -85,6%	2.257	-922 -29,0%	1.682	-988 -37,0%	1.824	-1.266 -41,0%	1.808	48 2,7%	1.490	-1.029 -40,8%	2.279	-523 -18,7%	1.183	-1.712 -59,1%	2.972	569 23,7%
Comunitat Valenciana	2.681	918 52,1%	2.680	215 8,7%	2.217	160 7,8%	2.319	137 6,3%	2.564	763 42,4%	1.633	438 36,7%	1.558	-61 -3,8%	1.981	-330 -14,3%	2.701	296 12,3%	3.177	390 14,0%
Extremadura	73	3 4,3%	1.072	727 210,7%	411	-55 -11,8%	306	-41 -11,8%	1.086	716 193,5%	494	148 42,8%	279	127 83,6%	348	-170 -32,8%	907	735 427,3%	387	116 42,8%
Galicia	1.290	40 3,2%	271	-600 -68,9%	421	-183 -30,3%	932	-10 -1,1%	1.648	614 59,4%	795	-106 -11,8%	807	13 1,6%	827	180 27,8%	764	167 28,0%	1.128	156 16,0%
Madrid, Comunidad de	1.014	-799 -44,1%	1.374	-114 -7,7%	3.135	1.986 172,8%	3.315	1.483 80,9%	1.425	-426 -23,0%	1.183	-2.852 -87,9%	1.183	-1.541 -56,6%	946	-544 -36,5%	976	-429 -30,5%	1.215	-351 -22,4%
Murcia, Región de	1.092	839 331,6%	665	-44 -6,2%	262	-256 -49,4%	454	-136 -23,1%	211	-249 -54,1%	225	14 6,6%	299	-238 -44,3%	207	-90 -30,3%	438	81 22,7%	542	264 95,0%
Navarra, Com. Foral de	54	-123 -69,5%	200	80 66,7%	354	326 1164,3%	103	-202 -66,2%	209	0 0,0%	292	218 294,6%	253	-68 -21,2%	204	43 26,7%	195	-257 -56,9%	318	44 16,1%
País Vasco	866	-153 -15,0%	834	163 24,3%	487	-560 -53,5%	506	-535 -51,4%	627	-293 -31,8%	425	-536 -55,8%	469	-596 -56,0%	1.011	-506 -33,4%	823	-300 -26,7%	874	-63 -6,7%
Rioja, La	77	-45 -36,9%	77	-33 -30,0%	135	-8 -5,6%	213	45 26,8%	194	79 68,7%	115	-1 -0,9%	68	-53 -43,8%	111	-63 -36,2%	156	-7 -4,3%	99	-24 -19,5%
Ceuta	14	-1 -6,7%	0	-25 -100,0%	0	-8 -100,0%	26	-6 -18,8%	20	1 5,3%	19	8 72,7%	16	-10 -38,5%	19	-12 -38,7%	24	12 100,0%	22	3 15,8%
Melilla	24	3 14,3%	2	-24 -92,3%	0	-43 -100,0%	0	-39 -100,0%	0	-27 -100,0%	0	-9 -100,0%	6	-20 -100,0%	0	-17 -100,0%	0	-26 -100,0%	0	-26 -100,0%
TOTAL	17.319	-493 -2,8%	12.372	-6.739 -35,3%	16.046	-2.010 -11,1%	17.935	-3.566 -16,6%	16.888	-1.628 -8,8%	14.153	-2.869 -16,9%	13.590	-4.689 -25,7%	16.149	-2.228 -12,1%	19.762	2.330 13,4%	18.891	903 5,0%

CCAA	Altas de resol. de prest.											
	25/01/2021			25/02/2021			25/03/2021			25/04/2021		
	Núm.	Variación anual Núm. %	Núm.	Variación anual Núm. %	Núm.	Variación anual Núm. %	Núm.	Variación anual Núm. %	Núm.	Variación anual Núm. %	Núm.	Variación anual Núm. %
Andalucía	1.547	-1.022 -39,8%	4.011	1.484 58,7%	4.855	2.983 159,3%	4.024	3.424 570,7%				
Aragón	211	-258 -55,0%	347	-295 -46,0%	505	-85 -14,4%	650	331 103,8%				
Asturias, Principado de	408	312 325,0%	503	-129 -20,4%	719	321 80,7%	622	410 193,4%				
Balears, Illes	262	-97 -27,0%	717	197 37,9%	168	-1.114 -86,9%	312	-145 -31,7%				
Canarias	128	-133 -51,0%	232	-20 -7,9%	237	-470 -66,5%	439	-429 -49,4%				
Cantabria	160	-47 -22,7%	364	-1.754 -82,8%	271	-15 -5,2%	236	144 156,5%				
Castilla y León	1.598	-22 -1,4%	1.562	310 24,8%	1.392	-35 -2,5%	1.729	7 0,4%				
Castilla - La Mancha	533	-325 -37,9%	737	-535 -42,1%	995	166 20,0%	1.256	898 250,8%				
Cataluña	1.631	-146 -8,2%	1.891	-547 -22,4%	3.628	885 32,3%	4.182	3.613 635,0%				
Comunitat Valenciana	1.283	345 36,8%	2.201	-1.358 -38,2%	2.895	214 8,0%	1.143	-1.537 -57,4%				
Extremadura	31	-67 -68,4%	58	-10 -14,7%	187	114 156,2%	930	-142 -13,2%				
Galicia	766	-403 -34,5%	911	277 43,7%	1.050	-240 -18,6%	863	592 218,5%				
Madrid, Comunidad de	580	-273 -32,0%	882	-1.364 -60,7%	6.246	5.232 516,0%	2.743	1.369 99,6%				
Murcia, Región de	420	240 133,3%	564	22 4,1%	368	-724 -66,3%	635	-30 -4,5%				
Navarra, Com. Foral de	36	-59 -62,1%	20	-103 -83,7%	477	423 783,3%	162	-38 -19,0%				
País Vasco	863	-72 -7,7%	819	-129 -13,6%	835	-31 -3,6%	812	-22 -2,6%				
Rioja, La	136	74 119,4%	197	88 80,7%	172	95 123,4%	182	105 136,4%				
Ceuta	7	1 16,7%	9	-2 -18,2%	29	15 107,1%	20	20 -				
Melilla	0	-17 -100,0%	22	5 29,4%	12	-12 -50,0%	17	15 750,0%				
TOTAL	10.600	-1.969 -15,7%	16.047	-3.863 -19,4%	25.041	7.722 44,6%	20.957	8.585 69,4%				