

## IMPACTO DEL COVID-19 EN EL SISTEMA PARA LA AUTONOMÍA Y ATENCIÓN A LA DEPENDENCIA (SAAD)

(Datos a 30 de junio de 2021)

## Índice

1.	Resumen de la evolución de las principales variables de SISAAD a nivel estatal.....	3
1.1.	Evolución de las prestaciones de dependencia a nivel estatal .....	6
2.	Evolución de las solicitudes .....	10
2.1.	Evolución de las solicitudes por comunidades autónomas.....	11
3.	Evolución de las resoluciones.....	12
3.1.	Evolución de las resoluciones por comunidades autónomas .....	13
4.	Evolución de las personas beneficiarias con derecho a prestación .....	14
4.1.	Evolución de las personas beneficiarias con derecho a prestación por comunidades autónomas.....	15
5.	Evolución de las personas beneficiarias con prestación .....	16
5.1.	Evolución de las personas beneficiarias con prestación por comunidades autónomas.....	17
6.	Evolución de las personas beneficiarias con derecho a prestación pendientes de recibirla .....	18
6.1.	Evolución de las personas beneficiarias con derecho a prestación pendientes de recibirla por comunidades autónomas.....	19
7.	Evolución de los fallecidos según la situación del procedimiento de dependencia .....	20
7.1.	Evolución de los fallecidos según la situación del procedimiento de dependencia por Comunidades Autónomas .....	24
8.	Evolución de las altas de solicitudes y de las altas de personas beneficiarias con prestación en SISAAD (certificados mensuales de CCAA).....	28

## 1. Resumen de la evolución de las principales variables de SISAAD a nivel estatal

	Número										30 de junio de 2021					
											Tv mensual.		Tv acumulada. 30/06/21 respecto a 31/12/20		Tv anual. 30/06/21 respecto a 30/06/20	
	31/12/2020	29/02/2020	31/03/2020	30/06/2020	30/09/2020	31/12/2020	31/03/2021	30/04/2021	31/05/2021	30/06/2021	%	Num	%	Num	%	Num
<b>Solicitudes</b>	<b>1.850.950</b>	<b>1.899.385</b>	<b>1.898.854</b>	<b>1.850.322</b>	<b>1.844.766</b>	<b>1.850.950</b>	<b>1.840.043</b>	<b>1.845.715</b>	<b>1.855.379</b>	<b>1.863.027</b>	0,4%	7.648	0,7%	12.077	0,7%	12.705
<b>Resoluciones de grado</b>	<b>1.709.394</b>	<b>1.745.108</b>	<b>1.748.292</b>	<b>1.699.216</b>	<b>1.697.776</b>	<b>1.709.394</b>	<b>1.710.163</b>	<b>1.718.836</b>	<b>1.731.423</b>	<b>1.740.848</b>	0,5%	9.425	1,8%	31.454	2,5%	41.632
Sin grado	352.921	356.394	357.131	351.766	352.379	352.921	351.150	350.195	350.596	351.193	0,2%	597	-0,5%	-1.728	-0,2%	-573
<b>Personas beneficiarias con derecho</b>	<b>1.356.473</b>	<b>1.388.714</b>	<b>1.391.161</b>	<b>1.347.450</b>	<b>1.345.397</b>	<b>1.356.473</b>	<b>1.359.013</b>	<b>1.368.641</b>	<b>1.380.827</b>	<b>1.389.655</b>	0,6%	8.828	2,4%	33.182	3,1%	42.205
Grado I	473.559	470.810	473.041	468.827	470.420	473.559	476.816	478.048	480.703	482.001	0,3%	1.298	1,8%	8.442	2,8%	13.174
Grado II	506.355	516.786	517.993	503.722	503.126	506.355	507.026	510.306	514.532	518.087	0,7%	3.555	2,3%	11.732	2,9%	14.365
Grado III	376.559	401.118	400.127	374.901	371.851	376.559	375.171	380.287	385.592	389.567	1,0%	3.975	3,5%	13.008	3,9%	14.666
<b>Personas beneficiarias con prestación</b>	<b>1.124.230</b>	<b>1.120.879</b>	<b>1.121.520</b>	<b>1.106.030</b>	<b>1.111.492</b>	<b>1.124.230</b>	<b>1.132.396</b>	<b>1.141.950</b>	<b>1.151.334</b>	<b>1.159.213</b>	0,7%	7.879	3,1%	34.983	4,8%	53.183
Grado I	337.667	315.694	317.355	324.609	331.196	337.667	345.448	348.068	349.868	351.974	0,6%	2.106	4,2%	14.307	8,4%	27.365
Grado II	443.395	443.439	443.517	438.769	440.051	443.395	444.975	447.846	450.863	453.456	0,6%	2.593	2,3%	10.061	3,3%	14.687
Grado III	343.168	361.746	360.648	342.652	340.245	343.168	341.973	346.036	350.603	353.783	0,9%	3.180	3,1%	10.615	3,2%	11.131
<b>Personas beneficiarias sin prestación</b>	<b>232.243</b>	<b>267.835</b>	<b>269.641</b>	<b>241.420</b>	<b>233.905</b>	<b>232.243</b>	<b>226.617</b>	<b>226.691</b>	<b>229.493</b>	<b>230.442</b>	0,4%	949	-0,8%	-1.801	-4,5%	-10.978
Grado I	135.892	155.116	155.686	144.218	139.224	135.892	131.368	129.980	130.835	130.027	-0,6%	-808	-4,3%	-5.865	-9,8%	-14.191
Grado II	62.960	73.347	74.476	64.953	63.075	62.960	62.051	62.460	63.669	64.631	1,5%	962	2,7%	1.671	-0,5%	-322
Grado III	33.391	39.372	39.479	32.249	31.606	33.391	33.198	34.251	34.989	35.784	2,3%	795	7,2%	2.393	11,0%	3.535

Tras el estado de alarma decretado el 14 de marzo de 2020, la tendencia de las principales variables de dependencia ha sido decreciente. En las estadísticas a 31 de marzo de 2020 no se observó el cambio de evolución en todas las variables, debido al retraso de envío de los datos y a que el cruce de fallecidos con los datos de INE y Justicia se realiza a mes vencido, entre otras causas. En cambio, en las estadísticas a 30 de abril de 2020 ya se evidenciaba el descenso de todas las variables respecto al mes anterior, comportamiento que se repitió en mayo, junio (en este último mes disminuyen todas las principales variables excepto las personas beneficiarias con prestación), agosto y septiembre de 2020. La excepción se registró en julio de 2020 donde las principales variables aumentaron excepto las solicitudes y las personas beneficiarias con prestación pendiente de recibirla. Cambió la tendencia en octubre de 2020, donde todas las

variables aumentaron excepto las personas beneficiarias sin prestación pendientes de recibirla. En noviembre y diciembre de 2020 continuó la tendencia ascendente y crecieron todas las variables (en este último mes aumentaron todas las principales variables excepto las solicitudes y las personas beneficiarias sin prestación pendientes de recibirla), así como en febrero de 2021 (crecieron todas las principales variables excepto las solicitudes), marzo de 2021 (crecieron todas excepto en las personas beneficiarias con derecho a prestación pendientes de recibirla), abril de 2021 (crecieron todas excepto las personas beneficiarias con derecho a prestación pendientes de recibirla que se mantuvieron estables) y mayo de 2021 (crecieron todas las variables). La excepción se produjo en enero de 2021, donde descendieron todas las variables excepto las personas beneficiarias sin prestación pendientes de recibirla. A 30 de junio de 2021

se registró la misma tendencia ascendente. Así, las **personas beneficiarias con prestación (0,7%** intermensual) han aumentado en 7.879, las **personas beneficiarias con derecho a prestación (0,6%** intermensual) han registrado 8.828 más que el mes anterior, las **resoluciones (0,5%** intermensual) han crecido en 9.425, las **solicitudes (0,4%** intermensual) han aumentado en 7.648 y las **personas beneficiarias con derecho a prestación pendientes de recibirla (0,4%** intermensual) han aumentado en 949.

La última estadística publicada anterior al estado de alarma es la de los datos a fecha de 29 de febrero de 2020, por lo que, **si comparamos con los datos anteriores al estado de alarma, se puede observar la caída de las principales variables, excepto en las personas beneficiarias con prestación (3,4%** respecto a febrero de 2020, con 38.334 personas más) y en las **personas beneficiarias con derecho a prestación (0,1%** respecto a

febrero de 2020, con 941 personas más). Así, las tasas de variación a 30 de junio de 2021 respecto a los datos a 29 de febrero de 2020, ordenándolas de más negativa a menos han sido las **personas beneficiarias con derecho a prestación pendientes de recibirla (-14,0%** respecto a febrero de 2020, 37.393 personas beneficiarias con derecho a prestación pendientes de recibirla menos), las **solicitudes (-1,9%** respecto a febrero de 2020, 36.358 solicitudes menos) y las **resoluciones (-0,2%** respecto a febrero de 2020, 4.260 resoluciones menos). Por otro lado cabe destacar que, aunque las **personas beneficiarias con prestación** se han incrementado respecto a febrero de 2020, las **personas beneficiarias con prestación de Grado III** han disminuido en 7.963 respecto a febrero de 2020 (-2,2% respecto a dicha fecha) y son las **personas beneficiarias con prestación de Grado I** las que se han incrementado en gran medida, en 36.280 respecto a febrero de 2020 (11,5% respecto a dicha fecha).

## G I.- Evolución de los principales indicadores

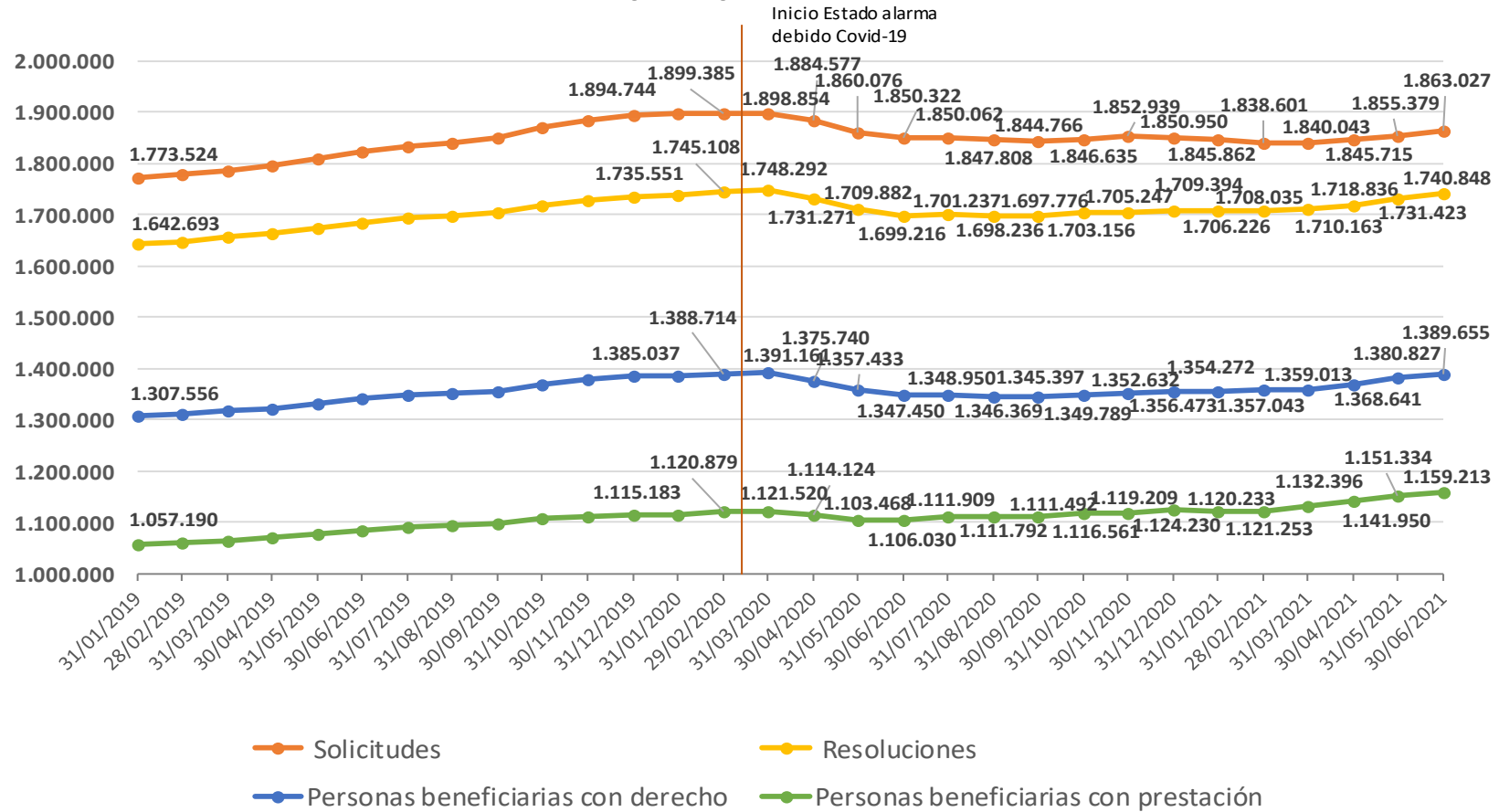

## 1.1. Evolución de las prestaciones de dependencia a nivel estatal

Prestaciones	Número										30 de junio de 2021					
	2020					2021					Tv mensual.		Tv acumulada. 30/06/21 respecto a 31/12/20		Tv anual. 30/06/21 respecto a 30/06/20	
	31/12/2020	29/02/2020	31/03/2020	30/06/2020	30/09/2020	31/12/2020	31/03/2021	30/04/2021	31/05/2021	30/06/2021	%	Num	%	Num	%	Num
<b>Prestaciones</b>	<b>1.427.207</b>	<b>1.419.988</b>	<b>1.421.352</b>	<b>1.403.466</b>	<b>1.409.499</b>	<b>1.427.207</b>	<b>1.440.849</b>	<b>1.453.373</b>	<b>1.467.236</b>	<b>1.478.062</b>	<b>0,7%</b>	<b>10.826</b>	<b>3,6%</b>	<b>50.855</b>	<b>5,3%</b>	<b>74.596</b>
Preven. Dep. y Promo. A. Personal	61.411	62.017	64.473	62.454	61.344	61.411	60.824	60.660	60.549	60.784	0,4%	235	-1,0%	-627	-2,7%	-1.670
Teleasistencia	254.644	248.883	249.254	247.917	248.905	254.644	263.432	266.235	268.499	270.735	0,8%	2.236	6,3%	16.091	9,2%	22.818
Ayuda a Domicilio	253.202	251.812	249.883	243.917	246.743	253.202	257.003	259.513	264.116	265.947	0,7%	1.831	5,0%	12.745	9,0%	22.030
Centros Día/Noche	88.465	96.527	96.171	93.709	90.927	88.465	87.968	88.154	88.251	88.656	0,5%	405	0,2%	191	-5,4%	-5.053
Atención Residencial	156.437	171.119	168.888	154.924	155.263	156.437	156.308	159.065	161.870	163.731	1,1%	1.861	4,7%	7.294	5,7%	8.807
PE Vinculada al Servicio	154.547	152.650	153.361	153.010	154.482	154.547	152.149	154.308	155.713	157.824	1,4%	2.111	2,1%	3.277	3,1%	4.814
PE Cuidados Familiares	450.517	429.060	431.383	439.579	443.907	450.517	455.133	457.299	460.013	462.112	0,5%	2.099	2,6%	11.595	5,1%	22.533
PE Asistencia Personal	7.984	7.920	7.939	7.956	7.928	7.984	8.032	8.139	8.225	8.273	0,6%	48	3,6%	289	4,0%	317
<b>Nº de prestaciones por beneficiario</b>	<b>1,27</b>	<b>1,27</b>	<b>1,27</b>	<b>1,27</b>	<b>1,27</b>	<b>1,27</b>	<b>1,27</b>	<b>1,27</b>	<b>1,27</b>	<b>1,28</b>	<b>0,00</b>	<b>-</b>	<b>0,01</b>	<b>-</b>	<b>0,01</b>	

Tras el estado de alarma decretado el 14 de marzo de 2020, los primeros meses la tendencia de las prestaciones de dependencia también fue decreciente. En las estadísticas a 31 de marzo de 2020 no se observó el cambio de evolución, por las causas anteriormente expuestas. En cambio, en las estadísticas de **abril y mayo de 2020 sí observamos que las prestaciones disminuyeron** respecto al mes anterior en todas las prestaciones de servicios, en la prestación económica vinculada al servicio, y en el total de prestaciones, mientras que se incrementaron en las prestaciones económicas de cuidados familiares y de asistencia personal. A partir de **junio de 2020 el total de las prestaciones mostró un crecimiento** intermensual que se mantuvo a 31 de julio de 2020. En los meses de **agosto de 2020 y septiembre el total de prestaciones se mantuvo estable** (0,0% intermensual en ambos casos). Para pasar a **partir de octubre de 2020 de nuevo a aumentar el total de prestaciones** (0,5% intermensual), manteniéndose el comportamiento creciente en noviembre de 2020

(incremento del 0,3% intermensual) y diciembre de 2020 (incremento del 0,4% intermensual). Hubo una **excepción en el mes de enero de 2021**, en el que **el total de prestaciones disminuyó** en 5.034 con respecto al mes anterior (-0,4% intermensual), mientras que **a partir de febrero de 2021 volvió a crecer** (0,1% intermensual), en marzo (1,2% intermensual), en abril (0,9% intermensual), en mayo (1,0% intermensual) y a **30 de junio de 2021 se ha mantenido el incremento** con 10.826 más que el mes anterior (0,7% intermensual) (gráfico II).

Todos los tipos de prestación han crecido en el último mes. Así, los tipos de prestación que más se han incrementado han sido la **prestación económica vinculada al servicio** (1,4% intermensual, con 2.111 más), la **atención residencial** (1,1% intermensual, con 1.861 prestaciones más), el servicio de **teleasistencia** (0,8% intermensual, con 2.236 prestaciones más), la **ayuda a domicilio** (0,7% intermensual, con 1.831 prestaciones más) y la



**prestación económica de asistencia personal (0,6%, con 48 más)** (gráfico III y gráfico IV).

Si comparamos las prestaciones a 30 de junio de 2021 con los datos anteriores al estado de alarma (publicación con datos a 29 a febrero de 2020), se puede observar un **incremento del total de las prestaciones** con 58.074 prestaciones más que el 29 de febrero de 2020 (**4,1%**) (gráfico II). Todas las prestaciones de servicios han disminuido excepto la **teleasistencia** que se ha incrementado en un 8,8% (21.852 prestaciones más) y la **ayuda a domicilio** que ha crecido un 5,6% (14.135 prestaciones más). Así, los **centros de día/noche** han decrecido un **8,2%** (7.871

prestaciones menos que en febrero de 2020), la **atención residencial ha caído un 4,3%** (7.388 prestaciones menos que en febrero de 2020) y la **promoción de la autonomía personal y prevención de la dependencia** ha descendido un **2,0%** (1.233 prestaciones menos que en febrero de 2020). En cambio, se han producido incrementos en todas las prestaciones económicas. Así, la **prestación económica de cuidados familiares** es la que más ha crecido (**aumento del 7,7%** desde febrero de 2020, con 33.052 prestaciones más), seguida de la **prestación económica de asistencia personal (4,5%, con 353 prestaciones más)** y de la **prestación económica vinculada al servicio (3,4%, con 5.174 prestaciones más)** (gráfico III y gráfico IV).

G II.- Evolución de las prestaciones

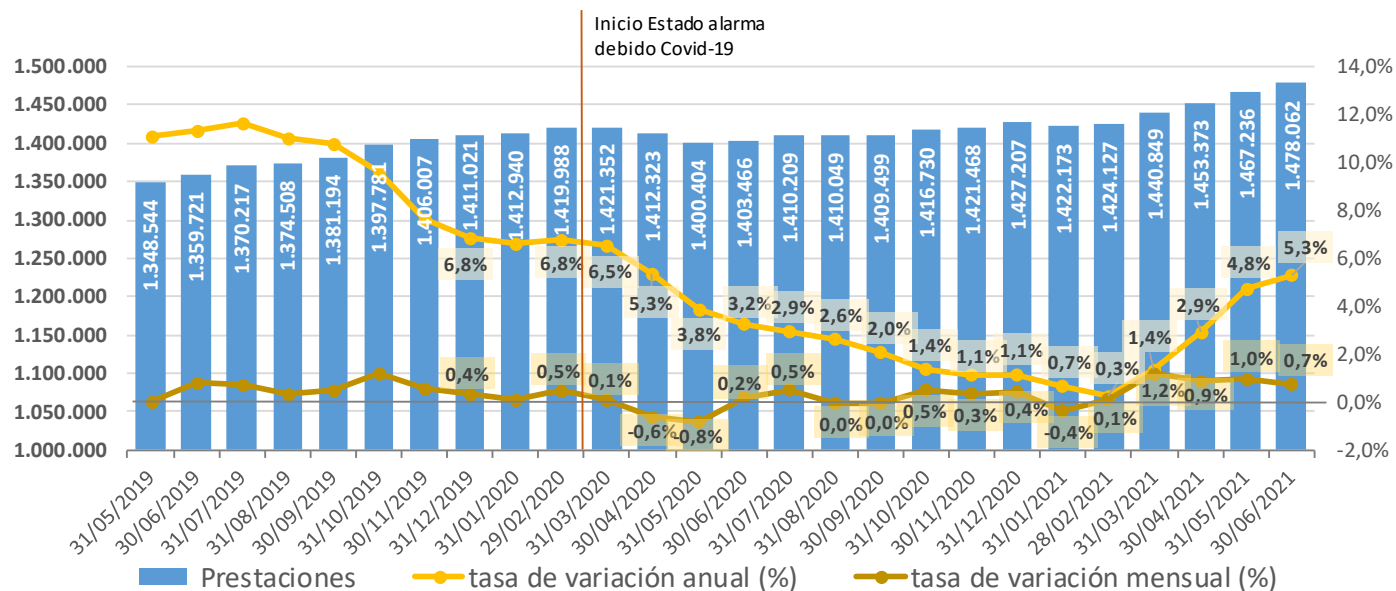

### G III.- Evolución de las prestaciones por grupos de tipos de prestación

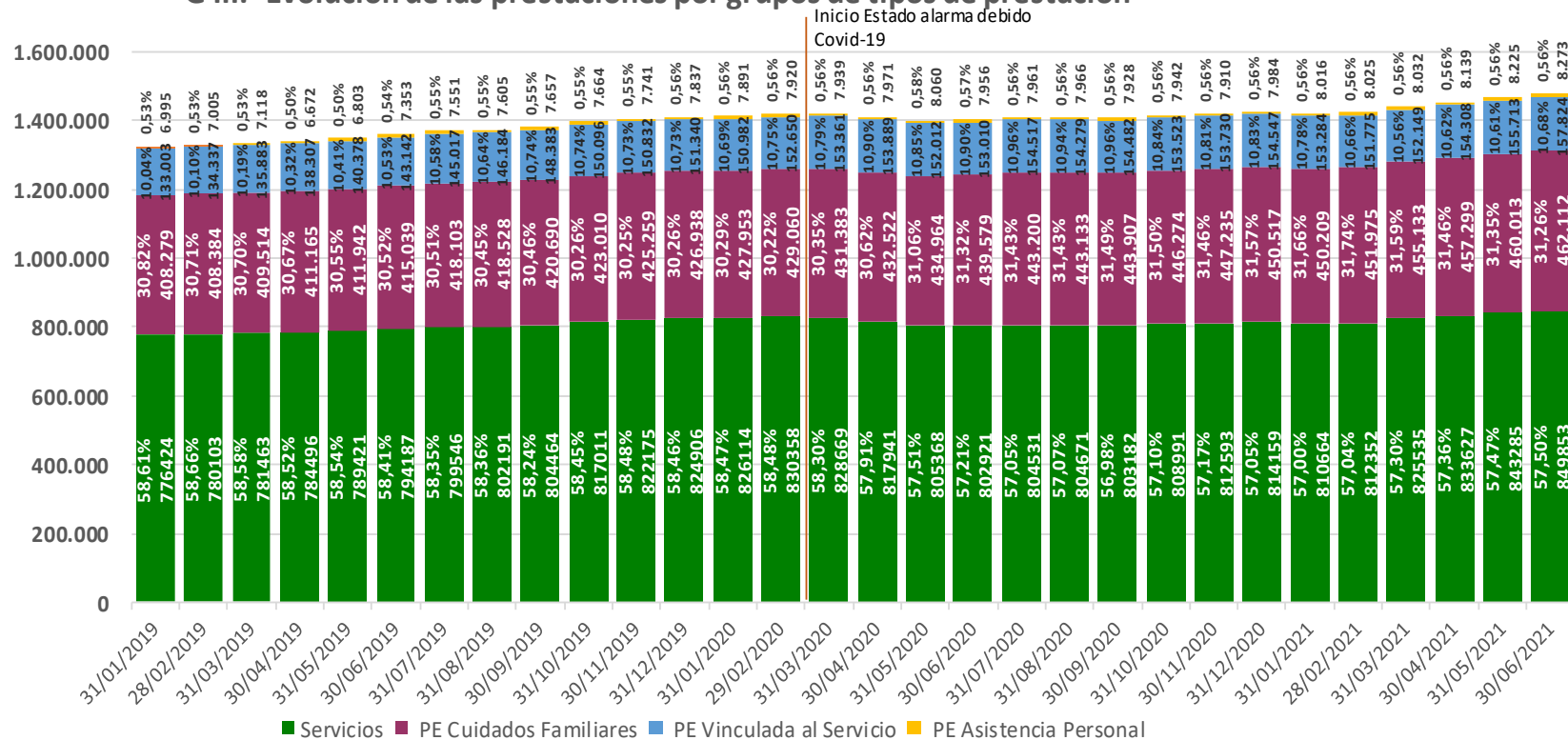

Si agrupamos las prestaciones en dos grandes grupos: **prestaciones por servicios** (incluye servicios, prestación económica vinculada al servicio y prestación económica de asistencia personal) y **prestación económica de cuidados familiares**, podemos ver como el **porcentaje que representa la prestación económica de cuidados familiares sobre el total de prestaciones se incrementó desde febrero de 2020**, pasando de un 30,22%

en febrero de 2020 a un 31,74% en febrero de 2021, descendiendo desde entonces hasta el **31,26% registrado en junio de 2021**. El porcentaje de las **prestaciones por servicios** disminuye, por tanto, de un 69,88% en febrero de 2020 a un 68,26% en febrero de 2021, aunque en los cuatro últimos meses ha ascendido ligeramente este porcentaje hasta el 68,74% registrado en junio de 2021 (gráfico III).



### G IV.- Evolución de los servicios por tipo de servicio

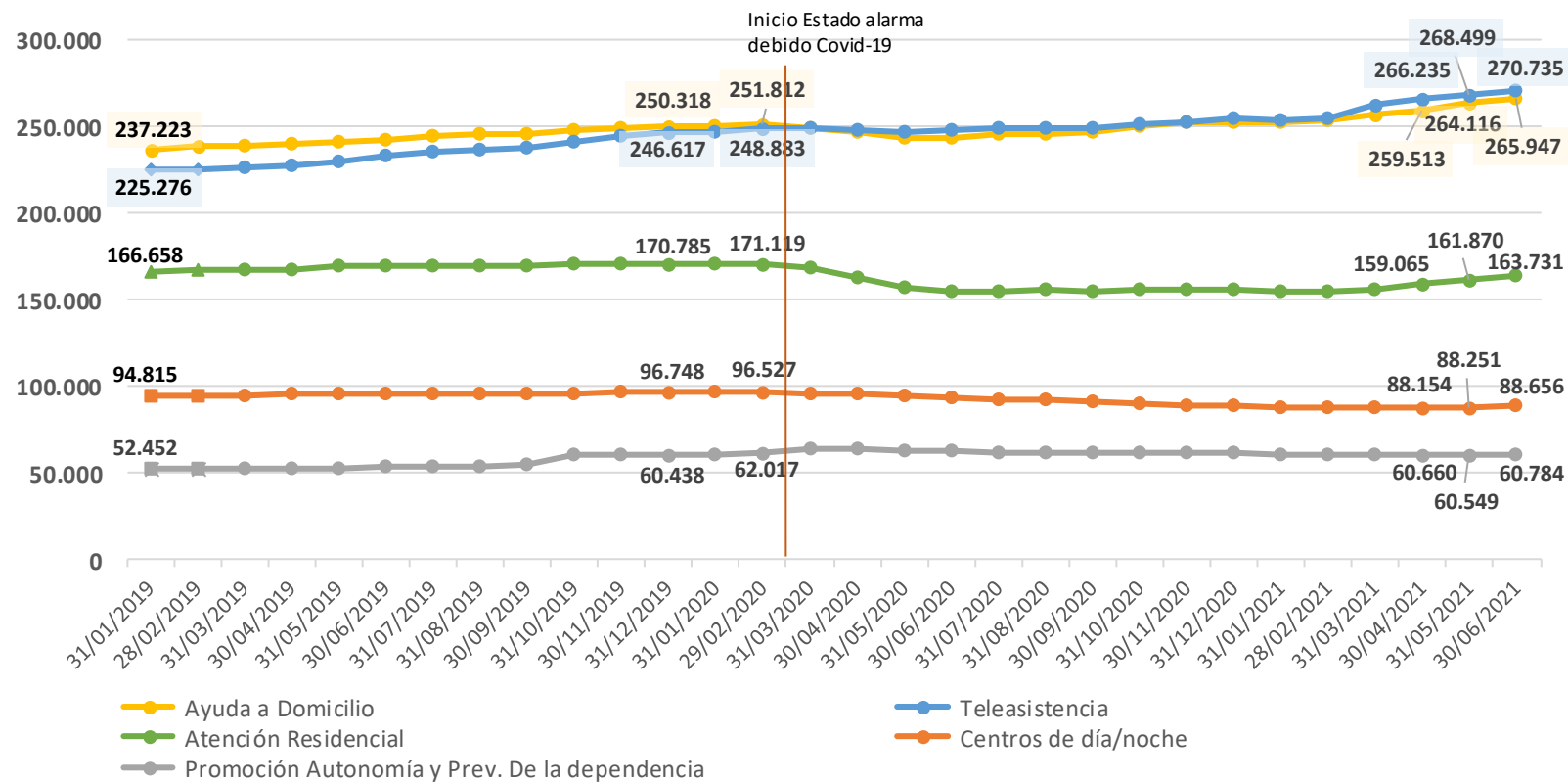

## 2. Evolución de las solicitudes

Con datos de 30 de junio de 2021 se registraron **1.863.027 solicitudes** de dependencia, un **0,4% superior a las de mayo de 2021** (7.648 solicitudes más). **Desde el 29 de febrero de 2020** (última publicación antes del estado

de alarma), las solicitudes han disminuido en 36.358 (una variación de **-1,9%**) (gráfico V).

### G V.- Evolución de las solicitudes

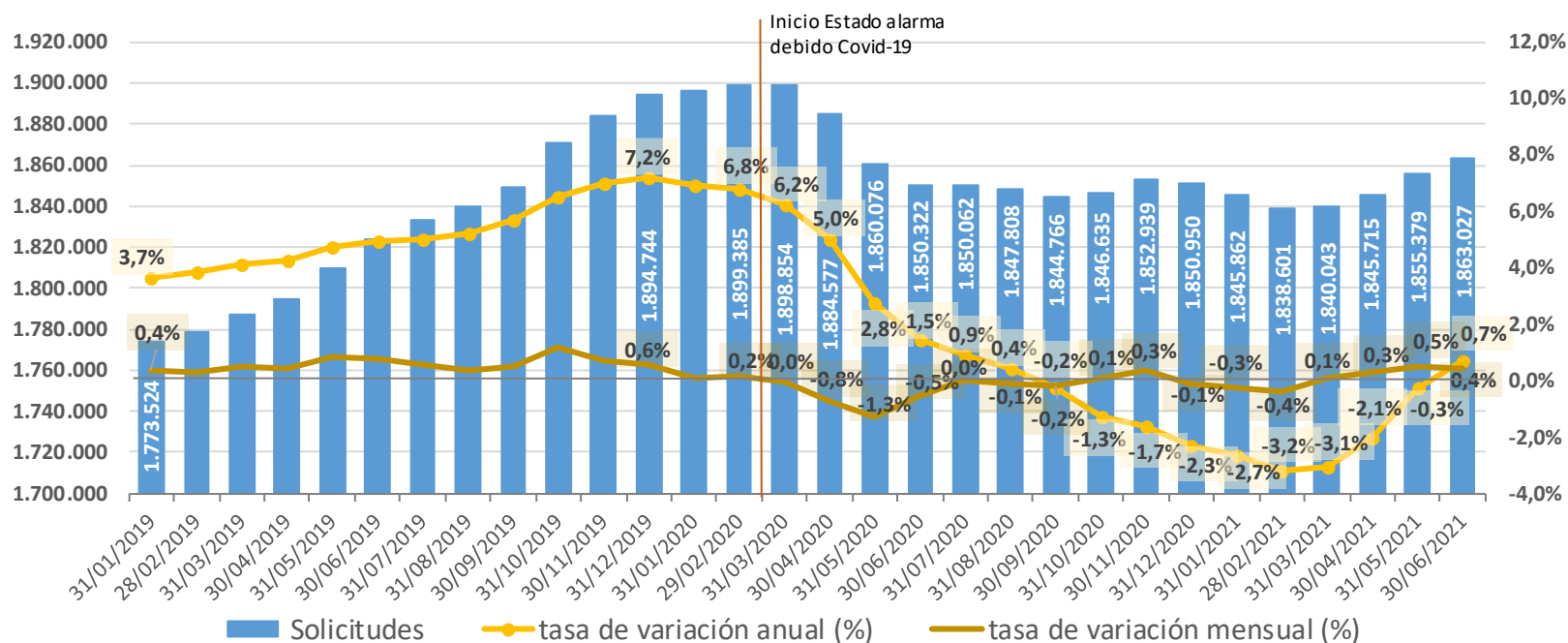

## 2.1. Evolución de las solicitudes por comunidades autónomas

CCAA	SOLICITUDES																
	Número											Tv mensual		Tv acumulada. 30/06/21 respecto a 31/12/20		Tv anual. 30/06/21 respecto a 30/06/20	
	31/12/2019	29/02/2020	31/03/2020	30/06/2020	30/09/2020	31/12/2020	31/03/2021	30/04/2021	31/05/2021	30/06/2021	%	Num	%	Num	%	Num	
Andalucía	410.355	410.004	408.257	400.988	399.077	396.745	393.556	393.325	394.637	394.967	0,1%	330	-0,4%	-1.778	-1,5%	-6.021	
Aragón	51.252	50.682	50.621	48.981	48.270	47.953	47.935	48.096	48.335	48.485	0,3%	150	1,1%	532	-1,0%	-496	
Asturias, Principado de	40.697	41.105	41.095	39.898	39.439	39.355	39.120	39.333	39.798	40.000	0,5%	202	1,6%	645	0,3%	102	
Balears, Illes	32.479	32.840	32.811	32.399	32.628	32.836	32.953	32.888	33.261	33.628	1,1%	367	2,4%	792	3,8%	1.229	
Canarias	53.168	53.051	53.247	54.857	55.290	54.714	54.299	54.872	55.710	56.386	1,2%	676	3,1%	1.672	2,8%	1.529	
Cantabria	25.483	26.038	25.583	25.200	25.247	25.356	22.253	22.327	22.442	22.451	0,0%	9	-11,5%	-2.905	-10,9%	-2.749	
Castilla y León	146.192	146.209	146.252	141.631	141.140	140.933	140.577	140.679	140.802	141.034	0,2%	232	0,1%	101	-0,4%	-597	
Castilla - La Mancha	89.837	90.243	89.840	85.165	84.781	84.968	84.526	84.949	85.832	86.048	0,3%	216	1,3%	1.080	1,0%	883	
Cataluña	334.206	337.365	336.251	321.092	320.289	321.411	321.453	322.929	326.285	328.387	0,6%	2.102	2,2%	6.976	2,3%	7.295	
Comunitat Valenciana	144.556	144.712	147.030	150.807	153.276	155.768	155.185	156.220	157.244	158.556	0,8%	1.312	1,8%	2.788	5,1%	7.749	
Extremadura	56.883	56.648	56.393	54.985	54.201	52.977	52.126	52.365	52.562	52.512	-0,1%	-50	-0,9%	-465	-4,5%	-2.473	
Galicia	80.673	79.832	79.444	78.067	77.471	77.385	76.426	76.555	76.621	76.757	0,2%	136	-0,8%	-628	-1,7%	-1.310	
Madrid, Comunidad de	228.990	230.431	231.363	219.927	217.587	223.671	222.737	224.021	223.588	224.567	0,4%	979	0,4%	896	2,1%	4.640	
Murcia, Región de	53.719	53.916	53.895	52.446	52.449	52.094	52.057	52.363	52.936	53.520	1,1%	584	2,7%	1.426	2,0%	1.074	
Navarra, Comunidad Foral de	20.052	19.974	19.886	19.315	19.423	19.700	19.717	19.775	19.687	19.684	0,0%	-3	-0,1%	-16	1,9%	369	
País Vasco	106.366	106.426	107.066	105.436	105.093	105.906	105.812	105.554	106.107	106.327	0,2%	220	0,4%	421	0,8%	891	
Rioja, La	15.375	15.413	15.329	14.668	14.620	14.687	14.884	15.018	15.082	15.243	1,1%	161	3,8%	556	3,9%	575	
Ceuta	1.893	1.922	1.918	1.902	1.915	1.916	1.904	1.910	1.915	1.907	-0,4%	-8	-0,5%	-9	0,3%	5	
Melilla	2.568	2.574	2.573	2.558	2.570	2.575	2.523	2.536	2.535	2.568	1,3%	33	-0,3%	-7	0,4%	10	
<b>TOTAL</b>	<b>1.894.744</b>	<b>1.899.385</b>	<b>1.898.854</b>	<b>1.850.322</b>	<b>1.844.766</b>	<b>1.850.950</b>	<b>1.840.043</b>	<b>1.845.715</b>	<b>1.855.379</b>	<b>1.863.027</b>	<b>0,4%</b>	<b>7.648</b>	<b>0,7%</b>	<b>12.077</b>	<b>0,7%</b>	<b>12.705</b>	

En todas Comunidades Autónomas ha crecido el número de solicitudes respecto a mayo de 2021 excepto en **Extremadura** (-0,1%, con 50 menos) y la **Comunidad Foral de Navarra** que se ha mantenido estable (3 solicitudes menos, 0,0% intermensual), así como en **Ceuta** (-0,4%, con 8 solicitudes menos). Las CCAA donde más han aumentado las solicitudes han sido **Canarias** (1,2% intermensual, con 676 más), **Illes Balears** (1,1% intermensual, con 367 solicitudes más), la **Región de Murcia** (1,1% intermensual, con 584 más) y **La Rioja** (1,1% intermensual, con 161 más).

Si comparamos con la última publicación realizada antes del estado de alarma (29 de febrero de 2020), las solicitudes han decrecido en todas las CCAA, así como en Ceuta y Melilla, excepto en la **Comunitat Valenciana** (9,6%, con 13.844 solicitudes más), **Canarias** (6,3%, con 3.335 más) e **Illes Balears** (2,4%, con 788 más). Las CCAA en las que más han caído las solicitudes han sido **Cantabria** (-13,8%, con 3.587 menos), **Extremadura** (-7,3%, con 4.136 solicitudes menos) y **Castilla – La Mancha** (-4,6%, con 4.195 menos).

### 3. Evolución de las resoluciones

Con datos de 30 de junio de 2021 se registraron **1.740.848 resoluciones**, 9.425 más que en mayo de 2021 (**0,5%** de variación mensual). **Desde el 29**

**de febrero de 2020** (última publicación antes del estado de alarma), las resoluciones han caído en 4.260 (variación de **-0,2%**) (gráfico VI).

G VI.- Evolución de las resoluciones

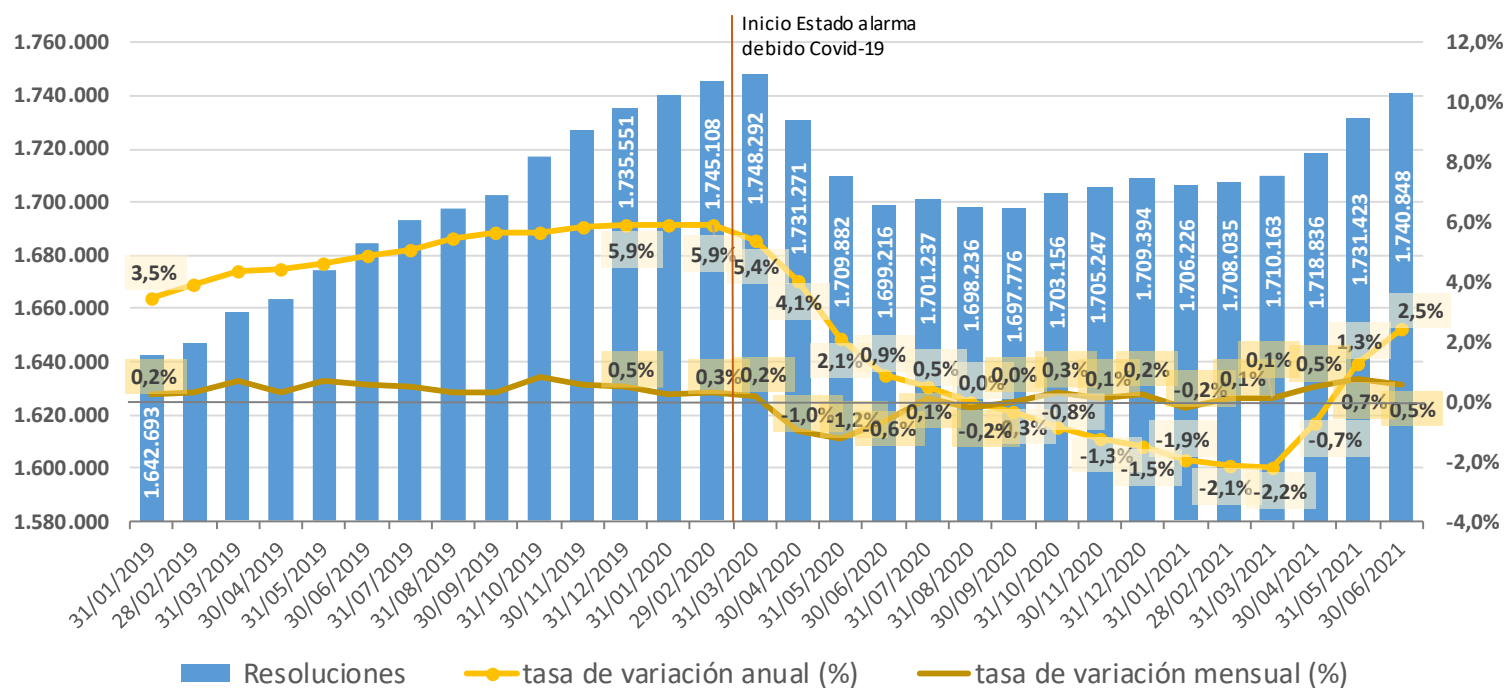

### 3.1. Evolución de las resoluciones por comunidades autónomas

CCAA	RESOLUCIONES DE GRADO															
	Número										Tv mensual		Tv acumulada. 30/06/21 respecto a 31/12/20		Tv anual. 30/06/21 respecto a 30/06/20	
	31/12/2019	29/02/2020	31/03/2020	30/06/2020	30/09/2020	31/12/2020	31/03/2021	30/04/2021	31/05/2021	30/06/2021	%	Num	%	Num	%	Num
Andalucía	361.314	361.174	360.352	354.006	351.665	351.802	351.904	353.029	354.927	356.182	0,4%	1.255	1,2%	4.380	0,6%	2.176
Aragón	47.743	47.609	47.887	46.049	45.011	44.726	45.080	45.561	45.728	45.809	0,2%	81	2,4%	1.083	-0,5%	-240
Asturias, Principado de	35.198	34.920	34.853	35.405	35.243	35.711	36.322	36.782	37.093	37.315	0,6%	222	4,5%	1.604	5,4%	1.910
Baleares, Illes	30.928	31.161	31.237	30.739	31.069	31.586	31.837	31.841	32.187	32.346	0,5%	159	2,4%	760	5,2%	1.607
Canarias	37.916	38.468	38.406	38.310	38.094	38.655	38.607	38.930	39.033	40.251	3,1%	1.218	4,1%	1.596	5,1%	1.941
Cantabria	24.993	25.532	25.084	24.712	24.728	24.832	21.728	21.796	21.926	21.944	0,1%	18	-11,6%	-2.888	-11,2%	-2.768
Castilla y León	134.693	134.868	135.300	133.789	132.700	132.386	131.466	131.125	131.322	131.439	0,1%	117	-0,7%	-947	-1,8%	-2.350
Castilla - La Mancha	85.461	86.074	86.088	81.239	81.203	81.399	81.479	81.782	82.297	82.650	0,4%	353	1,5%	1.251	1,7%	1.411
Cataluña	307.817	310.006	310.395	295.516	297.092	300.021	301.777	303.925	306.533	307.581	0,3%	1.048	2,5%	7.560	4,1%	12.065
Comunitat Valenciana	121.696	124.031	126.189	125.392	129.863	136.159	137.100	139.183	141.434	143.481	1,4%	2.047	5,4%	7.322	14,4%	18.089
Extremadura	49.654	49.735	49.807	48.054	48.542	49.281	48.843	49.046	49.590	49.944	0,7%	354	1,3%	663	3,9%	1.890
Galicia	80.292	79.476	79.083	77.669	77.138	77.049	76.118	76.249	76.380	76.455	0,1%	75	-0,8%	-594	-1,6%	-1.214
Madrid, Comunidad de	227.239	230.285	231.065	219.771	217.437	216.497	218.016	219.336	221.685	223.653	0,9%	1.968	3,3%	7.156	1,8%	3.882
Murcia, Región de	46.430	46.293	46.550	45.417	45.077	45.294	45.744	46.181	46.674	46.796	0,3%	122	3,3%	1.502	3,0%	1.379
Navarra, Comunidad Foral de	18.635	19.737	19.708	19.180	19.302	19.594	19.626	19.670	19.598	19.598	0,0%	0	0,0%	4	2,2%	418
País Vasco	105.837	105.959	106.593	104.992	104.628	105.419	105.340	105.092	105.615	105.836	0,2%	221	0,4%	417	0,8%	844
Rioja, La	15.370	15.406	15.314	14.661	14.612	14.678	14.877	15.010	15.070	15.231	1,1%	161	3,8%	553	3,9%	570
Ceuta	1.864	1.861	1.879	1.859	1.878	1.873	1.867	1.862	1.885	1.880	-0,3%	-5	0,4%	7	1,1%	21
Melilla	2.471	2.513	2.502	2.456	2.494	2.432	2.432	2.436	2.446	2.457	0,4%	11	1,0%	25	0,0%	1
<b>TOTAL</b>	<b>1.735.551</b>	<b>1.745.108</b>	<b>1.748.292</b>	<b>1.699.216</b>	<b>1.697.776</b>	<b>1.709.394</b>	<b>1.710.163</b>	<b>1.718.836</b>	<b>1.731.423</b>	<b>1.740.848</b>	<b>0,5%</b>	<b>9.425</b>	<b>1,8%</b>	<b>31.454</b>	<b>2,5%</b>	<b>41.632</b>

En todas las Comunidades Autónomas ha crecido el número de resoluciones respecto a mayo de 2021, excepto en la Comunidad Foral de Navarra que se mantiene estable (0,0%, con las mismas que el mes pasado) y en la Ceuta que cae un 0,3% intermensual (5 menos). Las CCAA donde más han aumentado las resoluciones han sido Canarias (3,1% intermensual, con 1.218 resoluciones más), la Comunitat Valenciana (1,4%, con 2.047 más), La Rioja (1,1% intermensual, con 161 más) y la Comunidad de Madrid (0,9%, con 1.968 más).

Si comparamos con la última publicación realizada antes del estado de alarma (29 de febrero de 2020), las resoluciones han decrecido en 11 CCAA, así como en Melilla. Las Comunidades Autónomas en las que más han caído las resoluciones han sido Cantabria (-14,1%, con 3.588 resoluciones menos), Castilla-La Mancha (-4,0%, con 3.424 resoluciones menos) y Aragón y Galicia (-3,8% en ambos casos, con 1.800 y 3.021 resoluciones menos respectivamente). Por otro lado, las CCAA en las que más han crecido las resoluciones desde febrero de 2020 han sido la Comunitat Valenciana (15,7%, con 19.450 resoluciones más), el Principado de Asturias (6,9%, con 2.395 más) y Canarias (4,6%, con 1.783 más).

#### 4. Evolución de las personas beneficiarias con derecho a prestación

Con datos de 30 de junio de 2021 se registraron **1.389.655 personas beneficiarias con derecho a prestación**, un **0,6% superior a las de mayo de 2021** (8.828 personas más). Desde el **29 de febrero de 2020** (última

publicación antes del estado de alarma), las personas beneficiarias con derecho a prestación han aumentado en 941 (una variación de **0,1%**) (gráfico VII).

**G VII.- Evolución de las personas beneficiarias con derecho a prestación**

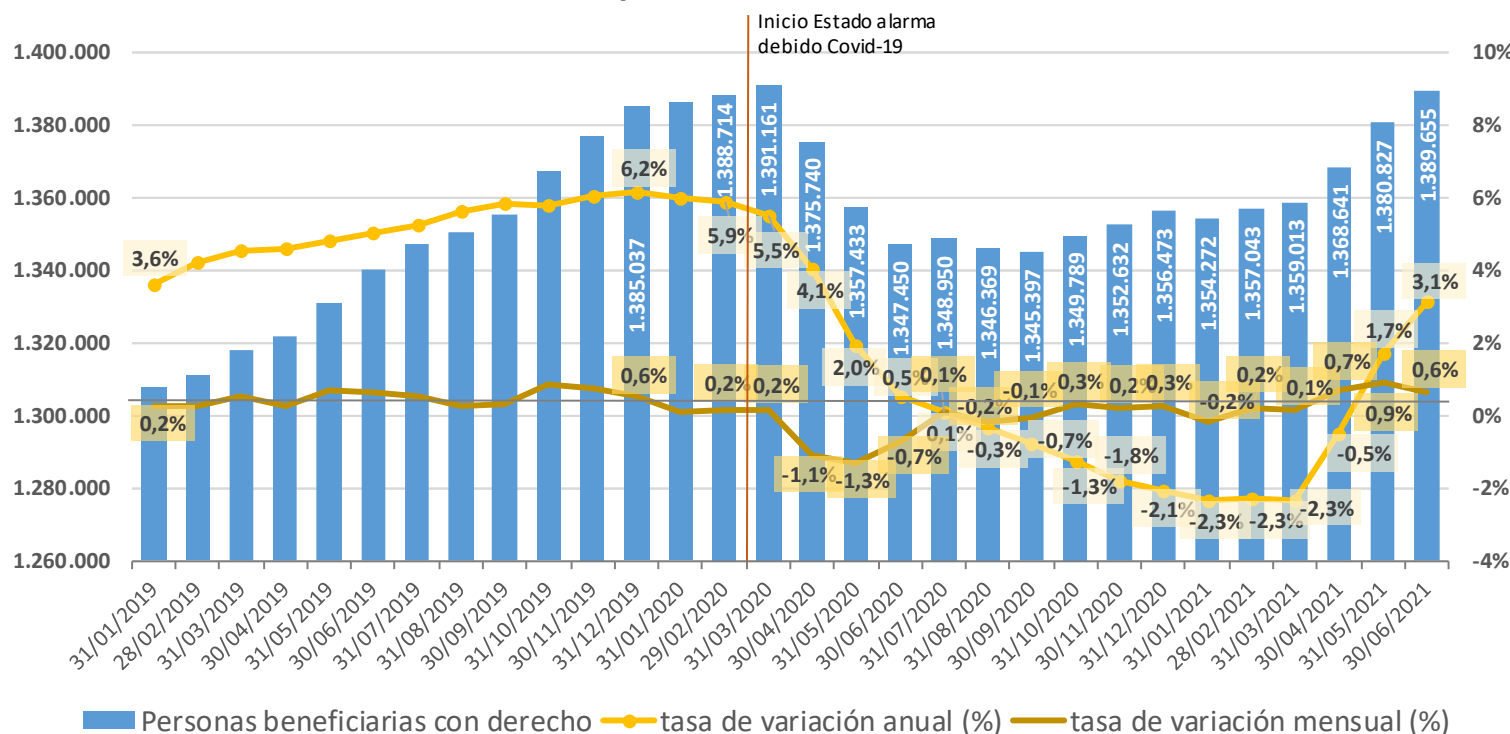



#### 4.1. Evolución de las personas beneficiarias con derecho a prestación por comunidades autónomas

CCAA	PERSONAS BENEFICIARIAS CON DERECHO A PRESTACIÓN															
	Número										Tv mensual		Tv acumulada. 30/06/21 respecto a 31/12/20		Tv anual. 30/06/21 respecto a 30/06/20	
	31/12/2019	29/02/2020	31/03/2020	30/06/2020	30/09/2020	31/12/2020	31/03/2021	30/04/2021	31/05/2021	30/06/2021	%	Num	%	Num	%	Num
Andalucía	294.246	293.659	292.896	287.048	284.748	285.089	285.671	287.051	288.739	289.897	0,4%	1.158	1,7%	4.808	1,0%	2.849
Aragón	39.188	39.025	39.264	37.474	36.570	36.344	36.644	37.203	37.411	37.561	0,4%	150	3,3%	1.217	0,2%	87
Asturias, Principado de	26.877	26.641	26.564	27.019	26.888	27.263	27.853	28.300	28.602	28.824	0,8%	222	5,7%	1.561	6,7%	1.805
Balears, Illes	24.991	25.153	25.204	24.731	25.076	25.528	25.773	25.792	26.116	26.277	0,6%	161	2,9%	749	6,3%	1.546
Canarias	32.430	32.857	32.847	32.796	32.606	33.152	33.145	33.381	33.476	34.697	3,6%	1.221	4,7%	1.545	5,8%	1.901
Cantabria	21.169	21.694	21.246	20.913	20.925	21.022	17.931	18.001	18.114	18.130	0,1%	16	-13,8%	-2.892	-13,3%	-2.783
Castilla y León	106.369	106.001	106.429	105.110	105.272	105.708	105.863	105.971	106.102	106.284	0,2%	182	0,5%	576	1,1%	1.174
Castilla - La Mancha	68.077	68.616	68.672	64.270	64.395	64.772	64.897	65.221	65.707	66.055	0,5%	348	2,0%	1.283	2,8%	1.785
Cataluña	239.983	240.887	240.820	227.140	227.852	230.320	231.841	234.058	236.775	237.868	0,5%	1.093	3,3%	7.548	4,7%	10.728
Comunitat Valenciana	103.107	104.955	106.963	106.096	109.834	115.485	116.047	117.975	119.971	121.833	1,6%	1.862	5,5%	6.348	14,8%	15.737
Extremadura	35.443	35.396	35.388	33.844	34.154	34.750	34.412	34.632	35.145	35.439	0,8%	294	2,0%	689	4,7%	1.595
Galicia	70.092	69.448	69.115	67.986	67.260	67.467	66.851	67.047	67.254	67.435	0,3%	181	0,0%	-32	-0,8%	-551
Madrid, Comunidad de	171.922	173.800	174.676	165.693	163.037	161.936	164.173	165.695	168.274	170.246	1,2%	1.972	5,1%	8.310	2,7%	4.553
Murcia, Región de	41.312	41.060	41.331	40.285	39.905	40.012	40.392	40.842	41.334	41.427	0,2%	93	3,5%	1.415	2,8%	1.142
Navarra, Comunidad Foral de	14.637	14.469	14.453	14.029	14.233	14.462	14.383	14.415	14.358	14.312	-0,3%	-46	-1,0%	-150	2,0%	283
País Vasco	80.742	80.515	80.864	79.311	78.877	79.315	79.018	78.813	79.103	78.834	-0,3%	-269	-0,6%	-481	-0,6%	-477
Rioja, La	11.398	11.451	11.336	10.670	10.657	10.806	11.068	11.191	11.268	11.455	1,7%	187	6,0%	649	7,4%	785
Ceuta	1.282	1.274	1.286	1.267	1.292	1.282	1.284	1.279	1.299	1.292	-0,5%	-7	0,8%	10	2,0%	25
Melilla	1.772	1.813	1.807	1.768	1.816	1.760	1.767	1.774	1.779	1.789	0,6%	10	1,6%	29	1,2%	21
<b>TOTAL</b>	<b>1.385.037</b>	<b>1.388.714</b>	<b>1.391.161</b>	<b>1.347.450</b>	<b>1.345.397</b>	<b>1.356.473</b>	<b>1.359.013</b>	<b>1.368.641</b>	<b>1.380.827</b>	<b>1.389.655</b>	<b>0,6%</b>	<b>8.828</b>	<b>2,4%</b>	<b>33.182</b>	<b>3,1%</b>	<b>42.205</b>

En todas las Comunidades Autónomas han aumentado las personas beneficiarias con derecho respecto a mayo de 2021 excepto en la Comunidad Foral de Navarra y en País Vasco (-0,3% intermensual en ambas, con 46 y 269 menos respectivamente), así como en Ceuta (-0,5%, con 7 menos). Las CCAA donde más han crecido han sido Canarias (3,6% intermensual, con 1.221 personas más), La Rioja (1,7% intermensual, con 187 más), la Comunitat Valenciana (1,6%, con 1.862 personas más) y la Comunidad de Madrid (1,2% con 1.972 más).

Si comparamos con la última publicación realizada antes del estado de alarma (29 de febrero de 2020), las personas beneficiarias con derecho han decrecido en 9 CCAA, así como en Melilla. En las CCAA en las que más han caído han sido Cantabria (-16,4%, con 3.564 personas menos), Aragón (-3,8%, con 1.464 menos) y Castilla-La Mancha (-3,7%, con 2.561 menos). Por otro lado, las CCAA en las que más han crecido han sido la Comunitat Valenciana (16,1%, con 16.878 personas más), el Principado de Asturias (8,2%, con 2.183 más) y Canarias (5,6%, con 1.840 más).

## 5. Evolución de las personas beneficiarias con prestación

Con datos de 30 de junio de 2021 se registraron **1.159.213 personas beneficiarias con prestación**, un **0,7% superior a las de mayo de 2021** (7.879 personas más). Desde el **29 de febrero de 2020** (última publicación

antes del estado de alarma), las personas beneficiarias con prestación han ascendido en 38.334 (**3,4%**), manteniendo un crecimiento mensual sostenido desde febrero de 2021 (Gráfico VIII).

### G VIII.- Evolución de las personas beneficiarias con prestación

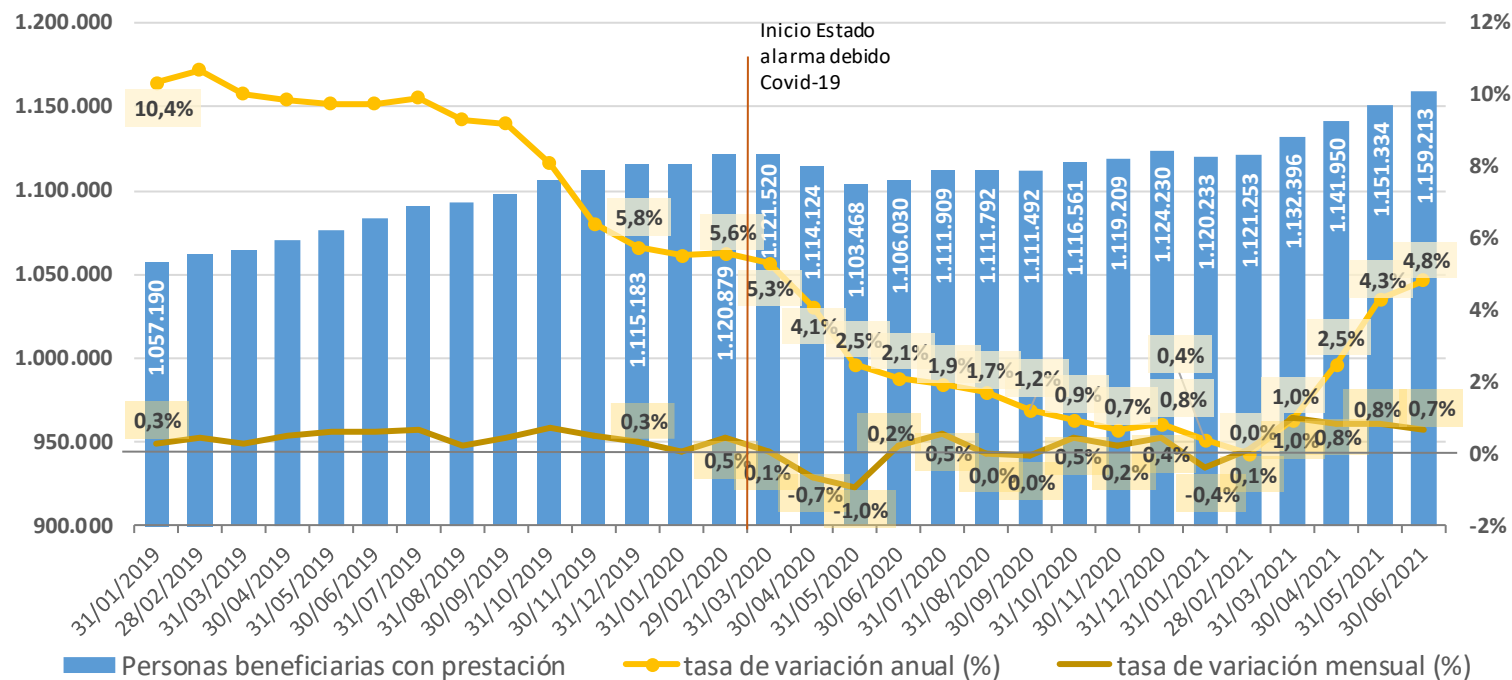

## 5.1. Evolución de las personas beneficiarias con prestación por comunidades autónomas

CCAA	PERSONAS BENEFICIARIAS CON PRESTACIÓN																
	Número											Tv mensual		Tv acumulada. 30/06/21 respecto a 31/12/20		Tv anual. 30/06/21 respecto a 30/06/20	
	31/12/2019	29/02/2020	31/03/2020	30/06/2020	30/09/2020	31/12/2020	31/03/2021	30/04/2021	31/05/2021	30/06/2021	%	Num	%	Num	%	Num	
Andalucía	220.375	221.045	220.498	218.073	222.139	228.555	230.497	232.649	235.387	237.592	0,9%	2.205	4,0%	9.037	9,0%	19.519	
Aragón	32.952	33.280	33.537	32.899	31.831	31.533	30.841	31.140	31.384	31.715	1,1%	331	0,6%	182	-3,6%	-1.184	
Asturias, Principado de	21.083	21.387	21.440	22.323	23.402	24.199	24.777	25.228	25.527	26.229	2,8%	702	8,4%	2.030	17,5%	3.906	
Balears, Illes	20.674	21.325	22.123	22.492	22.703	23.074	23.186	23.262	23.464	23.530	0,3%	66	2,0%	456	4,6%	1.038	
Canarias	23.390	23.493	24.069	24.989	25.198	25.070	25.051	25.238	25.542	25.713	0,7%	171	2,6%	643	2,9%	724	
Cantabria	17.179	17.836	16.956	16.790	16.919	17.123	17.125	17.142	17.212	17.134	-0,5%	-78	0,1%	11	2,0%	344	
Castilla y León	104.776	104.806	104.827	104.868	105.038	105.589	105.749	105.856	105.987	106.177	0,2%	190	0,6%	588	1,2%	1.309	
Castilla - La Mancha	62.182	62.928	62.826	59.739	59.382	59.849	59.531	60.095	60.460	60.639	0,3%	179	1,3%	790	1,5%	900	
Cataluña	163.730	164.345	164.296	157.288	156.737	156.934	156.580	159.430	161.348	162.374	0,6%	1.026	3,5%	5.440	3,2%	5.086	
Comunitat Valenciana	88.242	89.949	92.000	95.193	97.988	102.104	103.400	103.627	103.916	104.767	0,8%	851	2,6%	2.663	10,1%	9.574	
Extremadura	28.237	27.640	27.399	27.741	28.530	29.065	28.012	28.620	28.776	29.017	0,8%	241	-0,2%	-48	4,6%	1.276	
Galicia	61.636	62.438	62.510	61.682	62.041	62.544	62.789	63.012	63.205	63.322	0,2%	117	1,2%	778	2,7%	1.640	
Madrid, Comunidad de	143.622	143.342	141.314	136.197	134.606	133.442	139.760	141.286	143.173	144.900	1,2%	1.727	8,6%	11.458	6,4%	8.703	
Murcia, Región de	35.054	35.019	35.603	35.782	35.396	35.294	35.053	35.409	35.676	36.052	1,1%	376	2,1%	758	0,8%	270	
Navarra, Comunidad Foral de	13.801	13.698	13.730	13.294	13.582	13.661	13.759	13.721	13.675	13.642	-0,2%	-33	-0,1%	-19	2,6%	348	
País Vasco	67.062	67.181	67.330	66.088	65.450	65.757	65.700	65.573	65.856	65.655	-0,3%	-201	-0,2%	-102	-0,7%	-433	
Rioja, La	8.282	8.271	8.163	7.730	7.712	7.638	7.703	7.788	7.863	7.837	-0,3%	-26	2,6%	199	1,4%	107	
Ceuta	1.260	1.247	1.239	1.234	1.243	1.256	1.247	1.237	1.245	1.253	0,6%	8	-0,2%	-3	1,5%	19	
Melilla	1.646	1.649	1.660	1.628	1.595	1.543	1.636	1.637	1.638	1.665	1,6%	27	7,9%	122	2,3%	37	
<b>TOTAL</b>	<b>1.115.183</b>	<b>1.120.879</b>	<b>1.121.520</b>	<b>1.106.030</b>	<b>1.111.492</b>	<b>1.124.230</b>	<b>1.132.396</b>	<b>1.141.950</b>	<b>1.151.334</b>	<b>1.159.213</b>	<b>0,7%</b>	<b>7.879</b>	<b>3,1%</b>	<b>34.983</b>	<b>4,8%</b>	<b>53.183</b>	

En 13 Comunidades Autónomas y en Ceuta y Melilla, han crecido las personas beneficiarias con prestación respecto a mayo de 2021. Las CCAA donde más han aumentado han sido el **Principado de Asturias** (2,8% intermensual, con 702 más), la **Comunidad de Madrid** (1,2% intermensual, con 1.727 más), **Región de Murcia** (1,1% intermensual, con 376 personas más) y **Aragón** (1,1% intermensual, con 331 personas más). Por otro lado, las CCAA donde más han decrecido han sido **Cantabria** (-0,5%, con 78 personas menos), la **País Vasco** (-0,3%, con 201 personas menos) y **La Rioja** (-0,3% intermensual, con 26 menos).

Si comparamos con la última publicación realizada antes del estado de alarma (**29 de febrero de 2020**), las personas beneficiarias con prestación han crecido en 10 CCAA. Las CCAA en las que más se han incrementado han sido el **Principado de Asturias** (22,6%, con 4.842 personas más), la **Comunitat Valenciana** (16,5%, con 14.818 más) e **Illes Balears** (10,3%, con 2.205 más). Por otro lado, las CCAA donde más han caído han sido **La Rioja** (-5,2%, con 434 menos), **Aragón** (-4,7%, con 1.565 personas menos) y **Cantabria** (-3,9%, con 702 menos)..

## 6. Evolución de las personas beneficiarias con derecho a prestación pendientes de recibirla

Con datos de 30 de junio de 2021 se registraron **230.442 personas beneficiarias con derecho a prestación pendientes de recibirla**, un **0,4%** superior a las de mayo de 2021 (949 personas más) debido a que el incremento de las personas con derecho a prestación este mes (8.828 personas más) ha sido superior al aumento de las personas beneficiarias con prestación (7.879 personas con prestación más).

Desde el **29 de febrero de 2020** (última publicación antes del estado de alarma), las personas beneficiarias con derecho a prestación pendientes de recibirla han disminuido en 37.393 (una variación de **-14,0%**) debido a que el aumento de las personas beneficiarias con prestación desde el 29 de febrero de 2020 (38.334 personas con prestación más) ha sido muy superior al incremento de las personas con derecho a prestación desde dicha fecha (941 personas más) (Gráfico IX).

**G IX.- Evolución de las personas beneficiarias con derecho a prestación pendientes de recibirla**

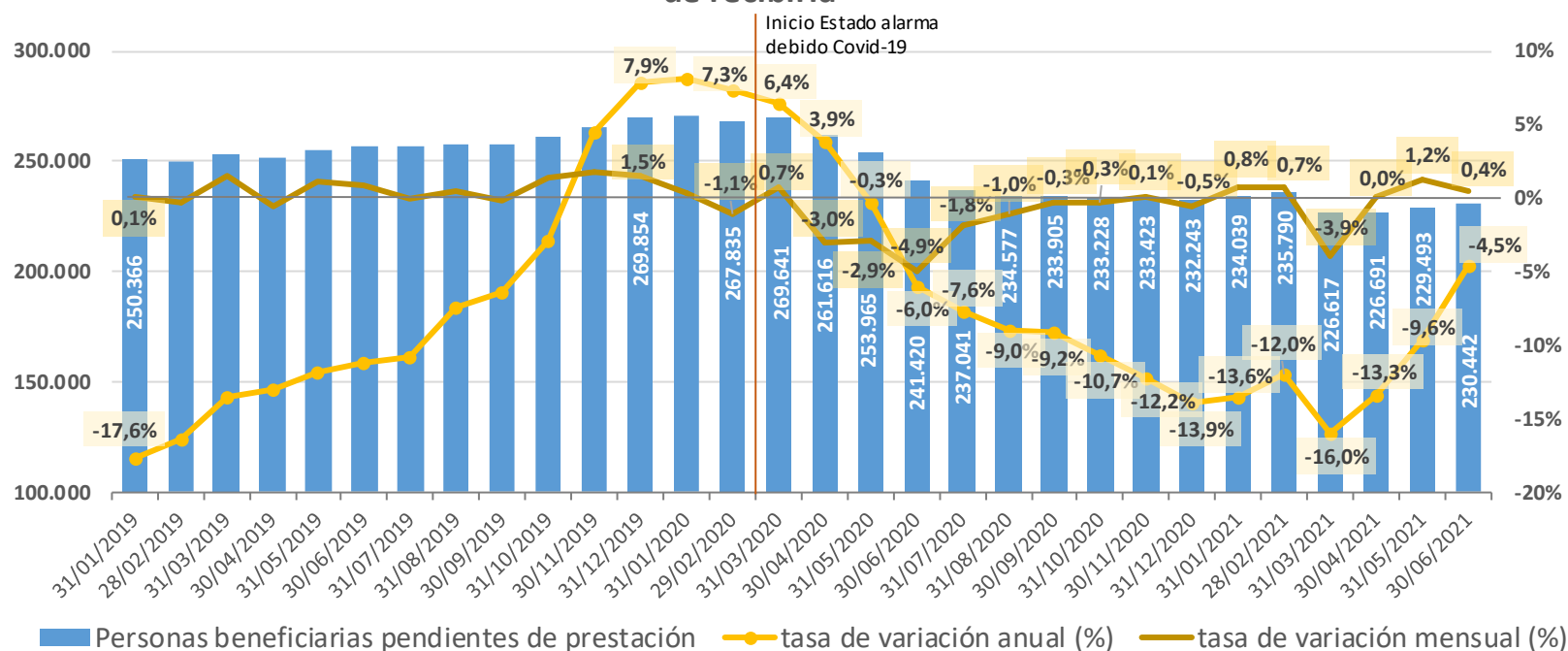

## 6.1. Evolución de las personas beneficiarias con derecho a prestación pendientes de recibirla por comunidades autónomas

CCAA	PERSONAS BENEFICIARIAS CON DERECHO A PRESTACIÓN PENDIENTES DE RECIBIRLA																
	Número											Tv mensual		Tv acumulada. 30/06/21 respecto a 31/12/20		Tv anual. 30/06/21 respecto a 30/06/20	
	31/12/2019	29/02/2020	31/03/2020	30/06/2020	30/09/2020	31/12/2020	31/03/2021	30/04/2021	31/05/2021	30/06/2021	%	Num	%	Num	%	Num	
Andalucía	73.871	72.614	72.398	68.975	62.609	56.534	55.174	54.402	53.352	52.305	-2,0%	-1.047	-7,5%	-4.229	-24,2%	-16.670	
Aragón	6.236	5.745	5.727	4.575	4.739	4.811	5.803	6.063	6.027	5.846	-3,0%	-181	21,5%	1.035	27,8%	1.271	
Asturias, Principado de	5.794	5.254	5.124	4.696	3.486	3.064	3.076	3.072	3.075	2.595	-15,6%	-480	-15,3%	-469	-44,7%	-2.101	
Balears, Illes	4.317	3.828	3.081	2.239	2.373	2.454	2.587	2.530	2.652	2.747	3,6%	95	11,9%	293	22,7%	508	
Canarias	9.040	9.364	8.778	7.807	7.408	8.082	8.094	8.143	7.934	8.984	13,2%	1.050	11,2%	902	15,1%	1.177	
Cantabria	3.990	3.858	4.290	4.123	4.006	3.899	806	859	902	996	10,4%	94	-74,5%	-2.903	-75,8%	-3.127	
Castilla y León	1.593	1.195	1.602	242	234	119	114	115	115	107	-7,0%	-8	-10,1%	-12	-55,8%	-135	
Castilla - La Mancha	5.895	5.688	5.846	4.531	5.013	4.923	5.366	5.126	5.247	5.416	3,2%	169	10,0%	493	19,5%	885	
Cataluña	76.253	76.542	76.524	69.852	71.115	73.386	75.261	74.628	75.427	75.494	0,1%	67	2,9%	2.108	8,1%	5.642	
Comunitat Valenciana	14.865	15.006	14.963	10.903	11.846	13.381	12.647	14.348	16.055	17.066	6,3%	1.011	27,5%	3.685	56,5%	6.163	
Extremadura	7.206	7.756	7.989	6.103	5.624	5.685	6.400	6.012	6.369	6.422	0,8%	53	13,0%	737	5,2%	319	
Galicia	8.456	7.010	6.605	6.304	5.219	4.923	4.062	4.035	4.049	4.113	1,6%	64	-16,5%	-810	-34,8%	-2.191	
Madrid, Comunidad de	28.300	30.458	33.362	29.496	28.431	28.494	24.413	24.409	25.101	25.346	1,0%	245	-11,0%	-3.148	-14,1%	-4.150	
Murcia, Región de	6.258	6.041	5.728	4.503	4.509	4.718	5.339	5.433	5.658	5.375	-5,0%	-283	13,9%	657	19,4%	872	
Navarra, Comunidad Foral de	836	771	723	735	651	801	624	694	683	670	-1,9%	-13	-16,4%	-131	-8,8%	-65	
País Vasco	13.680	13.334	13.534	13.223	13.427	13.558	13.318	13.240	13.247	13.179	-0,5%	-68	-2,8%	-379	-0,3%	-44	
Rioja, La	3.116	3.180	3.173	2.940	2.945	3.168	3.365	3.403	3.405	3.618	6,3%	213	14,2%	450	23,1%	678	
Ceuta	22	27	47	33	49	26	37	42	54	39	-27,8%	-15	50,0%	13	18,2%	6	
Melilla	126	164	147	140	221	217	131	137	141	124	-12,1%	-17	-42,9%	-93	-11,4%	-16	
<b>TOTAL</b>	<b>269.854</b>	<b>267.835</b>	<b>269.641</b>	<b>241.420</b>	<b>233.905</b>	<b>232.243</b>	<b>226.617</b>	<b>226.691</b>	<b>229.493</b>	<b>230.442</b>	<b>0,4%</b>	<b>949</b>	<b>-0,8%</b>	<b>-1.801</b>	<b>-4,5%</b>	<b>-10.978</b>	

En 10 Comunidades Autónomas han aumentado las personas beneficiarias con derecho a prestación pendientes de recibirla **respecto a mayo de 2021**. Las CCAA que más han aumentado han sido **Canarias** (13,2%, con 1.050 más), **Cantabria** (10,4%, con 94 más), la **Comunitat Valenciana** y **La Rioja** (6,3% intermensual, con 1.011 y 213 más, respectivamente). Por otro lado, las CCAA que más han decrecido han sido el **Principado de Asturias** (-15,6% intermensual, con 480 personas menos), **Castilla y León** (-7,0% intermensual, con 8 personas menos) y la **Región de Murcia** (-5,0% intermensual, con 283 menos), así como **Ceuta** y **Melilla**.

Si comparamos con la última publicación realizada antes del estado de alarma (**29 de febrero de 2020**), las personas beneficiarias con derecho a prestación pendientes de recibirla han decrecido en todas las CCAA y en Melilla, excepto en **La Rioja** (13,8%, con 438 más), la **Comunitat Valenciana** (13,7%, con 2.060 más) y **Aragón** (1,8%, con 101 más). En las CCAA en las que más han caído han sido **Castilla y León** (-91,0%, con 1.088 personas menos), **Cantabria** (-74,2%, con 2.862 menos) y el **Principado de Asturias** (-50,6%, con 2.659 menos).



## 7. Evolución de los fallecidos según la situación del procedimiento de dependencia

Enero-diciembre 2020	(1) TOTAL SOLICITUDES DE PERSONAS FALLECIDAS			(2) SOLICITUDES SIN VALORAR DE PERSONAS FALLECIDAS			(3) PERSONAS FALLECIDAS CON RESOLUCIÓN DE GRADO Y NIVEL			(4) PERSONAS FALLECIDAS Y CON RESOLUCIÓN CON DERECHO A PRESTACIÓN			PERSONAS FALLECIDAS CON PRESTACIÓN RECONOCIDA			PERSONAS FALLECIDAS PENDIENTES DE RECIBIR PRESTACIÓN			(5) PERSONAS FALLECIDAS CON RESOLUCIONES "SIN GRADO" (NO DEPENDIENTES)		
	Nº	Variación anual (número)	Tasa variación anual (%)	Nº	Variación anual (número)	Tasa variación anual (%)	Nº	Variación anual (número)	Tasa variación anual (%)	Nº	Variación anual (número)	Tasa variación anual (%)	Nº	Variación anual (número)	Tasa variación anual (%)	Nº	Variación anual (número)	Tasa variación anual (%)	Nº	Variación anual (número)	Tasa variación anual (%)
ene-20	18.551	2.602	16,3%	1.822	422	30,1%	16.729	2.180	15,0%	15.298	2.050	15,5%	12.447	1.577	14,5%	2.851	473	19,9%	1.431	130	10,0%
feb-20	21.650	-114	-0,5%	1.975	191	10,7%	19.675	-305	-1,5%	17.895	-227	-1,3%	14.448	-366	-2,5%	3.447	139	4,2%	1.780	-78	-4,2%
mar-20	19.600	-1.727	-8,1%	1.959	-665	-25,3%	17.641	-1.062	-5,7%	16.236	-767	-4,5%	13.580	-289	-2,1%	2.656	-478	-15,3%	1.405	-295	-17,4%
abr-20	25.244	7.965	46,1%	1.659	216	15,0%	23.585	7.749	48,9%	21.790	7.444	51,9%	18.663	6.948	59,3%	3.127	496	18,9%	1.795	305	20,5%
may-20	34.977	18.770	115,8%	2.185	779	55,4%	32.792	17.991	121,6%	29.743	16.288	121,1%	24.685	13.675	124,2%	5.058	2.613	106,9%	3.049	1.703	126,5%
jun-20	21.011	3.645	21,0%	2.022	-83	-3,9%	18.989	3.728	24,4%	17.395	3.622	26,3%	14.121	2.965	26,6%	3.274	657	25,1%	1.594	106	7,1%
jul-20	15.880	1.096	7,4%	1.490	85	6,0%	14.390	1.011	7,6%	13.079	838	6,8%	10.972	951	9,5%	2.107	-113	-5,1%	1.311	173	15,2%
ago-20	16.529	372	2,3%	1.431	-93	-6,1%	15.098	465	3,2%	13.806	422	3,2%	11.552	616	5,6%	2.254	-194	-7,9%	1.292	43	3,4%
sep-20	17.414	2.017	13,1%	1.616	146	9,9%	15.798	1.871	13,4%	14.528	1.831	14,4%	12.186	1.816	17,5%	2.342	15	0,6%	1.270	40	3,3%
oct-20	17.475	4.093	30,6%	1.589	285	21,9%	15.886	3.808	31,5%	14.450	3.390	30,7%	12.113	3.106	34,5%	2.337	284	13,8%	1.436	418	41,1%
nov-20	18.759	441	2,4%	1.816	-595	-24,7%	16.943	1.036	6,5%	15.325	860	5,9%	12.802	981	8,3%	2.523	-121	-4,6%	1.618	176	12,2%
dic-20	18.548	2.575	16,1%	1.515	-32	-2,1%	17.033	2.607	18,1%	15.456	2.333	17,8%	13.024	2.342	21,9%	2.432	-9	-0,4%	1.577	274	21,0%
<b>TOTAL</b>	<b>245.638</b>	<b>41.735</b>	<b>20,5%</b>	<b>21.079</b>	<b>656</b>	<b>3,2%</b>	<b>224.559</b>	<b>41.079</b>	<b>22,4%</b>	<b>205.001</b>	<b>38.084</b>	<b>22,8%</b>	<b>170.593</b>	<b>34.322</b>	<b>25,2%</b>	<b>34.408</b>	<b>3.762</b>	<b>12,3%</b>	<b>19.558</b>	<b>2.995</b>	<b>18,1%</b>

Enero-junio 2021	(1) TOTAL SOLICITUDES DE PERSONAS FALLECIDAS			(2) SOLICITUDES SIN VALORAR DE PERSONAS FALLECIDAS			(3) PERSONAS FALLECIDAS CON RESOLUCIÓN DE GRADO Y NIVEL			(4) PERSONAS FALLECIDAS Y CON RESOLUCIÓN CON DERECHO A PRESTACIÓN			PERSONAS FALLECIDAS CON PRESTACIÓN RECONOCIDA			PERSONAS FALLECIDAS PENDIENTES DE RECIBIR PRESTACIÓN			(5) PERSONAS FALLECIDAS CON RESOLUCIONES "SIN GRADO" (NO DEPENDIENTES)		
	Nº	Variación anual (número)	Tasa variación anual (%)	Nº	Variación anual (número)	Tasa variación anual (%)	Nº	Variación anual (número)	Tasa variación anual (%)	Nº	Variación anual (número)	Tasa variación anual (%)	Nº	Variación anual (número)	Tasa variación anual (%)	Nº	Variación anual (número)	Tasa variación anual (%)	Nº	Variación anual (número)	Tasa variación anual (%)
ene-21	21.664	3.113	16,8%	1.748	-74	-4,1%	19.916	3.187	19,1%	18.093	2.795	18,3%	15.280	2.833	22,8%	2.813	-38	-1,3%	1.823	392	27,4%
feb-21	24.207	2.557	11,8%	2.160	185	9,4%	22.047	2.372	12,1%	19.953	2.058	11,5%	16.756	2.308	16,0%	3.197	-250	-7,3%	2.094	314	17,6%
mar-21	19.860	260	1,3%	1.637	-322	-16,4%	18.223	582	3,3%	16.462	226	1,4%	13.629	49	0,4%	2.833	177	6,7%	1.761	356	25,3%
abr-21	17.208	-8.036	-31,8%	1.576	-83	-5,0%	15.632	-7.953	-33,7%	14.051	-7.739	-35,5%	11.630	-7.033	-37,7%	2.421	-706	-22,6%	1.581	-214	-11,9%
may-21	13.842	-21.135	-60,4%	1.183	-1.002	-45,9%	12.659	-20.133	-61,4%	11.632	-18.111	-60,9%	9.947	-14.738	-59,7%	1.685	-3.373	-66,7%	1.027	-2.022	-66,3%
jun-21	17.616	-3.395	-16,2%	1.596	-426	-21,1%	16.020	-2.969	-15,6%	14.497	-2.898	-16,7%	11.992	-2.129	-15,1%	2.505	-769	-23,5%	1.523	-71	-4,5%
<b>TOTAL</b>	<b>114.397</b>	<b>-26.636</b>	<b>-18,9%</b>	<b>9.900</b>	<b>-1.722</b>	<b>-14,8%</b>	<b>104.497</b>	<b>-24.914</b>	<b>-19,3%</b>	<b>94.688</b>	<b>-23.669</b>	<b>-20,0%</b>	<b>79.234</b>	<b>-18.710</b>	<b>-19,1%</b>	<b>15.454</b>	<b>-4.959</b>	<b>-24,3%</b>	<b>9.809</b>	<b>-1.245</b>	<b>-11,3%</b>



En los cuadros anteriores podemos observar los cruces de fallecidos que se han realizado cada mes de 2020 y 2021 con los datos de INE y Justicia del mes anterior. Durante el **año 2020 fallecieron 245.638 personas que tenían una solicitud de dependencia**, un **20,5% más que en el año 2019** (41.735 fallecidos con solicitud más). Diferenciando por meses, el mayor incremento se produjo en mayo de 2020 (que corresponden con los datos de fallecidos de INE y Justicia de abril de 2020), seguido de abril de 2020 (datos de fallecidos de INE y Justicia de marzo de 2020) y de octubre de 2020 (datos de fallecidos de INE y Justicia de septiembre). De ellos, durante el año 2020 21.079 personas fallecieron sin haber sido aún valoradas, mientras que **224.559 ya tenían su correspondiente resolución de grado**. De las 205.001 personas fallecidas durante el 2020 que tenían derecho a prestación, **170.593** (un **83,2%** de las personas fallecidas con derecho a prestación) **ya contaban con una resolución de prestación** (34.322 personas beneficiarias con prestación fallecidas más que en 2019, lo que supuso **un incremento del 25,2% en el año 2020**), mientras que **34.408** (un **16,8%** de las personas fallecidas con derecho a prestación) **fallecieron**

**pendientes de recibir la prestación** (3.762 personas beneficiarias con derecho a prestación pendientes de recibirla fallecidas más que en el año 2019, lo que supuso **un aumento del 12,3% en el año 2020**).

En el periodo **enero-junio de 2021 han fallecido 114.397 personas que tenían una solicitud de dependencia**, un **18,9% menos que en el año 2020** (26.636 fallecidos con solicitud menos). De ellos, 9.900 personas fallecieron sin haber sido aún valoradas, mientras que **104.497 ya tenían su correspondiente resolución de grado**. De las 94.688 personas que fallecieron y que tenían derecho a prestación, **79.234** (un **83,7%** de las personas fallecidas con derecho a prestación) **ya contaban con una resolución de prestación** (18.710 personas beneficiarias con prestación fallecidas menos que en 2020, lo que supone **un descenso del 19,1%**), mientras que **15.454** (un **16,3%** de las personas fallecidas con derecho a prestación) **fallecieron pendientes de recibir la prestación** (4.959 personas beneficiarias con derecho a prestación pendientes de recibirla fallecidas menos que en el año 2020, lo que supone **un descenso del 24,3%**).

Ene-dic. 2020	TOTAL DE PERSONAS FALLECIDAS		PRESTACIONES PAPD DE PERSONAS FALLECIDAS			PRESTACIONES TELEASISTENCIA DE PERSONAS FALLECIDAS			PRESTACIONES AYUDA A DOMICILIO DE PERSONAS FALLECIDAS			PRESTACIONES CENTRO DE DÍA DE PERSONAS FALLECIDAS			PRESTACIONES ATENCIÓN RESIDENCIAL DE PERSONAS FALLECIDAS			PRESTACIONES VINCULADAS AL SERVICIO DE PERSONAS FALLECIDAS			PRESTACIONES ECONÓMICAS DE CUIDADOS FAMILIARES DE PERSONAS FALLECIDAS			PRESTACIONES ASISTENCIAL PERSONAL DE PERSONAS FALLECIDAS		
	Nº Beneficiarios	Nº Prestaciones	Nº	% sobre benef.	% sobre prest.	Nº	% sobre benef.	% sobre prest.	Nº	% sobre benef.	% sobre prest.	Nº	% sobre benef.	% sobre prest.	Nº	% sobre benef.	% sobre prest.	Nº	% sobre benef.	% sobre prest.	Nº	% sobre benef.	% sobre prest.	Nº	% sobre benef.	% sobre prest.
ene-20	12.447	15.347	542	4,4%	3,5%	2.383	19,1%	15,5%	2.547	20,5%	16,6%	493	4,0%	3,2%	3.034	24,4%	19,8%	2.426	19,5%	15,8%	3.817	30,7%	24,9%	105	0,8%	0,7%
feb-20	14.448	18.068	707	4,9%	3,9%	3.068	21,2%	17,0%	3.266	22,6%	18,1%	590	4,1%	3,3%	3.391	23,5%	18,8%	2.670	18,5%	14,8%	4.260	29,5%	23,6%	116	0,8%	0,6%
mar-20	13.580	16.555	584	4,3%	3,5%	2.422	17,8%	14,6%	2.619	19,3%	15,8%	517	3,8%	3,1%	3.974	29,3%	24,0%	2.465	18,2%	14,9%	3.899	28,7%	23,6%	75	0,6%	0,5%
abr-20	18.663	22.598	885	4,7%	3,9%	3.101	16,6%	13,7%	3.016	16,2%	13,3%	884	4,7%	3,9%	6.231	33,4%	27,6%	4.766	25,5%	21,1%	3.619	19,4%	16,0%	96	0,5%	0,4%
may-20	24.685	29.531	1.328	5,4%	4,5%	3.609	14,6%	12,2%	3.738	15,1%	12,7%	1.026	4,2%	3,5%	8.068	32,7%	27,3%	6.705	27,2%	22,7%	4.943	20,0%	16,7%	114	0,5%	0,4%
jun-20	14.121	17.546	686	4,9%	3,9%	2.707	19,2%	15,4%	2.723	19,3%	15,5%	606	4,3%	3,5%	3.822	27,1%	21,8%	3.496	24,8%	19,9%	3.419	24,2%	19,5%	87	0,6%	0,5%
jul-20	10.972	13.655	518	4,7%	3,8%	2.198	20,0%	16,1%	2.279	20,8%	16,7%	470	4,3%	3,4%	2.343	21,4%	17,2%	2.468	22,5%	18,1%	3.302	30,1%	24,2%	77	0,7%	0,6%
ago-20	11.552	14.503	638	5,5%	4,4%	2.392	20,7%	16,5%	2.598	22,5%	17,9%	510	4,4%	3,5%	2.459	21,3%	17,0%	2.520	21,8%	17,4%	3.285	28,4%	22,7%	101	0,9%	0,7%
sep-20	12.186	15.257	703	5,8%	4,6%	2.434	20,0%	16,0%	2.481	20,4%	16,3%	501	4,1%	3,3%	2.736	22,5%	17,9%	2.492	20,4%	16,3%	3.809	31,3%	25,0%	101	0,8%	0,7%
oct-20	12.113	15.201	533	4,4%	3,5%	2.633	21,7%	17,3%	2.596	21,4%	17,1%	491	4,1%	3,2%	2.647	21,9%	17,4%	2.582	21,3%	17,0%	3.621	29,9%	23,8%	98	0,8%	0,6%
nov-20	12.802	16.109	533	4,2%	3,3%	2.861	22,3%	17,8%	2.843	22,2%	17,6%	478	3,7%	3,0%	2.789	21,8%	17,3%	2.564	20,0%	15,9%	3.915	30,6%	24,3%	126	1,0%	0,8%
dic-20	13.024	16.415	711	5,5%	4,3%	2.739	21,0%	16,7%	2.864	22,0%	17,4%	499	3,8%	3,0%	2.942	22,6%	17,9%	2.785	21,4%	17,0%	3.767	28,9%	22,9%	108	0,8%	0,7%
<b>TOTAL</b>	<b>170.593</b>	<b>210.785</b>	<b>8.368</b>	<b>4,9%</b>	<b>4,0%</b>	<b>32.547</b>	<b>19,1%</b>	<b>15,4%</b>	<b>33.570</b>	<b>19,7%</b>	<b>15,9%</b>	<b>7.065</b>	<b>4,1%</b>	<b>3,4%</b>	<b>44.436</b>	<b>26,0%</b>	<b>21,1%</b>	<b>37.939</b>	<b>22,2%</b>	<b>18,0%</b>	<b>45.656</b>	<b>26,8%</b>	<b>21,7%</b>	<b>1.204</b>	<b>0,7%</b>	<b>0,6%</b>

Enero-junio 2021	TOTAL DE PERSONAS FALLECIDAS		PRESTACIONES PAPD DE PERSONAS FALLECIDAS			PRESTACIONES TELEASISTENCIA DE PERSONAS FALLECIDAS			PRESTACIONES AYUDA A DOMICILIO DE PERSONAS FALLECIDAS			PRESTACIONES CENTRO DE DÍA DE PERSONAS FALLECIDAS			PRESTACIONES ATENCIÓN RESIDENCIAL DE PERSONAS FALLECIDAS			PRESTACIONES VINCULADAS AL SERVICIO DE PERSONAS FALLECIDAS			PRESTACIONES ECONÓMICAS DE CUIDADOS FAMILIARES DE PERSONAS FALLECIDAS			PRESTACIONES ASISTENCIAL PERSONAL DE PERSONAS FALLECIDAS		
	Nº Beneficiarios	Nº Prestaciones	Nº	% sobre benef.	% sobre prest.	Nº	% sobre benef.	% sobre prest.	Nº	% sobre benef.	% sobre prest.	Nº	% sobre benef.	% sobre prest.	Nº	% sobre benef.	% sobre prest.	Nº	% sobre benef.	% sobre prest.	Nº	% sobre benef.	% sobre prest.	Nº	% sobre benef.	% sobre prest.
ene-21	15.280	19.025	804	5,3%	4,2%	3.065	20,1%	16,1%	3.032	19,8%	15,9%	590	3,9%	3,1%	3.628	23,7%	19,1%	3.240	21,2%	17,0%	4.545	29,7%	23,9%	121	0,8%	0,6%
feb-21	16.756	20.786	755	4,5%	3,6%	3.579	21,4%	17,2%	3.524	21,0%	17,0%	608	3,6%	2,9%	3.739	22,3%	18,0%	3.275	19,5%	15,8%	5.181	30,9%	24,9%	125	0,7%	0,6%
mar-21	13.629	17.282	610	4,5%	3,5%	3.244	23,8%	18,8%	3.363	24,7%	19,5%	487	3,6%	2,8%	2.601	19,1%	15,1%	2.562	18,8%	14,8%	4.297	31,5%	24,9%	118	0,9%	0,7%
abr-21	11.630	14.808	525	4,5%	3,5%	2.815	24,2%	19,0%	2.819	24,2%	19,0%	442	3,8%	3,0%	2.192	18,8%	14,8%	2.097	18,0%	14,2%	3.812	32,8%	25,7%	106	0,9%	0,7%
may-21	9.947	12.502	481	4,8%	3,8%	2.210	22,2%	17,7%	2.254	22,7%	18,0%	314	3,2%	2,5%	1.908	19,2%	15,3%	2.016	20,3%	16,1%	3.224	32,4%	25,8%	95	1,0%	0,8%
jun-21	11.992	15.365	589	4,9%	3,8%	2.930	24,4%	19,1%	3.117	26,0%	20,3%	393	3,3%	2,6%	2.312	19,3%	15,0%	2.103	17,5%	13,7%	3.785	31,6%	24,6%	136	1,1%	0,9%
<b>TOTAL</b>	<b>79.234</b>	<b>99.768</b>	<b>3.764</b>	<b>4,8%</b>	<b>3,8%</b>	<b>17.843</b>	<b>22,5%</b>	<b>17,9%</b>	<b>18.109</b>	<b>22,9%</b>	<b>18,2%</b>	<b>2.834</b>	<b>3,6%</b>	<b>2,8%</b>	<b>16.380</b>	<b>20,7%</b>	<b>16,4%</b>	<b>15.293</b>	<b>19,3%</b>	<b>15,3%</b>	<b>24.844</b>	<b>31,4%</b>	<b>24,9%</b>	<b>701</b>	<b>0,9%</b>	<b>0,7%</b>

En los cuadros anteriores, lo primero que hay que destacar es que si sumamos el porcentaje sobre prestaciones de cada tipo de prestación obtenemos el 100%, ya que nos indica la distribución de todas las prestaciones por tipo de prestación. Por otro lado, el porcentaje de cada

tipo de prestación sobre las personas beneficiarias sumará 100% o más, ya que para cada tipo de prestación el porcentaje sobre personas beneficiarias nos indica cuántas personas beneficiarias con prestación contaban con alguna prestación de dicho tipo de prestación y, como en muchos casos las

personas beneficiarias cuentan con diferentes tipos de prestación, la suma será mayor del 100%.

Si estudiamos las prestaciones que tenían las personas beneficiarias fallecidas por tipo de prestación en el año 2020, un **26,8% de las personas beneficiarias con prestación fallecidas en el año 2020 tenían, entre otras, una prestación de cuidados familiares**. Al comienzo del año 2020 el porcentaje bajó del 30,7% de enero de 2020 hasta el 20,0% de personas beneficiarias fallecidas que contaban con PEC en mayo de 2020, mientras que en junio-septiembre el porcentaje se incrementó hasta alcanzar el máximo del año 2020 en septiembre (31,3%). Un **26,0% de las personas beneficiarias fallecidas en el año 2020 tenían reconocida una prestación de atención residencial**, y el porcentaje fue aumentando hasta abril de 2020, pasando del 24,4% de enero a aproximadamente el 33% en abril y mayo de 2020. A partir de entonces desciende, registrando valores inferiores al 22% desde julio de 2020 incluido, excepto en septiembre (22,5%) y diciembre (22,6%, el mayor valor desde junio). Un **22,2% de las**

**personas beneficiarias fallecidas en el año 2020 tenían reconocida una prestación vinculada al servicio**, y el porcentaje de abril y mayo de 2020 fue superior al del resto de meses del año (25,5% y 27,2%, respectivamente), para tener tendencia descendente desde entonces. Un **19,7% de las personas beneficiarias fallecidas en el año 2020 tenían reconocida una ayuda a domicilio**, y el porcentaje de abril y mayo de 2020 fue inferior al del resto de meses del año (16,2% y 15,1%, respectivamente), y posteriormente con tendencia creciente hasta noviembre (22,2%).

Si estudiamos las prestaciones que tenían las personas beneficiarias fallecidas por tipo de prestación en el año 2021, durante el periodo enero-junio de 2021 un **31,4% de las personas beneficiarias con prestación fallecidas tenían, entre otras, una prestación de cuidados familiares**; un **22,9% tenían reconocida un servicio de ayuda a domicilio**; un **22,5% tenían reconocido un servicio de teleasistencia**; y un **20,7% tenían reconocida una prestación de atención residencial**.

## 7.1. Evolución de los fallecidos según la situación del procedimiento de dependencia por Comunidades Autónomas

Enero-diciembre 2020	(1) TOTAL SOLICITUDES DE PERSONAS FALLECIDAS			(2) SOLICITUDES SIN VALORAR DE PERSONAS FALLECIDAS			(3) PERSONAS FALLECIDAS CON RESOLUCIÓN DE GRADO Y NIVEL			(4) PERSONAS FALLECIDAS Y CON RESOLUCIÓN CON DERECHO A PRESTACIÓN			PERSONAS FALLECIDAS CON PRESTACIÓN RECONOCIDA			PERSONAS FALLECIDAS PENDIENTES DE RECIBIR PRESTACIÓN			(5) PERSONAS FALLECIDAS CON RESOLUCIONES "SIN GRADO" (NO DEPENDIENTES)		
	Nº	Variación anual (número)	Tasa variación anual de 2020 respecto a 2019 (%)	Nº	Variación anual (número)	Tasa variación anual de 2020 respecto a 2019 (%)	Nº	Variación anual (número)	Tasa variación anual de 2020 respecto a 2019 (%)	Nº	Variación anual (número)	Tasa variación anual de 2020 respecto a 2019 (%)	Nº	Variación anual (número)	Tasa variación anual de 2020 respecto a 2019 (%)	Nº	Variación anual (número)	Tasa variación anual de 2020 respecto a 2019 (%)	Nº	Variación anual (número)	Tasa variación anual de 2020 respecto a 2019 (%)
Andalucía	41.767	3.666	9,6%	5.387	36.380	12,1%	36.380	3.086	9,3%	33.396	2.963	9,7%	26.800	3.101	13,1%	6.596	-138	-2,0%	2.984	123	4,3%
Aragón	8.128	913	12,7%	596	-343	-36,5%	7.532	1.256	20,0%	6.882	1.125	19,5%	6.008	1.134	23,3%	874	-9	-1,0%	650	131	25,2%
Asturias, Principado de	6.079	682	12,6%	917	-75	-7,6%	5.162	757	17,2%	4.459	647	17,0%	3.621	420	13,1%	838	227	37,2%	703	110	18,5%
Baleares, Illes	4.262	491	13,0%	362	35	10,7%	3.900	456	13,2%	3.601	461	14,7%	3.094	543	21,3%	507	-82	-13,9%	299	-5	-1,6%
Canarias	6.248	732	13,3%	2.220	458	26,0%	4.028	274	7,3%	3.703	257	7,5%	2.712	446	19,7%	991	-189	-16,0%	325	17	5,5%
Cantabria	3.793	750	24,6%	59	16	37,2%	3.734	734	24,5%	3.585	766	27,2%	3.036	793	35,4%	549	-27	-4,7%	149	-32	-17,7%
Castilla y León	20.842	4.576	28,1%	1.687	-35	-2,0%	19.155	4.611	31,7%	17.536	4.230	31,8%	17.433	4.347	33,2%	103	-117	-53,2%	1.619	381	30,8%
Castilla - La Mancha	14.179	3.599	34,0%	819	-115	-12,3%	13.360	3.714	38,5%	12.317	3.424	38,5%	11.300	3.365	42,4%	1.017	59	6,2%	1.043	290	38,5%
Cataluña	45.864	7.536	19,7%	3.686	-50	-1,3%	42.178	7.586	21,9%	38.582	6.963	22,0%	28.057	5.701	25,5%	10.525	1.262	13,6%	3.596	623	21,0%
Comunitat Valenciana	19.501	3.220	19,8%	3.010	-58	-1,9%	16.491	3.278	24,8%	15.459	3.223	26,3%	13.332	3.009	29,1%	2.127	214	11,2%	1.032	55	5,6%
Extremadura	7.060	991	16,3%	900	-86	-8,7%	6.160	1.077	21,2%	5.299	960	22,1%	4.313	661	18,1%	986	299	43,5%	861	117	15,7%
Galicia	10.227	625	6,5%	10	-5	-33,3%	10.217	630	6,6%	9.564	660	7,4%	8.887	758	9,3%	677	-98	-12,6%	653	-30	-4,4%
Madrid, Comunidad de	33.107	10.905	49,1%	85	51	150,0%	33.022	10.854	49,0%	29.345	10.002	51,7%	23.998	7.760	47,8%	5.347	2.242	72,2%	3.677	852	30,2%
Murcia, Región de	5.603	641	12,9%	888	304	52,1%	4.715	337	7,7%	4.513	281	6,6%	3.978	343	9,4%	535	-62	-10,4%	202	56	38,4%
Navarra, Comunidad Foral de	3.271	584	21,7%	95	45	90,0%	3.176	539	20,4%	2.838	428	17,8%	2.701	467	20,9%	137	-39	-22,2%	338	111	48,9%
País Vasco	13.977	1.629	13,2%	322	-75	-18,9%	13.655	1.704	14,3%	12.475	1.543	14,1%	10.319	1.353	15,1%	2.156	190	9,7%	1.180	161	15,8%
Rioja, La	1.296	130	11,1%	0	0	-	1.296	130	11,1%	1.105	100	10,0%	696	80	13,0%	409	20	5,1%	191	30	18,6%
Ceuta	202	35	21,0%	7	-2	-22,2%	195	37	23,4%	167	35	26,5%	155	31	25,0%	12	4	50,0%	28	2	7,7%
Melilla	232	30	14,9%	29	11	61,1%	203	19	10,3%	175	16	10,1%	153	10	7,0%	22	6	37,5%	28	3	12,0%
<b>TOTAL</b>	<b>245.638</b>	<b>41.735</b>	<b>20,5%</b>	<b>21.079</b>	<b>656</b>	<b>3,2%</b>	<b>224.559</b>	<b>41.079</b>	<b>22,4%</b>	<b>205.001</b>	<b>38.084</b>	<b>22,8%</b>	<b>170.593</b>	<b>34.322</b>	<b>25,2%</b>	<b>34.408</b>	<b>3.762</b>	<b>12,3%</b>	<b>19.558</b>	<b>2.995</b>	<b>18,1%</b>

En el año 2020, las CCAA donde más crecieron las **personas fallecidas entre las solicitudes de dependencia** fueron la **Comunidad de Madrid** (49,1% más que en el año 2019, es decir, 10.905 solicitudes fallecidas más) y **Castilla-La Mancha** (34,0% más que en el año 2019, con 3.599 solicitudes fallecidas más). Mientras que las CCAA donde menos aumentaron en el año 2020 las personas fallecidas entre las solicitudes fueron **Galicia** (6,5%, registrando 625 solicitudes fallecidas más que en 2019) y **Andalucía** (9,6%, es decir, 3.666 solicitudes fallecidas más que en 2019).

En las CCAA donde más crecieron en el año 2020 las **personas fallecidas entre las personas con prestación reconocida** fueron la **Comunidad de Madrid** (47,8% más que en 2019, con 7.760 personas beneficiarias con prestación fallecidas más) y **Castilla-La Mancha** (42,4% más que en 2019, es decir, 3.365 más). Mientras que las CCAA donde menos crecieron fueron **Galicia** (9,3%, es decir, 758 personas beneficiarias con prestación fallecidas más que en 2019) y la **Región de Murcia** (9,4%, es decir, 343 personas beneficiarias con prestación fallecidas más que en 2019).



Enero-junio 2021	(1) TOTAL SOLICITUDES DE PERSONAS FALLECIDAS			(2) SOLICITUDES SIN VALORAR DE PERSONAS FALLECIDAS			(3) PERSONAS FALLECIDAS CON RESOLUCIÓN DE GRADO Y NIVEL			(4) PERSONAS FALLECIDAS Y CON RESOLUCIÓN CON DERECHO A PRESTACIÓN			PERSONAS FALLECIDAS CON PRESTACIÓN RECONOCIDA			PERSONAS FALLECIDAS PENDIENTES DE RECIBIR PRESTACIÓN			(5) PERSONAS FALLECIDAS CON RESOLUCIONES "SIN GRADO" (NO DEPENDIENTES)					
	Nº	Variación anual (número)	Tasa variación anual ene 2021 respecto ene 2020 (%)	Nº	Variación anual (número)	Tasa variación anual ene 2021 respecto ene 2020 (%)	Nº	Variación anual (número)	Tasa variación anual ene 2021 respecto ene 2020 (%)	Nº	Variación anual (número)	Tasa variación anual ene 2021 respecto ene 2020 (%)	Nº	Variación anual (número)	Tasa variación anual ene 2021 respecto ene 2020 (%)	Nº	Variación anual (número)	Tasa variación anual ene 2021 respecto ene 2020 (%)	Nº	Variación anual (número)	Tasa variación anual ene 2021 respecto ene 2020 (%)	Nº	Variación anual (número)	Tasa variación anual ene 2021 respecto ene 2020 (%)
Andalucía	21.863	169	0,8%	2.646	19.217	-4,2%	19.217	284	1,5%	17.603	208	1,2%	14.729	981	7,1%	2.874	-773	-21,2%	1.614	76	4,9%			
Aragón	3.739	-603	-13,9%	279	-37	-11,7%	3.460	-566	-14,1%	3.134	-592	-15,9%	2.664	-550	-17,1%	470	-42	-8,2%	326	26	8,7%			
Asturias, Principado de	3.116	-147	-4,5%	400	-128	-24,2%	2.716	-19	-0,7%	2.353	-26	-1,1%	2.086	242	13,1%	267	-268	-50,1%	363	7	2,0%			
Baleares, Illes	2.314	82	3,7%	157	-39	-19,9%	2.157	121	5,9%	1.997	128	6,8%	1.788	230	14,8%	209	-102	-32,8%	160	-7	-4,2%			
Canarias	3.055	-377	-11,0%	1.032	-224	-17,8%	2.023	-153	-7,0%	1.841	-156	-7,8%	1.361	-44	-3,1%	480	-112	-18,9%	182	3	1,7%			
Cantabria	1.505	-658	-30,4%	19	-9	-32,1%	1.486	-649	-30,4%	1.424	-631	-30,7%	1.230	-549	-30,9%	194	-82	-29,7%	62	-18	-22,5%			
Castilla y León	9.676	-1.641	-14,5%	708	-266	-27,3%	8.968	-1.375	-13,3%	8.290	-1.077	-11,5%	8.280	-1.006	-10,8%	10	-71	-87,7%	678	-298	-30,5%			
Castilla - La Mancha	5.470	-3.317	-37,7%	360	-104	-22,4%	5.110	-3.213	-38,6%	4.683	-2.999	-39,0%	4.224	-2.806	-39,9%	459	-193	-29,6%	427	-214	-33,4%			
Cataluña	20.368	-7.859	-27,8%	1.679	-509	-23,3%	18.689	-7.350	-28,2%	16.730	-7.185	-30,0%	11.558	-5.923	-33,9%	5.172	-1.262	-19,6%	1.959	-165	-7,8%			
Comunitat Valenciana	11.285	711	6,7%	1.353	-268	-16,5%	9.932	979	10,9%	9.358	968	11,5%	8.268	1.160	16,3%	1.090	-192	-15,0%	574	11	2,0%			
Extremadura	3.294	-554	-14,4%	283	-204	-41,9%	3.011	-350	-10,4%	2.539	-375	-12,9%	2.104	-228	-9,8%	435	-147	-25,3%	472	25	5,6%			
Galicia	5.200	-406	-7,2%	68	60	750,0%	5.132	-466	-8,3%	4.830	-444	-8,4%	4.622	-223	-4,6%	208	-221	-51,5%	302	-22	-6,8%			
Madrid, Comunidad de	11.558	-10.451	-47,5%	282	267	1780,0%	11.276	-10.718	-48,7%	9.649	-10.062	-51,0%	7.659	-8.810	-53,5%	1.990	-1.252	-38,6%	1.627	-656	-28,7%			
Murcia, Región de	2.909	-34	-1,2%	441	-57	-11,4%	2.468	23	0,9%	2.349	11	0,5%	2.038	-7	-0,3%	311	18	6,1%	119	12	11,2%			
Navarra, Comunidad Foral de	1.401	-518	-27,0%	3	-81	-96,4%	1.398	-437	-23,8%	1.235	-408	-24,8%	1.131	-425	-27,3%	104	17	19,5%	163	-29	-15,1%			
País Vasco	6.797	-977	-12,6%	170	-17	-9,1%	6.627	-960	-12,7%	5.982	-966	-13,9%	5.023	-712	-12,4%	959	-254	-20,9%	645	6	0,9%			
Rioja, La	624	-79	-11,2%	0	0	-	624	-79	-11,2%	520	-75	-12,6%	309	-57	-15,6%	211	-18	-7,9%	104	-4	-3,7%			
Ceuta	107	12	12,6%	4	0	0,0%	103	12	13,2%	84	6	7,7%	83	9	12,2%	1	-3	-75,0%	19	6	46,2%			
Melilla	116	11	10,5%	16	9	128,6%	100	2	2,0%	87	6	7,4%	77	8	11,6%	10	-2	-16,7%	13	-4	-23,5%			
<b>TOTAL</b>	<b>114.397</b>	<b>-26.636</b>	<b>-18,9%</b>	<b>9.900</b>	<b>-1.722</b>	<b>-14,8%</b>	<b>104.497</b>	<b>-24.914</b>	<b>-19,3%</b>	<b>94.688</b>	<b>-23.669</b>	<b>-20,0%</b>	<b>79.234</b>	<b>-18.710</b>	<b>-19,1%</b>	<b>15.454</b>	<b>-4.959</b>	<b>-24,3%</b>	<b>9.809</b>	<b>-1.245</b>	<b>-11,3%</b>			

En las CCAA donde más han aumentado las **personas fallecidas entre las solicitudes de dependencia en enero-junio de 2021** han sido la **Comunitat Valenciana** (6,7% más que en enero-junio de 2020, con 711 solicitudes fallecidas más) e **Illes Balears** (3,7% más que en 2020, con 82 solicitudes fallecidas más). Por otro lado, en la **Comunidad de Madrid** han disminuido en 10.451 las solicitudes fallecidas con respecto a enero-junio de 2020 (-47,5%) y en **Castilla-La Mancha** han descendido en 3.317 (-37,7% respecto a enero-junio de 2020).

Las CCAA donde más han crecido las **personas fallecidas entre las personas con prestación reconocida en enero-junio de 2021** han sido la **Comunitat Valenciana** (16,3% más que en enero-junio de 2020, es decir, 1.160 personas beneficiarias con prestación fallecidas más) e **Illes Balears** (14,8% superior, con 230 más). Por otro lado, las CCAA que más han caído han sido la **Comunidad de Madrid** (-53,5%, es decir, 8.810 personas beneficiarias con prestación fallecidas menos que en enero-junio de 2020) y **Castilla-La Mancha** (-39,9%, con 2.806 personas fallecidas con prestación menos).

Enero-diciembre 2020	TOTAL DE PERSONAS FALLECIDAS		PRESTACIONES PAPP DE PERSONAS FALLECIDAS			PRESTACIONES TELEASISTENCIA DE PERSONAS FALLECIDAS			PRESTACIONES AYUDA A DOMICILIO DE PERSONAS FALLECIDAS			PRESTACIONES CENTRO DE DÍA DE PERSONAS FALLECIDAS			PRESTACIONES ATENCIÓN RESIDENCIAL DE PERSONAS FALLECIDAS			PRESTACIONES VINCULADAS AL SERVICIO DE PERSONAS FALLECIDAS			PRESTACIONES ECONÓMICAS DE CUIDADOS FAMILIARES DE PERSONAS FALLECIDAS			PRESTACIONES ASISTENCIAL PERSONAL DE PERSONAS FALLECIDAS		
	Nº Beneficiarios	Nº Prestaciones	Nº	% sobre benef.	% sobre prest.	Nº	% sobre benef.	% sobre prest.	Nº	% sobre benef.	% sobre prest.	Nº	% sobre benef.	% sobre prest.	Nº	% sobre benef.	% sobre prest.	Nº	% sobre benef.	% sobre prest.	Nº	% sobre benef.	% sobre prest.	Nº	% sobre benef.	% sobre prest.
Andalucía	26.800	37.234	57	0,2%	0,2%	11.647	43,5%	31,3%	12.364	46,1%	33,2%	1.055	3,9%	2,8%	5.357	20,0%	14,4%	1.391	5,2%	3,7%	5.363	20,0%	14,4%	0	0,0%	0,0%
Aragón	6.008	7.156	805	13,4%	11,2%	415	6,9%	5,8%	536	8,9%	7,5%	65	1,1%	0,9%	930	15,5%	13,0%	2.117	35,2%	29,6%	2.288	38,1%	32,0%	0	0,0%	0,0%
Asturias, Principado de	3.621	4.802	1.248	34,5%	26,0%	189	5,2%	3,9%	642	17,7%	13,4%	197	5,4%	4,1%	853	23,6%	17,8%	685	18,9%	14,3%	988	27,3%	20,6%	0	0,0%	0,0%
Baleares, Illes	3.094	4.493	435	14,1%	9,7%	905	29,3%	20,1%	182	5,9%	4,1%	160	5,2%	3,6%	635	20,5%	14,1%	306	9,9%	6,8%	1.870	60,4%	41,6%	0	0,0%	0,0%
Canarias	2.712	2.840	17	0,6%	0,6%	111	4,1%	3,9%	1	0,0%	0,0%	271	10,0%	9,5%	649	23,9%	22,9%	1.027	37,9%	36,2%	764	28,2%	26,9%	0	0,0%	0,0%
Cantabria	3.036	4.651	1.326	43,7%	28,5%	271	8,9%	5,8%	255	8,4%	5,5%	145	4,8%	3,1%	1.358	44,7%	29,2%	0	0,0%	0,0%	1.296	42,7%	27,9%	0	0,0%	0,0%
Castilla y León	17.433	21.917	2.341	13,4%	10,7%	1.638	9,4%	7,5%	2.818	16,2%	12,9%	606	3,5%	2,8%	1.984	11,4%	9,1%	9.403	53,9%	42,9%	2.989	17,1%	13,6%	138	0,8%	0,6%
Castilla - La Mancha	11.300	13.366	894	7,9%	6,7%	2.067	18,3%	15,5%	2.177	19,3%	16,3%	414	3,7%	3,1%	4.033	35,7%	30,2%	2.312	20,5%	17,3%	1.468	13,0%	11,0%	1	0,0%	0,0%
Cataluña	28.057	33.805	67	0,2%	0,2%	3.545	12,6%	10,5%	4.647	16,6%	13,7%	1.365	4,9%	4,0%	10.758	38,3%	31,8%	5.023	17,9%	14,9%	8.397	29,9%	24,8%	3	0,0%	0,0%
Comunitat Valenciana	13.332	14.036	9	0,1%	0,1%	589	4,4%	4,2%	140	1,1%	1,0%	372	2,8%	2,7%	2.779	20,8%	19,8%	3.015	22,6%	21,5%	7.131	53,5%	50,8%	1	0,0%	0,0%
Extremadura	4.313	4.648	122	2,8%	2,6%	278	6,4%	6,0%	172	4,0%	3,7%	104	2,4%	2,2%	1.157	26,8%	24,9%	2.229	51,7%	48,0%	586	13,6%	12,6%	0	0,0%	0,0%
Galicia	8.887	10.167	562	6,3%	5,5%	665	7,5%	6,5%	3.624	40,8%	35,6%	702	7,9%	6,9%	1.449	16,3%	14,3%	1.935	21,8%	19,0%	1.229	13,8%	12,1%	1	0,0%	0,0%
Madrid, Comunidad de	23.998	28.521	174	0,7%	0,6%	5.728	23,9%	20,1%	4.286	17,9%	15,0%	881	3,7%	3,1%	7.577	31,6%	26,6%	7.046	29,4%	24,7%	2.828	11,8%	9,9%	1	0,0%	0,0%
Murcia, Región de	3.978	4.721	153	3,8%	3,2%	716	18,0%	15,2%	93	2,3%	2,0%	154	3,9%	3,3%	987	24,8%	20,9%	297	7,5%	6,3%	2.321	58,3%	49,2%	0	0,0%	0,0%
Navarra, Com. Foral de	2.701	3.303	78	2,9%	2,4%	384	14,2%	11,6%	183	6,8%	5,5%	20	0,7%	0,6%	622	23,0%	18,8%	559	20,7%	16,9%	1.456	53,9%	44,1%	1	0,0%	0,0%
País Vasco	10.319	13.773	1	0,0%	0,0%	3.140	30,4%	22,8%	1.043	10,1%	7,6%	498	4,8%	3,6%	3.165	30,7%	23,0%	398	3,9%	2,9%	4.470	43,3%	32,5%	1.058	10,3%	7,7%
Rioja, La	696	912	36	5,2%	3,9%	162	23,3%	17,8%	252	36,2%	27,6%	42	6,0%	4,6%	90	12,9%	9,9%	196	28,2%	21,5%	134	19,3%	14,7%	0	0,0%	0,0%
Ceuta	155	181	0	0,0%	0,0%	30	19,4%	16,6%	75	48,4%	41,4%	4	2,6%	2,2%	26	16,8%	14,4%	0	0,0%	0,0%	46	29,7%	25,4%	0	0,0%	0,0%
Melilla	153	259	43	28,1%	16,6%	67	43,8%	25,9%	80	52,3%	30,9%	10	6,5%	3,9%	27	17,6%	10,4%	0	0,0%	0,0%	32	20,9%	12,4%	0	0,0%	0,0%
<b>TOTAL</b>	<b>170.593</b>	<b>210.785</b>	<b>8.368</b>	<b>4,9%</b>	<b>4,0%</b>	<b>32.547</b>	<b>19,1%</b>	<b>15,4%</b>	<b>33.570</b>	<b>19,7%</b>	<b>15,9%</b>	<b>7.065</b>	<b>4,1%</b>	<b>3,4%</b>	<b>44.436</b>	<b>26,0%</b>	<b>21,1%</b>	<b>37.939</b>	<b>22,2%</b>	<b>18,0%</b>	<b>45.656</b>	<b>26,8%</b>	<b>21,7%</b>	<b>1.204</b>	<b>0,7%</b>	<b>0,6%</b>

Las CCAA donde fue mayor el porcentaje de personas beneficiarias fallecidas en el año 2020 que contaban con una prestación de *atención residencial* fueron **Cantabria** (un 44,7% de las personas beneficiarias fallecidas contaban con una atención residencial), **Cataluña** (38,3%), **Castilla-La Mancha** (35,7%) y la **Comunidad de Madrid** (31,6%). Mientras que las CCAA en las que fue menor el porcentaje de personas beneficiarias fallecidas que contaban con *atención residencial* fueron **Castilla y León** (sólo el 11,4% de las personas beneficiarias con prestación fallecidas tenían una atención residencial), **La Rioja** (12,9%) y **Aragón** (15,5%).

Las CCAA donde fue mayor el porcentaje de personas beneficiarias fallecidas en el año 2020 que contaban con una prestación de *cuidados familiares* fueron **Illes Balears** (un 60,4% de las personas beneficiarias fallecidas contaban con una prestación de cuidados familiares), la **Región de Murcia** (58,3%) y la **Comunidad Foral de Navarra** (53,9%). Mientras que las CCAA en las que fue menor el porcentaje de personas beneficiarias fallecidas que contaban con una prestación de *cuidados familiares* fueron la **Comunidad de Madrid** (sólo el 11,8% de las personas beneficiarias con prestación fallecidas tenían una PEC), **Castilla-La Mancha** (13,0%) y **Extremadura** (13,6%).



Enero-junio 2021	TOTAL DE PERSONAS FALLECIDAS		PRESTACIONES PAPD DE PERSONAS FALLECIDAS			PRESTACIONES TELEASISTENCIA DE PERSONAS FALLECIDAS			PRESTACIONES AYUDA A DOMICILIO DE PERSONAS FALLECIDAS			PRESTACIONES CENTRO DE DÍA DE PERSONAS FALLECIDAS			PRESTACIONES ATENCIÓN RESIDENCIAL DE PERSONAS FALLECIDAS			PRESTACIONES VINCULADAS AL SERVICIO DE PERSONAS FALLECIDAS			PRESTACIONES ECONÓMICAS DE CUIDADOS FAMILIARES DE PERSONAS FALLECIDAS			PRESTACIONES ASISTENCIAL PERSONAL DE PERSONAS FALLECIDAS		
	Nº Beneficiarios	Nº Prestaciones	Nº	% sobre benef.	% sobre prest.	Nº	% sobre benef.	% sobre prest.	Nº	% sobre benef.	% sobre prest.	Nº	% sobre benef.	% sobre prest.	Nº	% sobre benef.	% sobre prest.	Nº	% sobre benef.	% sobre prest.	Nº	% sobre benef.	% sobre prest.	Nº	% sobre benef.	% sobre prest.
Andalucía	14.729	20.857	38	0,3%	0,2%	6.686	45,4%	32,1%	7.530	51,1%	36,1%	447	3,0%	2,1%	2.635	17,9%	12,6%	676	4,6%	3,2%	2.844	19,3%	13,6%	1	0,0%	0,0%
Aragón	2.664	3.174	322	12,1%	10,1%	235	8,8%	7,4%	292	11,0%	9,2%	38	1,4%	1,2%	347	13,0%	10,9%	735	27,6%	23,2%	1.205	45,2%	38,0%	0	0,0%	0,0%
Asturias, Principado de	2.086	2.704	611	29,3%	22,6%	114	5,5%	4,2%	429	20,6%	15,9%	89	4,3%	3,3%	439	21,0%	16,2%	391	18,7%	14,5%	631	30,2%	23,3%	0	0,0%	0,0%
Baleares, Illes	1.788	2.749	250	14,0%	9,1%	665	37,2%	24,2%	110	6,2%	4,0%	65	3,6%	2,4%	287	16,1%	10,4%	131	7,3%	4,8%	1.241	69,4%	45,1%	0	0,0%	0,0%
Canarias	1.361	1.445	26	1,9%	1,8%	51	3,7%	3,5%	5	0,4%	0,3%	133	9,8%	9,2%	328	24,1%	22,7%	540	39,7%	37,4%	362	26,6%	25,1%	0	0,0%	0,0%
Cantabria	1.230	1.956	578	47,0%	29,6%	147	12,0%	7,5%	89	7,2%	4,6%	63	5,1%	3,2%	520	42,3%	26,6%	0	0,0%	0,0%	559	45,4%	28,6%	0	0,0%	0,0%
Castilla y León	8.280	10.394	942	11,4%	9,1%	927	11,2%	8,9%	1.480	17,9%	14,2%	272	3,3%	2,6%	759	9,2%	7,3%	4.200	50,7%	40,4%	1.732	20,9%	16,7%	82	1,0%	0,8%
Castilla - La Mancha	4.224	5.208	463	11,0%	8,9%	1.039	24,6%	20,0%	961	22,8%	18,5%	133	3,1%	2,6%	1.210	28,6%	23,2%	731	17,3%	14,0%	671	15,9%	12,9%	0	0,0%	0,0%
Cataluña	11.558	14.109	31	0,3%	0,2%	1.647	14,2%	11,7%	2.295	19,9%	16,3%	472	4,1%	3,3%	3.636	31,5%	25,8%	1.770	15,3%	12,5%	4.256	36,8%	30,2%	2	0,0%	0,0%
Comunitat Valenciana	8.268	8.707	2	0,0%	0,0%	337	4,1%	3,9%	173	2,1%	2,0%	212	2,6%	2,4%	1.458	17,6%	16,7%	1.888	22,8%	21,7%	4.637	56,1%	53,3%	0	0,0%	0,0%
Extremadura	2.104	2.234	58	2,8%	2,6%	104	4,9%	4,7%	79	3,8%	3,5%	58	2,8%	2,6%	446	21,2%	20,0%	1.175	55,8%	52,6%	314	14,9%	14,1%	0	0,0%	0,0%
Galicia	4.622	5.334	279	6,0%	5,2%	395	8,5%	7,4%	2.016	43,6%	37,8%	363	7,9%	6,8%	695	15,0%	13,0%	907	19,6%	17,0%	679	14,7%	12,7%	0	0,0%	0,0%
Madrid, Comunidad de	7.659	9.609	16	0,2%	0,2%	3.063	40,0%	31,9%	1.805	23,6%	18,8%	174	2,3%	1,8%	1.620	21,2%	16,9%	1.559	20,4%	16,2%	1.372	17,9%	14,3%	0	0,0%	0,0%
Murcia, Región de	2.038	2.426	71	3,5%	2,9%	385	18,9%	15,9%	62	3,0%	2,6%	71	3,5%	2,9%	490	24,0%	20,2%	151	7,4%	6,2%	1.196	58,7%	49,3%	0	0,0%	0,0%
Navarra, Com. Foral de	1.131	1.418	32	2,8%	2,3%	189	16,7%	13,3%	83	7,3%	5,9%	10	0,9%	0,7%	187	16,5%	13,2%	228	20,2%	16,1%	689	60,9%	48,6%	0	0,0%	0,0%
País Vasco	5.023	6.816	3	0,1%	0,0%	1.749	34,8%	25,7%	479	9,5%	7,0%	217	4,3%	3,2%	1.222	24,3%	17,9%	163	3,2%	2,4%	2.367	47,1%	34,7%	616	12,3%	9,0%
Rioja, La	309	400	11	3,6%	2,8%	61	19,7%	15,3%	137	44,3%	34,3%	13	4,2%	3,3%	73	23,6%	18,3%	47	15,2%	11,8%	58	18,8%	14,5%	0	0,0%	0,0%
Ceuta	83	99	0	0,0%	0,0%	18	21,7%	18,2%	47	56,6%	47,5%	1	1,2%	1,0%	15	18,1%	15,2%	0	0,0%	0,0%	18	21,7%	18,2%	0	0,0%	0,0%
Melilla	77	129	31	40,3%	24,0%	31	40,3%	24,0%	37	48,1%	28,7%	3	3,9%	2,3%	13	16,9%	10,1%	1	1,3%	0,8%	13	16,9%	10,1%	0	0,0%	0,0%
<b>TOTAL</b>	<b>79.234</b>	<b>99.768</b>	<b>3.764</b>	<b>4,8%</b>	<b>3,8%</b>	<b>17.843</b>	<b>22,5%</b>	<b>17,9%</b>	<b>18.109</b>	<b>22,9%</b>	<b>18,2%</b>	<b>2.834</b>	<b>3,6%</b>	<b>2,8%</b>	<b>16.380</b>	<b>20,7%</b>	<b>16,4%</b>	<b>15.293</b>	<b>19,3%</b>	<b>15,3%</b>	<b>24.844</b>	<b>31,4%</b>	<b>24,9%</b>	<b>701</b>	<b>0,9%</b>	<b>0,7%</b>

Durante el año 2021, las CCAA que tienen un mayor el porcentaje de personas beneficiarias fallecidas en enero-junio de 2021 que contaban con una prestación de cuidados familiares son Illes Balears (69,4% de las personas beneficiarias fallecidas contaban con una prestación de cuidados familiares), la Comunidad Foral de Navarra (60,9%) y la Región de Murcia (un 58,7%). Mientras que las CCAA en las que es menor el porcentaje de personas beneficiarias fallecidas que contaban con una prestación de cuidados familiares son Galicia (sólo el 14,7% de las personas beneficiarias con prestación fallecidas tenían una PEC), Extremadura (14,9%) y Castilla-La Mancha (15,9%).

Durante el año 2021, las CCAA donde es mayor el porcentaje de personas beneficiarias fallecidas en enero-junio de 2021 que contaban con una prestación de atención residencial son Cantabria (un 42,3% de las personas beneficiarias fallecidas contaban con una atención residencial), Cataluña (31,5%) y Castilla-La Mancha (28,6%). Mientras que las CCAA en las que es menor el porcentaje de personas beneficiarias fallecidas que contaban con atención residencial son Castilla y León (sólo el 9,2% de las personas beneficiarias con prestación fallecidas tenían una atención residencial), Aragón (13,0%) y Galicia (15,0%).

## 8. Evolución de las altas de solicitudes y de las altas de personas beneficiarias con prestación en SISAAD (certificados mensuales de CCAA)

La información de las altas de solicitudes y altas de resoluciones de personas beneficiarias con prestación se remiten en certificados mensuales a cada CCAA, y cada mes recoge la información de los expedientes desde el día 26 del mes anterior hasta el día 25 del mes de referencia (por lo que la información no es del mes natural).

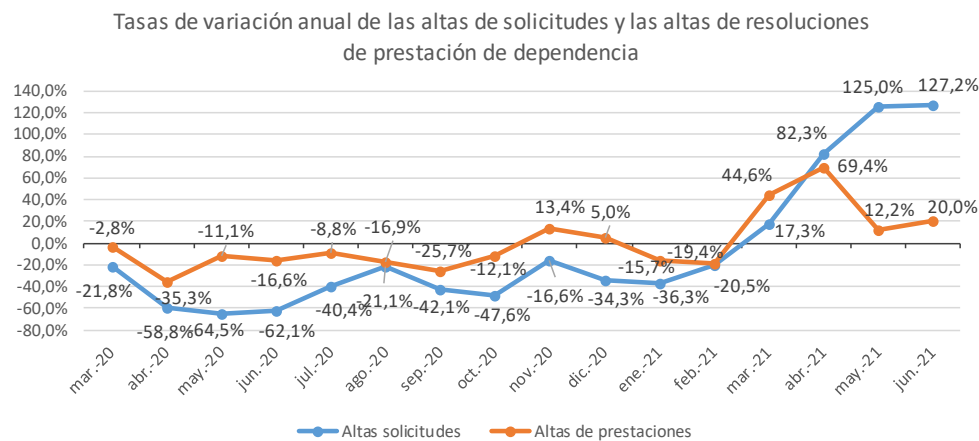
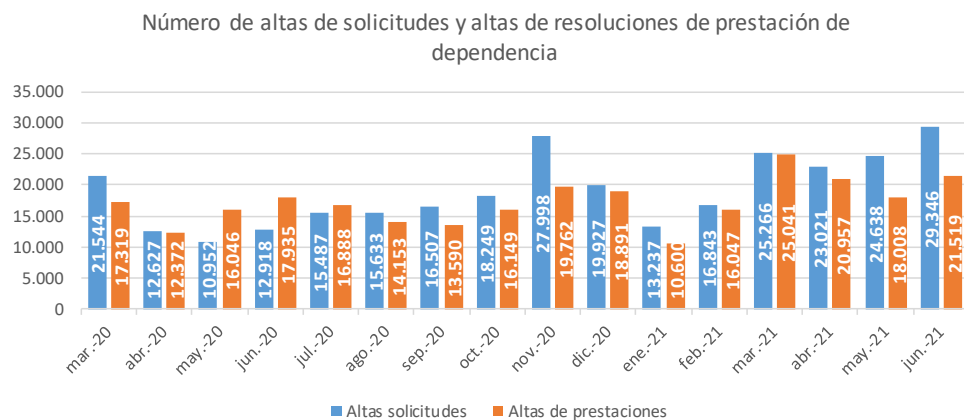

a registrar incrementos interanuales desde marzo de 2021. En **marzo de 2020 cayeron un 21,8% interanual** hasta las 21.544 altas de solicitudes, 5.999 menos que en el mismo mes de 2019. En **abril, mayo, junio y julio de 2020 los descensos interanuales fueron aún mayores, de más del 40,0% interanual**. Desde **agosto de 2020 hasta febrero de 2021 se registraron descensos interanuales** cada mes, siendo los de agosto, noviembre y febrero de 2021 los de menor intensidad, pero con caídas del 21,1%, 16,6% y 20,5%, respectivamente. En **marzo de 2021 se registró el primer incremento interanual** desde marzo de 2020 (aumento del **17,3%**), que se mantuvo aumentando de intensidad en **abril de 2021 (82,3% interanual)**, mayo de 2021 (125,0% interanual) y junio (127,2% interanual) hasta las 29.346 solicitudes de alta, 16.428 más que en junio de 2020.

En junio de 2021, los mayores incrementos interanuales en las altas de solicitudes se han registrado en **Cataluña** (5.920 altas de solicitudes, 5.576 más que en el mismo mes de 2020), **La Rioja** (217 altas de solicitudes, 177 más que en junio de 2020) e **Illes Balears** (1.353 altas de solicitudes, 1.090 más que en junio de 2020).

Por otro lado, los únicos descensos interanuales en las altas de solicitudes han sido en **Extremadura** (487 altas de solicitudes, 61 menos que en junio de 2020 registrando un descenso del 11,1% interanual) y la **Comunitat Valenciana** (2.643 altas de solicitudes, 40 menos que en el mismo mes del año anterior, con una disminución del 1,5% interanual).

Altas de solicitudes (certificados mensuales de las CCAA)

CCAA	25/03/2020		25/04/2020		25/05/2020		25/06/2020		25/07/2020		25/08/2020		25/09/2020		25/10/2020		25/11/2020		25/12/2020											
	Núm.	Variación anual		Núm.	Variación anual		Núm.	Variación anual		Núm.	Variación anual		Núm.	Variación anual		Núm.	Variación anual		Núm.	Variación anual										
		Núm.	%		Núm.	%		Núm.	%		Núm.	%		Núm.	%		Núm.	%		Núm.	%	Núm.	%							
Andalucía	2.821	-1.053	-27,2%	1.049	-3.651	-77,7%	1.027	-3.877	-79,1%	2.242	-4.188	-65,1%	3.238	-876	-21,3%	2.554	-1.329	-34,2%	2.836	-3.248	-53,4%	4.186	-3.462	-45,3%	3.620	-6.275	-63,4%	1.799	-2.334	-56,5%
Aragón	544	-122	-18,3%	205	-1.015	-83,2%	273	-1.918	-87,5%	578	-258	-30,9%	198	-192	-49,2%	516	-347	-40,2%	379	138	57,3%	450	-411	-47,7%	885	-144	-14,0%	430	-199	-31,6%
Asturias, Principado de	581	-40	-6,4%	150	-508	-77,2%	127	-547	-81,2%	327	-322	-49,6%	308	-315	-50,6%	304	-135	-30,8%	359	-193	-35,0%	424	-246	-36,7%	603	-9	-1,5%	473	92	24,1%
Baleares, Illes	332	-2.898	-89,7%	171	-734	-81,1%	184	-379	-67,3%	263	-399	-60,3%	453	-87	-16,1%	384	343	836,6%	334	-16	-4,6%	460	-553	-54,6%	502	16	3,3%	393	-16	-3,9%
Canarias	802	-327	-29,0%	1.605	617	62,4%	1.528	782	104,8%	574	-22	-3,7%	543	38	7,5%	924	398	75,7%	399	-111	-21,8%	438	-833	-65,5%	447	-945	-67,9%	226	-1.111	-83,1%
Cantabria	243	-9	-3,6%	113	-139	-55,2%	118	-57	-32,6%	87	-444	-83,6%	601	402	202,0%	266	-660	-71,3%	192	-90	-31,9%	307	71	30,1%	326	75	29,9%	262	-12	-4,4%
Castilla y León	1.646	-1.546	-48,4%	846	-4.842	-85,1%	27	-3.140	-99,1%	1.604	-3.129	-66,1%	1.354	-1.453	-51,8%	1.382	-1.007	-42,2%	1.938	563	40,9%	1.433	-418	-22,6%	1.999	384	23,8%	1.870	-886	-32,1%
Castilla - La Mancha	752	-796	-51,4%	275	-1.362	-83,2%	503	-866	-63,3%	781	-582	-42,7%	724	-546	-43,0%	501	-266	-34,7%	1.115	-146	-11,6%	1.092	-461	-29,7%	1.200	-312	-20,6%	938	-198	-17,4%
Cataluña	3.327	-785	-19,1%	1.964	-2.418	-55,2%	111	-5.032	-97,8%	344	-7.544	-95,6%	1.642	-3.143	-65,7%	3.877	-501	-11,4%	1.944	-813	-29,5%	2.638	-2.014	-43,3%	4.322	85	2,0%	4.150	-257	-5,8%
Comunitat Valenciana	3.869	427	12,4%	3.984	-455	-10,3%	2.886	-503	-14,8%	2.683	-209	-7,2%	2.875	-1.307	-31,3%	1.685	-64	-3,7%	2.811	-1.750	-38,4%	2.293	-2.106	-47,9%	2.955	-17	-0,6%	2.137	-668	-23,8%
Extremadura	435	-95	-17,9%	106	-731	-87,3%	233	-329	-58,5%	548	-174	-24,1%	388	-429	-52,5%	261	-509	-66,1%	409	-899	-68,7%	291	-589	-66,9%	166	-1.065	-86,5%	147	34	30,1%
Galicia	471	-416	-46,9%	142	-946	-86,9%	318	-388	-55,0%	823	-757	-47,9%	610	-96	-13,6%	966	-15	-1,5%	311	-594	-65,6%	604	-139	-18,7%	863	-485	-36,0%	868	390	81,6%
Madrid, Comunidad de	3.604	1.377	61,8%	546	-1.441	-72,5%	2.454	-216	-8,1%	606	-2.968	-83,0%	700	-2.326	-76,9%	678	18	2,7%	1.545	-2.020	-56,7%	689	-3.782	-84,6%	7.936	3.966	99,9%	3.454	-1.716	-33,2%
Murcia, Región de	594	520	702,7%	2	-272	-99,3%	288	-2.609	-90,1%	298	-743	-71,4%	439	-133	-23,3%	247	110	80,3%	919	-1.429	-60,9%	859	-1.850	-68,3%	610	-422	-40,9%	405	-3.688	-90,1%
Navarra, Com. Foral de	14	-114	-89,1%	200	91	83,5%	300	281	1478,9%	205	-75	-26,8%	272	101	59,1%	89	5	6,0%	285	-588	-67,4%	284	1	0,4%	241	-39	-13,9%	501	131	35,4%
País Vasco	1.303	-122	-8,6%	1.199	44	3,8%	552	-861	-60,9%	858	858	-	1.038	-26	-2,4%	842	-231	-21,5%	550	-765	-58,2%	1.654	320	24,0%	997	-479	-32,5%	1.616	-108	-6,3%
Rioja, La	147	1	0,7%	70	-229	-76,6%	23	-134	-85,4%	40	-203	-83,5%	61	-75	-55,1%	117	-5	-4,1%	122	-32	-20,8%	104	-55	-34,6%	284	106	59,6%	203	109	116,0%
Ceuta	32	0	0,0%	0	-26	-100,0%	0	-31	-100,0%	22	-11	-33,3%	28	-1	-3,4%	15	2	15,4%	33	11	50,0%	20	-11	-35,5%	32	16	100,0%	17	-2	-10,5%
Melilla	27	-1	-3,6%	0	-21	-100,0%	0	-48	-100,0%	35	4	12,9%	15	-26	-63,4%	25	8	47,1%	26	-4	-13,3%	23	-8	-25,8%	10	-10	-50,0%	38	15	65,2%
<b>TOTAL</b>	<b>21.544</b>	<b>-5.999</b>	<b>-21,8%</b>	<b>12.627</b>	<b>-18.038</b>	<b>-58,8%</b>	<b>10.952</b>	<b>-19.872</b>	<b>-64,5%</b>	<b>12.918</b>	<b>-21.166</b>	<b>-62,1%</b>	<b>15.487</b>	<b>-10.490</b>	<b>-40,4%</b>	<b>15.633</b>	<b>-4.185</b>	<b>-21,1%</b>	<b>16.507</b>	<b>-11.986</b>	<b>-42,1%</b>	<b>18.249</b>	<b>-16.546</b>	<b>-47,6%</b>	<b>27.998</b>	<b>-5.554</b>	<b>-16,6%</b>	<b>19.927</b>	<b>-10.424</b>	<b>-34,3%</b>

CCAA	Altas de solicitudes																	
	25/01/2021			25/02/2021			25/03/2021			25/04/2021			25/05/2021			25/06/2021		
	Núm.	Variación anual		Núm.	Variación anual		Núm.	Variación anual		Núm.	Variación anual		Núm.	Variación anual		Núm.	Variación anual	
Núm.		%	Núm.		%	Núm.		%	Núm.		%	Núm.		%	Núm.		%	Núm.
Andalucía	2.321	-1.162	-33,4%	3.443	-253	-6,8%	3.464	643	22,8%	3.404	2.355	224,5%	4.969	3.942	383,8%	5.094	2.852	127,2%
Aragón	485	-81	-14,3%	555	-66	-10,6%	676	132	24,3%	541	336	163,9%	734	461	168,9%	737	159	27,5%
Asturias, Principado de	526	-211	-28,6%	507	-89	-14,9%	591	10	1,7%	683	533	355,3%	890	763	600,8%	862	535	163,6%
Baleares, Illes	270	-126	-31,8%	503	-23	-4,4%	447	115	34,6%	286	115	67,3%	0	-184	-100,0%	1.353	1.090	414,4%
Canarias	107	-415	-79,5%	76	-215	-73,9%	886	84	10,5%	1.271	-334	-20,8%	1.486	-42	-2,7%	1.651	1.077	187,6%
Cantabria	223	-70	-23,9%	323	-28	-8,0%	317	74	30,5%	343	230	203,5%	332	214	181,4%	266	179	205,7%
Castilla y León	1.100	-1.082	-49,6%	1.909	293	18,1%	1.684	38	2,3%	1.592	746	88,2%	1.519	1.492	5525,9%	2.032	428	26,7%
Castilla - La Mancha	558	-376	-40,3%	1.075	-315	-22,7%	1.305	553	73,5%	1.260	985	358,2%	1.760	1.257	249,9%	1.322	541	69,3%
Cataluña	3.716	-424	-10,2%	2.895	-1.197	-29,3%	4.609	1.282	38,5%	4.297	2.333	118,8%	5.133	5.022	4524,3%	5.920	5.576	1620,9%
Comunitat Valenciana	1.314	-336	-20,4%	2.287	854	59,6%	3.046	-823	-21,3%	2.291	-1.693	-42,5%	2.545	-341	-11,8%	2.643	-40	-1,5%
Extremadura	146	39	36,4%	404	-176	-30,3%	850	415	95,4%	761	655	617,9%	596	363	155,8%	487	-61	-11,1%
Galicia	477	-221	-31,7%	555	142	34,4%	908	437	92,8%	840	698	491,5%	784	466	146,5%	1.150	327	39,7%
Madrid, Comunidad de	20	-2.816	-99,3%	50	-3.147	-98,4%	3.878	274	7,6%	3.200	2.654	486,1%	1.130	-1.324	-54,0%	2.902	2.296	378,9%
Murcia, Región de	592	-44	-6,9%	685	20	3,0%	769	175	29,5%	753	751	37550,0%	1.164	876	304,2%	1.052	754	253,0%
Navarra, Com. Foral de	91	-80	-46,8%	154	-9	-5,5%	339	325	2321,4%	313	113	56,5%	135	-165	-55,0%	218	13	6,3%
País Vasco	1.081	-135	-11,1%	1.164	-183	-13,6%	1.158	-145	-11,1%	889	-310	-25,9%	1.206	654	118,5%	1.356	498	58,0%
Rioja, La	180	44	32,4%	212	44	26,2%	296	149	101,4%	236	166	237,1%	197	174	756,5%	217	177	442,5%
Ceuta	15	-11	-42,3%	26	-5	-16,1%	22	-10	-31,3%	36	36	-	35	35	-	22	0	0,0%
Melilla	15	-23	-60,5%	20	9	81,8%	21	-6	-22,2%	25	25	-	23	23	-	62	27	77,1%
<b>TOTAL</b>	<b>13.237</b>	<b>-7.530</b>	<b>-36,3%</b>	<b>16.843</b>	<b>-4.344</b>	<b>-20,5%</b>	<b>25.266</b>	<b>3.722</b>	<b>17,3%</b>	<b>23.021</b>	<b>10.394</b>	<b>82,3%</b>	<b>24.638</b>	<b>13.686</b>	<b>125,0%</b>	<b>29.346</b>	<b>16.428</b>	<b>127,2%</b>

En la siguiente tabla podemos ver que entre los meses de marzo y octubre de 2020 así como en enero y febrero de 2021 se han registrado en SISAAD un número de altas en resoluciones de reconocimiento de prestación notablemente inferior al de los mismos meses del año anterior, mientras que en noviembre de 2020, diciembre de 2020 y **desde marzo de 2021 en SISAAD se han registrado incrementos interanuales en el número de altas en resoluciones de reconocimiento de prestación**, siendo el aumento de mayo y junio de 2021 de menor intensidad que en los meses de marzo y abril de 2021 (registrándose su máximo desde marzo de 2020 en el mes de abril de 2021, con un aumento del 69,4% interanual). En **junio de 2021 el incremento** ha sido del **20,0% interanual hasta las 21.519 altas** de resolución de prestación (3.584 resoluciones más que en junio de 2020).

En junio de 2021, los mayores incrementos interanuales en las altas de resoluciones de prestación han sido en **Cantabria** (142 altas de resoluciones de prestación, 124 más que en el mismo mes de 2020), **Cataluña** (3.373 altas de resoluciones de prestación, 1.691 más que en junio de 2020, registrando un incremento del 100,5% interanual) e **Illes Balears** (93,4% interanual, alcanzando 640 altas de resoluciones de prestación, 309 más que en el mismo mes del año anterior). Por el contrario, las CCAA que han registrado mayores descensos interanuales en las altas de resoluciones de reconocimiento de prestación han sido **La Rioja** (8 altas de resoluciones de prestación, 205 menos que en el mismo mes de 2020, registrando un descenso del 96,2% interanual), la **Comunidad de Madrid** (ha registrado 2.427 altas de resolución de prestación, 888 menos que en el mismo mes de 2020, con una caída del 26,8% interanual) y la **Comunitat Valenciana** (ha registrado 1.835 altas de resoluciones de prestación, 484 menos que en el mismo mes de 2020, con un descenso del 20,9% interanual).



CCAA	Altas de resoluciones de prestación (certificados mensuales de las CCAA)																			
	25/03/2020		25/04/2020		25/05/2020		25/06/2020		25/07/2020		25/08/2020		25/09/2020		25/10/2020		25/11/2020		25/12/2020	
	Núm.	Variación anual Núm. %	Núm.	Variación anual Núm. %	Núm.	Variación anual Núm. %	Núm.	Variación anual Núm. %	Núm.	Variación anual Núm. %	Núm.	Variación anual Núm. %	Núm.	Variación anual Núm. %	Núm.	Variación anual Núm. %	Núm.	Variación anual Núm. %	Núm.	Variación anual Núm. %
Andalucía	1.872	136 7,8%	600	-1.249 -67,6%	870	-3.210 -78,7%	2.967	-15 -0,5%	3.029	-650 -17,7%	4.091	30 0,7%	3.597	42 1,2%	4.329	887 25,8%	6.465	3.362 108,3%	3.685	514 16,2%
Aragón	590	-174 -28,8%	319	-422 -57,0%	375	-452 -54,7%	690	-459 -39,9%	53	-684 -92,8%	63	-489 -88,6%	195	-302 -60,8%	317	-479 -59,9%	317	-649 -67,2%	475	-117 -19,8%
Asturias, Principado de	398	118 42,1%	212	200 166,7%	340	309 99,6%	1.096	1.077 566,8%	815	545 201,9%	531	177 50,0%	627	396 171,4%	467	292 166,9%	817	644 372,3%	483	256 112,8%
Baleares, Illes	1.282	782 156,4%	457	-339 -42,6%	512	-701 -57,8%	331	-382 -53,6%	256	-232 -47,5%	439	439 -	200	-174 -46,5%	414	-232 -35,9%	425	188 79,3%	495	146 41,8%
Canarias	707	275 63,7%	868	385 79,7%	401	103 34,6%	535	267 99,6%	367	-10 -2,7%	377	-49 -11,5%	142	-97 -40,6%	179	-211 -54,1%	211	-144 -40,6%	157	-140 -47,1%
Cantabria	286	21 7,9%	92	-127 -58,0%	171	-1 -0,6%	18	-101 -84,9%	538	125 30,3%	231	-162 -41,2%	209	-71 -25,4%	312	-149 -32,3%	301	43 16,7%	179	-124 -40,9%
Castilla y León	1.427	-907 -38,9%	1.722	-1.453 -45,8%	3.147	2.107 202,6%	1.581	-3.448 -68,6%	1.259	139 12,4%	1.559	46 3,0%	1.549	-717 -31,6%	1.011	-694 -40,7%	1.965	286 17,0%	2.058	143 7,5%
Castilla - La Mancha	829	-195 -19,0%	358	-693 -65,9%	551	-602 -52,2%	861	-213 -19,8%	763	-773 -50,3%	665	-231 -25,8%	643	-301 -31,9%	1.183	393 49,7%	1.094	31 2,9%	625	-853 -57,7%
Cataluña	2.743	-1.231 -31,0%	569	-3.386 -85,6%	2.257	-922 -29,0%	1.682	-988 -37,0%	1.824	-1.266 -41,0%	1.808	48 2,7%	1.490	-1.029 -40,8%	2.279	-523 -18,7%	1.183	-1.712 -59,1%	2.972	569 23,7%
Comunitat Valenciana	2.681	918 52,1%	2.680	215 8,7%	2.217	160 7,8%	2.319	137 6,3%	2.564	763 42,4%	1.633	438 36,7%	1.558	-61 -3,8%	1.981	-330 -14,3%	2.701	296 12,3%	3.177	390 14,0%
Extremadura	73	3 4,3%	1.072	727 210,7%	411	-55 -11,8%	306	-41 -11,8%	1.086	716 193,5%	494	148 42,8%	279	127 83,6%	348	-170 -32,8%	907	735 427,3%	387	116 42,8%
Galicia	1.290	40 3,2%	271	-600 -68,9%	421	-183 -30,3%	932	-10 -1,1%	1.648	614 59,4%	795	-106 -11,8%	807	13 1,6%	827	180 27,8%	764	167 28,0%	1.128	156 16,0%
Madrid, Comunidad de	1.014	-799 -44,1%	1.374	-114 -7,7%	3.135	1.986 172,8%	3.315	1.483 80,9%	1.425	-426 -23,0%	391	-2.852 -87,9%	1.183	-1.541 -56,6%	946	-544 -36,5%	976	-429 -30,5%	1.215	-351 -22,4%
Murcia, Región de	1.092	839 331,6%	665	-44 -6,2%	262	-256 -49,4%	454	-136 -23,1%	211	-249 -54,1%	225	14 6,6%	299	-238 -44,3%	207	-90 -30,3%	438	81 22,7%	542	264 95,0%
Navarra, Com. Foral de	54	-123 -69,5%	200	80 66,7%	354	326 1164,3%	103	-202 -66,2%	209	0 0,0%	292	218 294,6%	253	-68 -21,2%	204	43 26,7%	195	-257 -56,9%	318	44 16,1%
País Vasco	866	-153 -15,0%	834	163 24,3%	487	-560 -53,5%	506	-535 -51,4%	627	-293 -31,8%	425	-536 -55,8%	469	-596 -56,0%	1.011	-506 -33,4%	823	-300 -26,7%	874	-63 -6,7%
Rioja, La	77	-45 -36,9%	77	-33 -30,0%	135	-8 -5,6%	213	45 26,8%	194	79 68,7%	115	-1 -0,9%	68	-53 -43,8%	111	-63 -36,2%	156	-7 -4,3%	99	-24 -19,5%
Ceuta	14	-1 -6,7%	0	-25 -100,0%	0	-8 -100,0%	26	-6 -18,8%	20	1 5,3%	19	8 72,7%	16	-10 -38,5%	19	-12 -38,7%	24	12 100,0%	22	3 15,8%
Melilla	24	3 14,3%	2	-24 -92,3%	0	-43 -100,0%	0	-39 -100,0%	0	-27 -100,0%	0	-9 -100,0%	6	-9 -60,0%	0	-20 -100,0%	0	-17 -100,0%	0	-26 -100,0%
<b>TOTAL</b>	<b>17.319</b>	<b>-493 -2,8%</b>	<b>12.372</b>	<b>-6.739 -35,3%</b>	<b>16.046</b>	<b>-2.010 -11,1%</b>	<b>17.935</b>	<b>-3.566 -16,6%</b>	<b>16.888</b>	<b>-1.628 -8,8%</b>	<b>14.153</b>	<b>-2.869 -16,9%</b>	<b>13.590</b>	<b>-4.689 -25,7%</b>	<b>16.149</b>	<b>-2.228 -12,1%</b>	<b>19.762</b>	<b>2.330 13,4%</b>	<b>18.891</b>	<b>903 5,0%</b>

CCAA	Altas de resol. de prest.											
	25/01/2021		25/02/2021		25/03/2021		25/04/2021		25/05/2021		25/06/2021	
	Núm.	Variación anual Núm. %	Núm.	Variación anual Núm. %	Núm.	Variación anual Núm. %	Núm.	Variación anual Núm. %	Núm.	Variación anual Núm. %	Núm.	Variación anual Núm. %
Andalucía	1.547	-1.022 -39,8%	4.011	1.484 58,7%	4.855	2.983 159,3%	4.024	3.424 570,7%	4.200	3.330 382,8%	5.232	2.265 76,3%
Aragón	211	-258 -55,0%	347	-295 -46,0%	505	-85 -14,4%	650	331 103,8%	487	112 29,9%	686	-4 -0,6%
Asturias, Principado de	408	312 325,0%	503	-129 -20,4%	719	321 80,7%	622	410 193,4%	654	314 92,4%	935	-161 -14,7%
Baleares, Illes	262	-97 -27,0%	717	197 37,9%	168	-1.114 -86,9%	312	-145 -31,7%	215	-297 -58,0%	640	309 93,4%
Canarias	128	-133 -51,0%	232	-20 -7,9%	237	-470 -66,5%	439	-429 -49,4%	434	33 8,2%	491	-44 -8,2%
Cantabria	160	-47 -22,7%	364	-1.754 -82,8%	271	-15 -5,2%	236	144 156,5%	253	82 48,0%	142	124 688,9%
Castilla y León	1.598	-22 -1,4%	1.562	310 24,8%	1.392	-35 -2,5%	1.729	7 0,4%	1.380	-1.767 -56,1%	1.482	-99 -6,3%
Castilla - La Mancha	533	-325 -37,9%	737	-535 -42,1%	995	166 20,0%	1.256	898 250,8%	852	301 54,6%	909	48 5,6%
Cataluña	1.631	-146 -8,2%	1.891	-547 -22,4%	3.628	885 32,3%	4.182	3.613 635,0%	3.337	1.080 47,9%	3.373	1.691 100,5%
Comunitat Valenciana	1.283	345 36,8%	2.201	-1.358 -38,2%	2.895	214 8,0%	1.143	-1.537 -57,4%	1.256	-961 -43,3%	1.835	-484 -20,9%
Extremadura	31	-67 -68,4%	58	-10 -14,7%	187	114 156,2%	930	-142 -13,2%	335	-76 -18,5%	557	251 82,0%
Galicia	766	-403 -34,5%	911	277 43,7%	1.050	-240 -18,6%	863	592 218,5%	768	347 82,4%	1.063	131 14,1%
Madrid, Comunidad de	580	-273 -32,0%	882	-1.364 -60,7%	6.246	5.232 516,0%	2.743	1.369 99,6%	2.269	-866 -27,6%	2.427	-888 -26,8%
Murcia, Región de	420	240 133,3%	564	22 4,1%	368	-724 -66,3%	635	-30 -4,5%	501	239 91,2%	736	282 62,1%
Navarra, Com. Foral de	36	-59 -62,1%	20	-103 -83,7%	477	423 783,3%	162	-38 -19,0%	96	-258 -72,9%	167	64 62,1%
País Vasco	863	-72 -7,7%	819	-129 -13,6%	835	-31 -3,6%	812	-22 -2,6%	777	290 59,5%	765	259 51,2%
Rioja, La	136	74 119,4%	197	88 80,7%	172	95 123,4%	182	105 136,4%	164	29 21,5%	8	-205 -96,2%
Ceuta	7	1 16,7%	9	-2 -18,2%	29	15 107,1%	20	20 -	17	17 -	31	5 19,2%
Melilla	0	-17 -100,0%	22	5 29,4%	12	-12 -50,0%	17	15 750,0%	13	13 -	40	40 -
<b>TOTAL</b>	<b>10.600</b>	<b>-1.969 -15,7%</b>	<b>16.047</b>	<b>-3.863 -19,4%</b>	<b>25.041</b>	<b>7.722 44,6%</b>	<b>20.957</b>	<b>8.585 69,4%</b>	<b>18.008</b>	<b>1.962 12,2%</b>	<b>21.519</b>	<b>3.584 20,0%</b>