

## IMPACTO DEL COVID-19 EN EL SISTEMA PARA LA AUTONOMÍA Y ATENCIÓN A LA DEPENDENCIA (SAAD)

(Datos a 30 de septiembre de 2021)

## Índice

1.	Resumen de la evolución de las principales variables de SISAAD a nivel estatal.....	3
1.1.	Evolución de las prestaciones de dependencia a nivel estatal .....	6
2.	Evolución de las solicitudes .....	10
2.1.	Evolución de las solicitudes por comunidades autónomas.....	11
3.	Evolución de las resoluciones.....	12
3.1.	Evolución de las resoluciones por comunidades autónomas .....	13
4.	Evolución de las personas beneficiarias con derecho a prestación .....	14
4.1.	Evolución de las personas beneficiarias con derecho a prestación por comunidades autónomas.....	15
5.	Evolución de las personas beneficiarias con prestación .....	16
5.1.	Evolución de las personas beneficiarias con prestación por comunidades autónomas.....	17
6.	Evolución de las personas beneficiarias con derecho a prestación pendientes de recibirla .....	18
6.1.	Evolución de las personas beneficiarias con derecho a prestación pendientes de recibirla por comunidades autónomas.....	19
7.	Evolución de los fallecidos según la situación del procedimiento de dependencia .....	20
7.1.	Evolución de los fallecidos según la situación del procedimiento de dependencia por Comunidades Autónomas .....	24
8.	Evolución de las altas de solicitudes y de las altas de personas beneficiarias con prestación en SISAAD (certificados mensuales de CCAA).....	28

## 1. Resumen de la evolución de las principales variables de SISAAD a nivel estatal

	Número										30 de septiembre de 2021					
	31/12/2020					31/03/2021					Tv mensual.		Tv acumulada. 30/09/21 respecto a 31/12/20		Tv anual. 30/09/21 respecto a 30/09/20	
	31/12/2020	29/02/2020	31/03/2020	30/06/2020	30/09/2020	31/12/2020	31/03/2021	30/06/2021	30/09/2021	%	Num	%	Num	%	Num	
<b>Solicitudes</b>	<b>1.850.950</b>	<b>1.899.385</b>	<b>1.898.854</b>	<b>1.850.322</b>	<b>1.844.766</b>	<b>1.850.950</b>	<b>1.840.043</b>	<b>1.863.027</b>	<b>1.879.915</b>		<b>0,2%</b>	<b>4.155</b>	<b>1,6%</b>	<b>28.965</b>	<b>1,9%</b>	<b>35.149</b>
<b>Resoluciones de grado</b>	<b>1.709.394</b>	<b>1.745.108</b>	<b>1.748.292</b>	<b>1.699.216</b>	<b>1.697.776</b>	<b>1.709.394</b>	<b>1.710.163</b>	<b>1.740.848</b>	<b>1.749.204</b>		<b>0,2%</b>	<b>2.862</b>	<b>2,3%</b>	<b>39.810</b>	<b>3,0%</b>	<b>51.428</b>
Sin grado	352.921	356.394	357.131	351.766	352.379	352.921	351.150	351.193	349.948		<b>0,0%</b>	<b>-105</b>	<b>-0,8%</b>	<b>-2.973</b>	<b>-0,7%</b>	<b>-2.431</b>
<b>Personas beneficiarias con derecho</b>	<b>1.356.473</b>	<b>1.388.714</b>	<b>1.391.161</b>	<b>1.347.450</b>	<b>1.345.397</b>	<b>1.356.473</b>	<b>1.359.013</b>	<b>1.389.655</b>	<b>1.399.256</b>		<b>0,2%</b>	<b>2.967</b>	<b>3,2%</b>	<b>42.783</b>	<b>4,0%</b>	<b>53.859</b>
Grado I	473.559	470.810	473.041	468.827	470.420	473.559	476.816	482.001	483.988		0,1%	463	2,2%	10.429	2,9%	13.568
Grado II	506.355	516.786	517.993	503.722	503.126	506.355	507.026	518.087	523.090		0,3%	1.680	3,3%	16.735	4,0%	19.964
Grado III	376.559	401.118	400.127	374.901	371.851	376.559	375.171	389.567	392.178		0,2%	824	4,1%	15.619	5,5%	20.327
<b>Personas beneficiarias con prestación</b>	<b>1.124.230</b>	<b>1.120.879</b>	<b>1.121.520</b>	<b>1.106.030</b>	<b>1.111.492</b>	<b>1.124.230</b>	<b>1.132.396</b>	<b>1.159.213</b>	<b>1.188.163</b>		<b>1,2%</b>	<b>14.012</b>	<b>5,7%</b>	<b>63.933</b>	<b>6,9%</b>	<b>76.671</b>
Grado I	337.667	315.694	317.355	324.609	331.196	337.667	345.448	351.974	365.245		1,7%	6.045	8,2%	27.578	10,3%	34.049
Grado II	443.395	443.439	443.517	438.769	440.051	443.395	444.975	453.456	463.095		1,1%	4.824	4,4%	19.700	5,2%	23.044
Grado III	343.168	361.746	360.648	342.652	340.245	343.168	341.973	353.783	359.823		0,9%	3.143	4,9%	16.655	5,8%	19.578
<b>Personas beneficiarias sin prestación</b>	<b>232.243</b>	<b>267.835</b>	<b>269.641</b>	<b>241.420</b>	<b>233.905</b>	<b>232.243</b>	<b>226.617</b>	<b>230.442</b>	<b>211.093</b>		<b>-5,0%</b>	<b>-11.045</b>	<b>-9,1%</b>	<b>-21.150</b>	<b>-9,8%</b>	<b>-22.812</b>
Grado I	135.892	155.116	155.686	144.218	139.224	135.892	131.368	130.027	118.743		-4,5%	-5.582	-12,6%	-17.149	-14,7%	-20.481
Grado II	62.960	73.347	74.476	64.953	63.075	62.960	62.051	64.631	59.995		-5,0%	-3.144	-4,7%	-2.965	-4,9%	-3.080
Grado III	33.391	39.372	39.479	32.249	31.606	33.391	33.198	35.784	32.355		<b>-6,7%</b>	<b>-2.319</b>	<b>-3,1%</b>	<b>-1.036</b>	<b>2,4%</b>	<b>749</b>

Tras el estado de alarma decretado el 14 de marzo de 2020, la tendencia de las principales variables de dependencia ha sido decreciente. En las estadísticas a 31 de marzo de 2020 no se observó el cambio de evolución en todas las variables, debido al retraso de envío de los datos y a que el cruce de fallecidos con los datos de INE y Justicia se realiza a mes vencido, entre otras causas. En cambio, en las estadísticas **a 30 de abril de 2020 ya se evidenciaba el descenso de todas las variables respecto al mes anterior**, comportamiento que se repitió en mayo, junio (en este último mes disminuyen todas las principales variables excepto las *personas beneficiarias con prestación*), agosto y septiembre de 2020. **La excepción se registró en julio de 2020 donde las principales variables aumentaron** excepto las *solicitudes* y las *personas beneficiarias con prestación pendiente de recibirla*. **Cambió la tendencia en octubre de 2020, donde todas las**

**variables aumentaron** excepto las *personas beneficiarias sin prestación pendientes de recibirla*. En noviembre y diciembre de 2020 continuó la tendencia ascendente y crecieron todas las variables (en este último mes aumentaron todas las principales variables excepto las *solicitudes* y las *personas beneficiarias sin prestación pendientes de recibirla*), así como en febrero de 2021 (crecieron todas las principales variables excepto las *solicitudes*), marzo y abril de 2021 (crecieron todas excepto en las *personas beneficiarias con derecho a prestación pendientes de recibirla*), mayo y junio de 2021 (crecieron todas las variables) y julio de 2021 (crecieron todas excepto en las *personas beneficiarias con derecho a prestación pendientes de recibirla*). **La excepción se produjo en enero de 2021, donde descendieron todas las variables** excepto las *personas beneficiarias sin prestación pendientes de recibirla*, y en agosto de 2021 donde

descendieron todas las variables excepto las *personas beneficiarias con prestación* y las *solicitudes*. A **30 de septiembre de 2021** se registró un incremento intermensual en las *personas beneficiarias con prestación* (**1,2%** intermensual) han aumentado en 14.012, las *solicitudes* (**0,2%** intermensual) han crecido en 4.155, las *personas beneficiarias con derecho a prestación* (**0,2%** intermensual) han registrado 2.967 más que en agosto de 2021, las *resoluciones* (**0,2%** intermensual) han crecido en 2.862 respecto al mes anterior. En cambio, han descendido en 11.045 personas las *personas beneficiarias con derecho a prestación pendientes de recibirla* (**-5,0%** intermensual).

La última estadística publicada anterior al estado de alarma es la de los datos a fecha de 29 de febrero de 2020, por lo que, **si comparamos con los datos anteriores al estado de alarma ya se registra un incremento de todas las principales variables, excepto** en las *personas beneficiarias con derecho a prestación pendientes de recibirla* (**-17,1%** respecto a febrero de 2020, 45.697 personas beneficiarias con derecho a prestación

pendientes de recibirla menos) y en las *solicitudes* (**-1,2%** respecto a febrero de 2020, 23.625 solicitudes menos). Así, las tasas de variación a 30 de septiembre de 2021 respecto a los datos a 29 de febrero de 2020, ordenándolas de más positiva a menos han sido las *personas beneficiarias con prestación* (4,8% respecto a febrero de 2020, con 53.272 personas más), las *personas beneficiarias con derecho a prestación* (**0,5%** respecto a febrero de 2020, 7.575 más) y las *resoluciones* (**0,1%** respecto a febrero de 2020, 1.234 resoluciones más).

Por otro lado cabe destacar que, aunque las *personas beneficiarias con prestación* se han incrementado respecto a febrero de 2020, las *personas beneficiarias con prestación de Grado III* han disminuido en 5.066 respecto a febrero de 2020 (-1,4% respecto a dicha fecha) y son las *personas beneficiarias con prestación de Grado I* las que se han incrementado en gran medida, en 43.506 respecto a febrero de 2020 (13,8% respecto a dicha fecha).

## G I.- Evolución de los principales indicadores

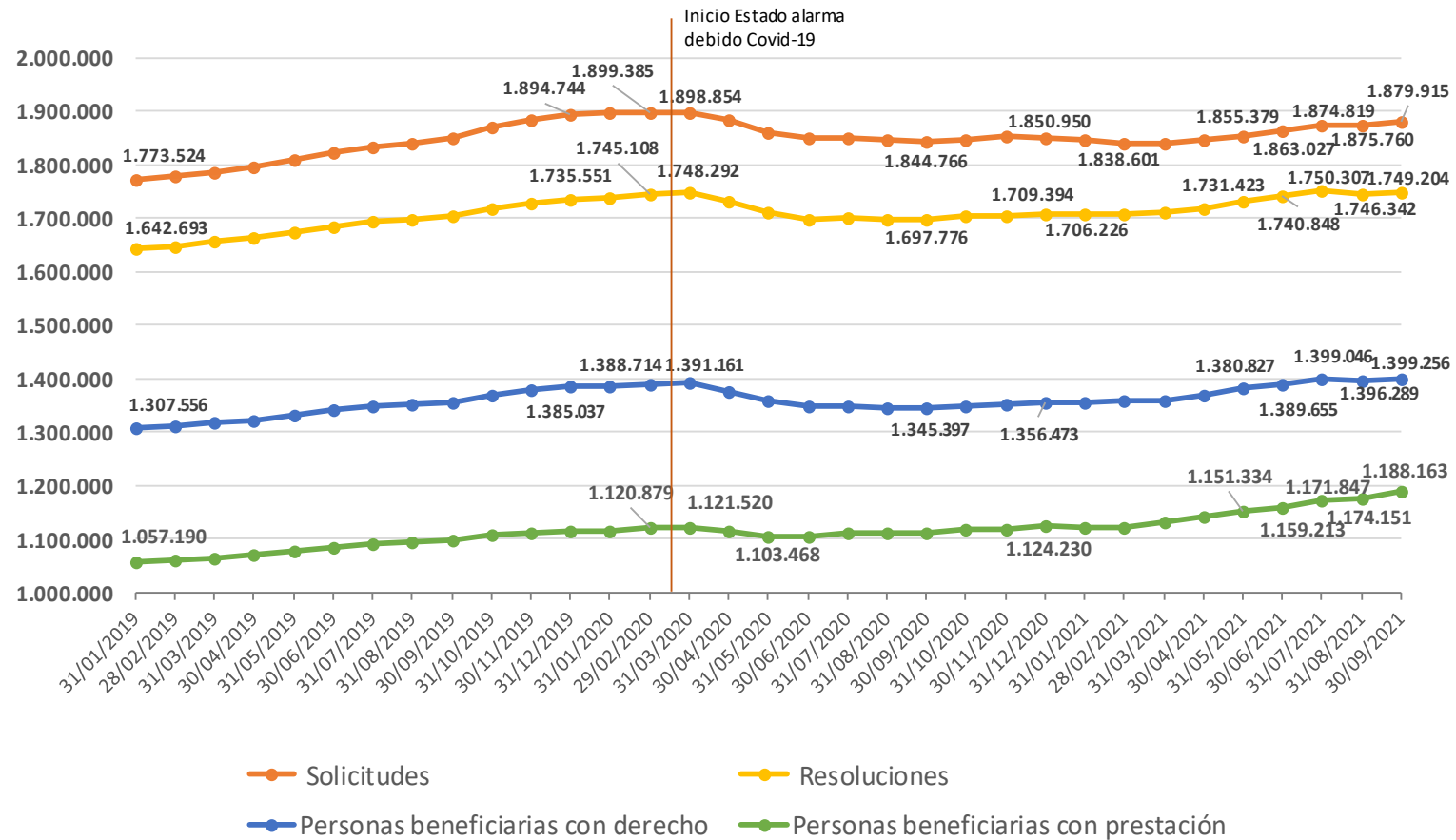

## 1.1. Evolución de las prestaciones de dependencia a nivel estatal

Prestaciones	Número										30 de septiembre de 2021					
	31/12/2020					31/12/2021					Tv mensual.		Tv acumulada. 30/09/21 respecto a 31/12/20		Tv anual. 30/09/21 respecto a 30/09/20	
	31/12/2020	29/02/2020	31/03/2020	30/06/2020	30/09/2020	31/12/2020	31/03/2021	30/06/2021	30/09/2021	%	Num	%	Num	%	Num	
<b>Prestaciones</b>	<b>1.427.207</b>	<b>1.419.988</b>	<b>1.421.352</b>	<b>1.403.466</b>	<b>1.409.499</b>	<b>1.427.207</b>	<b>1.440.849</b>	<b>1.478.062</b>	<b>1.516.612</b>		<b>1,1%</b>	<b>16.878</b>	<b>6,3%</b>	<b>89.405</b>	<b>7,6%</b>	<b>107.113</b>
Preven. Dep. y Promo. A. Personal	61.411	62.017	64.473	62.454	61.344	61.411	60.824	60.784	61.196		-0,1%	-57	-0,4%	-215	-0,2%	-148
Teleasistencia	254.644	248.883	249.254	247.917	248.905	254.644	263.432	270.735	278.699		0,9%	2.448	9,4%	24.055	12,0%	29.794
Ayuda a Domicilio	253.202	251.812	249.883	243.917	246.743	253.202	257.003	265.947	275.199		1,0%	2.666	8,7%	21.997	11,5%	28.456
Centros Día/Noche	88.465	96.527	96.171	93.709	90.927	88.465	87.968	88.656	89.493		0,4%	373	1,2%	1.028	-1,6%	-1.434
Atención Residencial	156.437	171.119	168.888	154.924	155.263	156.437	156.308	163.731	166.365		0,4%	689	6,3%	9.928	7,2%	11.102
PE Vinculada al Servicio	154.547	152.650	153.361	153.010	154.482	154.547	152.149	157.824	162.155		1,4%	2.236	4,9%	7.608	5,0%	7.673
PE Cuidados Familiares	450.517	429.060	431.383	439.579	443.907	450.517	455.133	462.112	475.140		1,8%	8.505	5,5%	24.623	7,0%	31.233
PE Asistencia Personal	7.984	7.920	7.939	7.956	7.928	7.984	8.032	8.273	8.365		0,2%	18	4,8%	381	5,5%	437
<b>Nº de prestaciones por beneficiario</b>	<b>1,27</b>	<b>1,27</b>	<b>1,27</b>	<b>1,27</b>	<b>1,27</b>	<b>1,27</b>	<b>1,27</b>	<b>1,28</b>	<b>1,28</b>		<b>0,0%</b>	<b>-</b>	<b>0,01</b>	<b>-</b>	<b>0,01</b>	

Tras el estado de alarma decretado el 14 de marzo de 2020, los primeros meses la tendencia de las prestaciones de dependencia también fue decreciente. En las estadísticas a 31 de marzo de 2020 no se observó el cambio de evolución, por las causas anteriormente expuestas. En cambio, en las estadísticas de **abril y mayo de 2020 sí observamos que las prestaciones disminuyeron** respecto al mes anterior en todas las prestaciones de servicios, en la prestación económica vinculada al servicio, y en el total de prestaciones, mientras que se incrementaron en las prestaciones económicas de cuidados familiares y de asistencia personal. A partir de **junio de 2020 el total de las prestaciones mostró un crecimiento** intermensual que se mantuvo a 31 de julio de 2020. En los meses de **agosto de 2020 y septiembre el total de prestaciones se mantuvo estable** (0,0% intermensual en ambos casos). Para pasar a **partir de octubre de 2020 de nuevo a aumentar el total de prestaciones** (0,5% intermensual), manteniéndose el comportamiento creciente en noviembre de 2020 (incremento del 0,3% intermensual) y diciembre de 2020 (incremento del

0,4% intermensual). Hubo una **excepción en el mes de enero de 2021**, en el que **el total de prestaciones disminuyó** en 5.034 con respecto al mes anterior (-0,4% intermensual), mientras que **a partir de febrero de 2021 se registraron incrementos mensuales en todos los meses**, y a **30 de septiembre de 2021 se ha mantenido el aumento con 16.878 más** que el mes anterior (1,1% intermensual) (gráfico II).

Todos los tipos de prestación han crecido en el último mes excepto la **promoción de la autonomía personal y prevención de la dependencia** (-0,1% intermensual, con 57 menos que en agosto de 2021). Así, los tipos de prestación que más se han incrementado han sido las **prestaciones económicas de cuidados familiares** (1,8% intermensual, con 8.505 más que en agosto de 2021), la **prestación económica vinculada al servicio** (1,4%, con 2.236 prestaciones más), la **ayuda a domicilio** (1,0% intermensual, con 2.666 prestaciones más) y el servicio de **teleasistencia** (0,9% intermensual, con 2.448 prestaciones más) (gráfico III y gráfico IV).



Si comparamos las prestaciones a 30 de septiembre de 2021 con los datos anteriores al estado de alarma (publicación con datos a 29 de febrero de 2020), se puede observar un **incremento del total de las prestaciones** con 96.624 prestaciones más que el 29 de febrero de 2020 (**6,8%**) (gráfico II). Todas las prestaciones de servicios han disminuido excepto la **teleasistencia** que se ha incrementado en un 12,0% (29.816 prestaciones más) y la **ayuda a domicilio** que ha crecido un 9,3% (23.387 prestaciones más). Así, los **centros de día/noche** han **decrecido un 7,3%** (7.034 prestaciones menos que en febrero de 2020), la **atención residencial ha caído un 2,8%** (4.754 prestaciones menos que en febrero de 2020) y la

**promoción de la autonomía personal y prevención de la dependencia** ha descendido un **1,3%** (821 prestaciones menos que en febrero de 2020). En cambio, se han producido incrementos en todas las prestaciones económicas. Así, la **prestación económica de cuidados familiares** es la que más ha crecido (**aumento del 10,7%** desde febrero de 2020, con 46.080 prestaciones más), seguida de la **prestación económica de asistencia personal** (**5,6%**, con 445 prestaciones más) y de la **prestación económica vinculada al servicio** (**6,2%**, con 9.505 prestaciones más) (gráfico III y gráfico IV).

## G II.- Evolución de las prestaciones

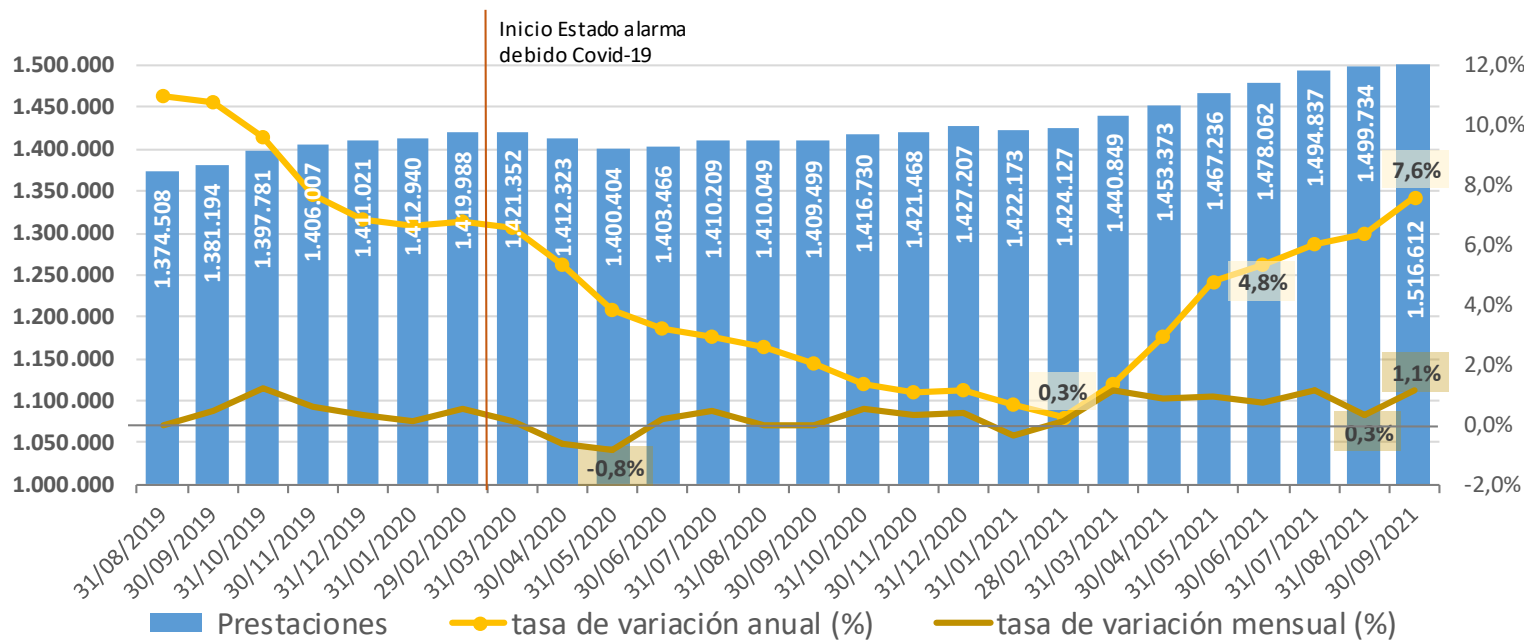

### G III.- Evolución de las prestaciones por grupos de tipos de prestación

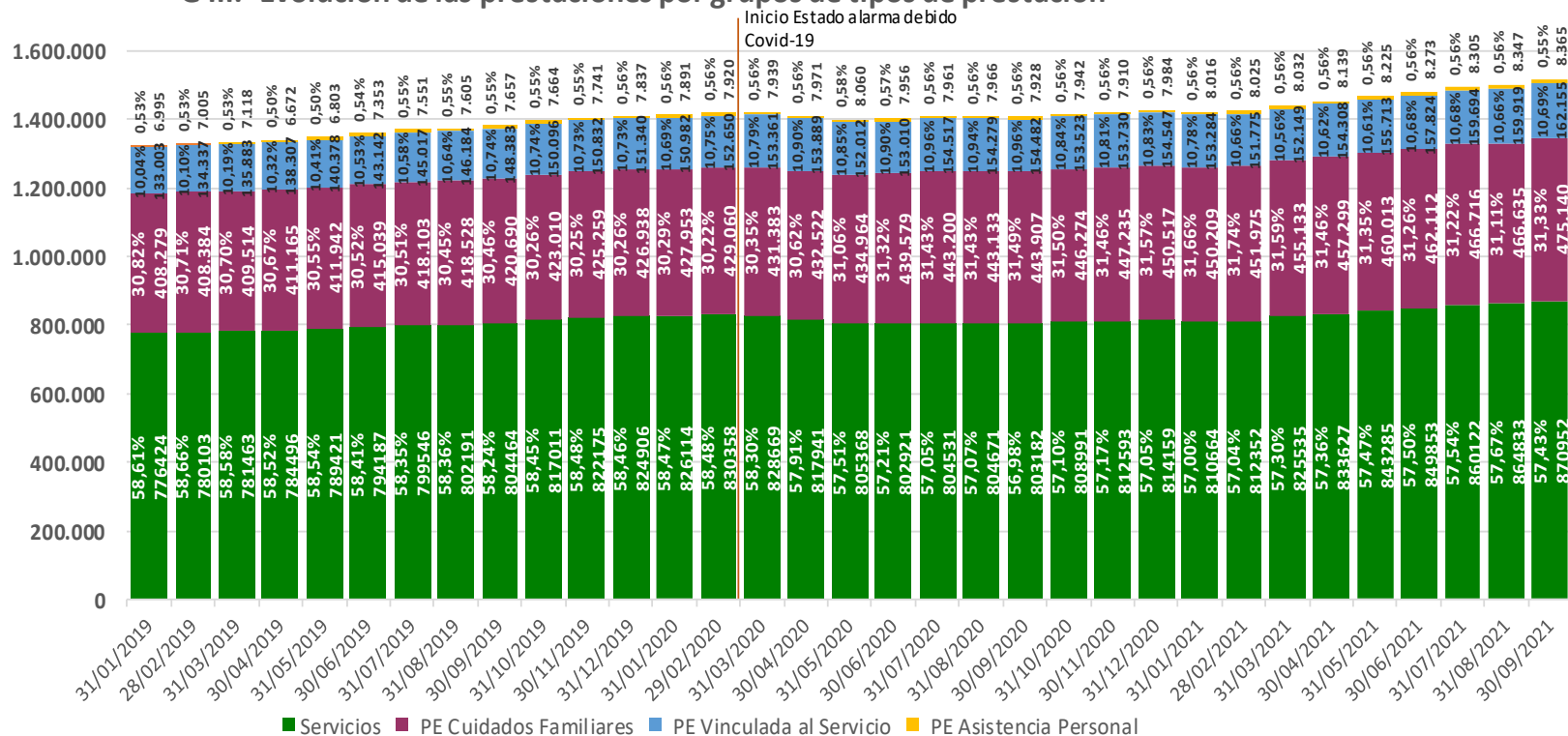

Si agrupamos las prestaciones en dos grandes grupos: **prestaciones por servicios** (incluye servicios, prestación económica vinculada al servicio y prestación económica de asistencia personal) y **prestación económica de cuidados familiares**, podemos ver como el **porcentaje que representa la prestación económica de cuidados familiares sobre el total de prestaciones se incrementó desde febrero de 2020**, pasando de un 30,22% en febrero de 2020 a un 31,74% en febrero de 2021, descendiendo hasta

el **31,11% registrado en agosto de 2021**, mientras que en **septiembre de 2021 ha crecido hasta el 31,33%**. El porcentaje de las **prestaciones por servicios** disminuye, por tanto, de un 69,88% en febrero de 2020 a un 68,26% en febrero de 2021, y crece hasta el 68,89% registrado en agosto de 2021, mientras que en septiembre de 2021 ha descendido hasta el 68,67(gráfico III).



### G IV.- Evolución de los servicios por tipo de servicio

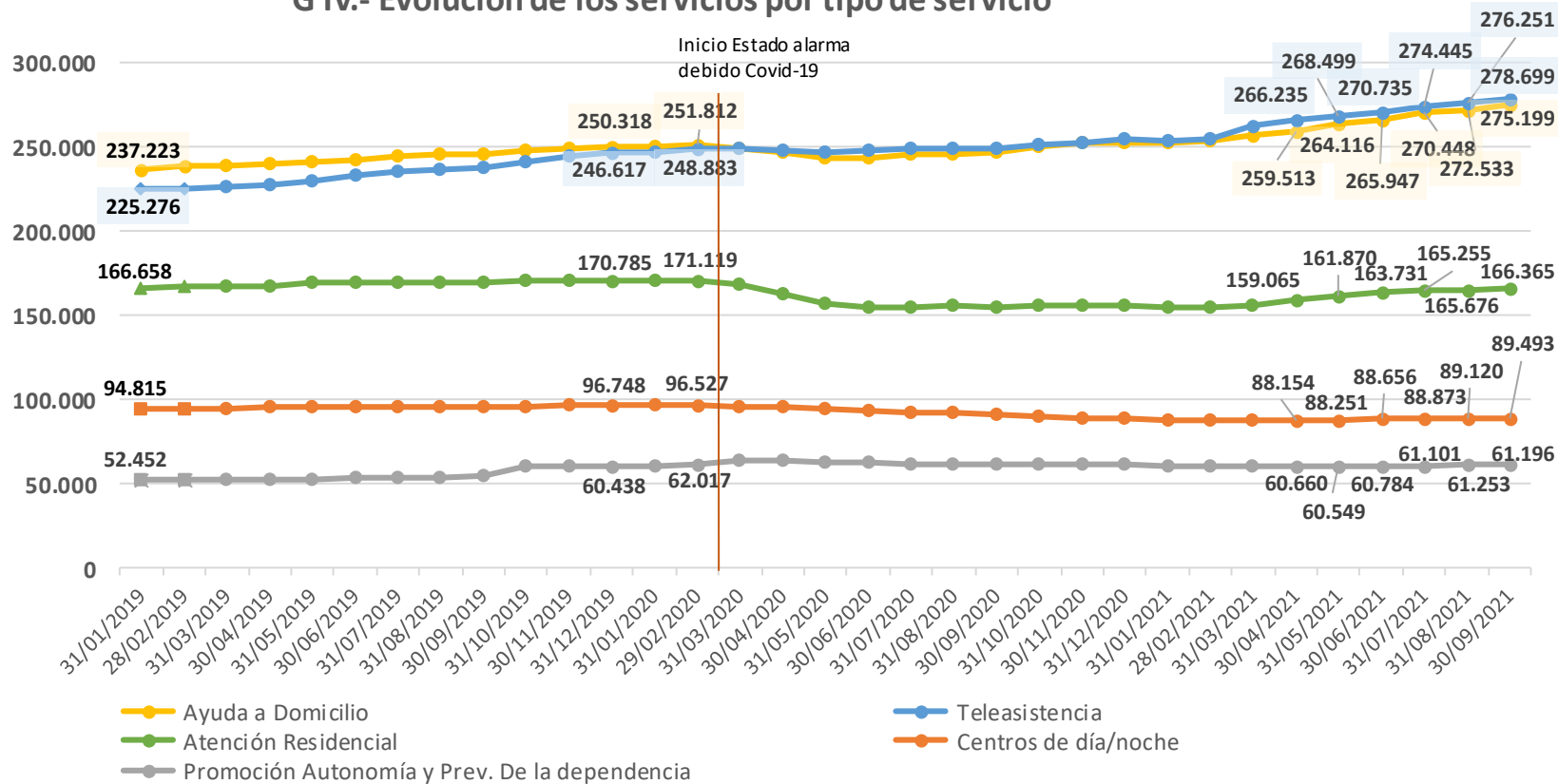

## 2. Evolución de las solicitudes

Con datos de 30 de septiembre de 2021 se registraron **1.879.915 solicitudes** de dependencia, un **0,2% superior a las de agosto de 2021** (4.155 solicitudes más). **Desde el 29 de febrero de 2020** (última publicación

antes del estado de alarma), las solicitudes han disminuido en 19.470 (una variación de **-1,0%**) (gráfico V).

### G V.- Evolución de las solicitudes

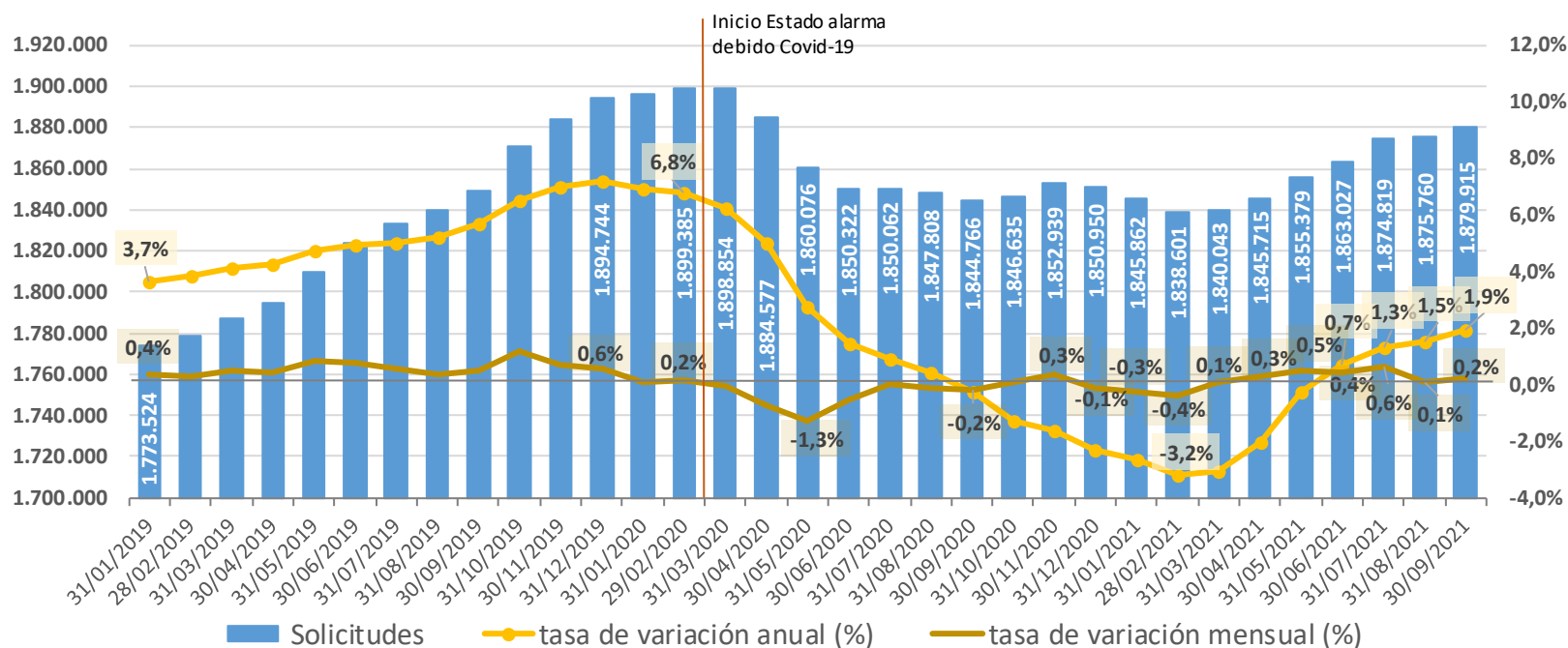

## 2.1. Evolución de las solicitudes por comunidades autónomas

CCAA	SOLICITUDES														
	Número									Tv mensual		Tv acumulada. 30/09/21 respecto a 31/12/20		Tv anual. 30/09/21 respecto a 30/09/20	
	31/12/2019	29/02/2020	31/03/2020	30/06/2020	30/09/2020	31/12/2020	31/03/2021	30/06/2021	30/09/2021	%	Num	%	Num	%	Num
Andalucía	410.355	410.004	408.257	400.988	399.077	396.745	393.556	394.967	400.616	0,2%	983	1,0%	3.871	0,4%	1.539
Aragón	51.252	50.682	50.621	48.981	48.270	47.953	47.935	48.485	48.546	0,2%	74	1,2%	593	0,6%	276
Asturias, Principado de	40.697	41.105	41.095	39.898	39.439	39.355	39.120	40.000	40.245	0,0%	7	2,3%	890	2,0%	806
Balears, Illes	32.479	32.840	32.811	32.399	32.628	32.836	32.953	33.628	34.249	1,1%	383	4,3%	1.413	5,0%	1.621
Canarias	53.168	53.051	53.247	54.857	55.290	54.714	54.299	56.386	57.831	0,3%	174	5,7%	3.117	4,6%	2.541
Cantabria	25.483	26.038	25.583	25.200	25.247	25.356	22.253	22.451	22.561	-0,2%	-36	-11,0%	-2.795	-10,6%	-2.686
Castilla y León	146.192	146.209	146.252	141.631	141.140	140.933	140.577	141.034	141.692	0,1%	166	0,5%	759	0,4%	552
Castilla - La Mancha	89.837	90.243	89.840	85.165	84.781	84.968	84.526	86.048	86.586	0,4%	342	1,9%	1.618	2,1%	1.805
Cataluña	334.206	337.365	336.251	321.092	320.289	321.411	321.453	328.387	331.112	-0,2%	-706	3,0%	9.701	3,4%	10.823
Comunitat Valenciana	144.556	144.712	147.030	150.807	153.276	155.768	155.185	158.556	162.971	1,2%	1.932	4,6%	7.203	6,3%	9.695
Extremadura	56.883	56.648	56.393	54.985	54.201	52.977	52.126	52.512	53.350	-0,2%	-104	0,7%	373	-1,6%	-851
Galicia	80.673	79.832	79.444	78.067	77.471	77.385	76.426	76.757	77.016	0,3%	240	-0,5%	-369	-0,6%	-455
Madrid, Comunidad de	228.990	230.431	231.363	219.927	217.587	223.671	222.737	224.567	223.806	0,3%	775	0,1%	135	2,9%	6.219
Murcia, Región de	53.719	53.916	53.895	52.446	52.449	52.094	52.057	53.520	53.601	0,3%	143	2,9%	1.507	2,2%	1.152
Navarra, Comunidad Foral de	20.052	19.974	19.886	19.315	19.423	19.700	19.717	19.684	19.441	-1,0%	-204	-1,3%	-259	0,1%	18
País Vasco	106.366	106.426	107.066	105.436	105.093	105.906	105.812	106.327	106.463	0,0%	11	0,5%	557	1,3%	1.370
Rioja, La	15.375	15.413	15.329	14.668	14.620	14.687	14.884	15.243	15.277	-0,3%	-42	4,0%	590	4,5%	657
Ceuta	1.893	1.922	1.918	1.902	1.915	1.916	1.904	1.907	1.947	0,3%	5	1,6%	31	1,7%	32
Melilla	2.568	2.574	2.573	2.558	2.570	2.575	2.523	2.568	2.605	0,5%	12	1,2%	30	1,4%	35
<b>TOTAL</b>	<b>1.894.744</b>	<b>1.899.385</b>	<b>1.898.854</b>	<b>1.850.322</b>	<b>1.844.766</b>	<b>1.850.950</b>	<b>1.840.043</b>	<b>1.863.027</b>	<b>1.879.915</b>	<b>0,2%</b>	<b>4.155</b>	<b>1,6%</b>	<b>28.965</b>	<b>1,9%</b>	<b>35.149</b>

En 12 Comunidades Autónomas, así como en Ceuta y Melilla ha crecido el número de solicitudes **respecto a agosto de 2021**. Las CCAA donde más han aumentado las solicitudes han sido la **Comunitat Valenciana** (1,2% intermensual, con 1.932 más), **Illes Balears** (1,1%, con 383 más) y **Castilla – La Mancha** (0,4% intermensual, con 342 más). Por otro lado, las CCAA en las que más han disminuido las solicitudes han sido la **Comunidad Foral de Navarra** (-1,0%, con 204 menos), **La Rioja** (-0,3, con 42 menos) y **Cataluña** (-0,2%, con 706 solicitudes menos).

Si comparamos con **la última publicación realizada antes del estado de alarma** (29 de febrero de 2020), las solicitudes han decrecido en todas las CCAA, excepto en la **Comunitat Valenciana** (12,6%, con 18.259 solicitudes más), **Canarias** (9,0%, con 4.780 más), **Illes Balears** (4,3%, con 1.409 más) y **País Vasco** (0,0%, con 37 solicitudes más). Las CCAA en las que más han caído las solicitudes han sido **Cantabria** (-13,4%, con 3.477 menos), **Extremadura** (-5,8%, con 3.298 solicitudes menos), **Aragón** (-4,2%, con 2.136 menos) y **Castilla – La Mancha** (-4,1%, con 3.657 menos).

### 3. Evolución de las resoluciones

Con datos de 30 de septiembre de 2021 se registraron **1.749.204 resoluciones**, 2.862 más que en agosto de 2021 (0,2% de variación mensual). Si comparamos con el último dato antes del estado de alarma (el

29 de febrero de 2020), las resoluciones se han incrementado en 4.096 respecto a dicha fecha (variación de **0,2%**) (gráfico VI).

#### G VI.- Evolución de las resoluciones

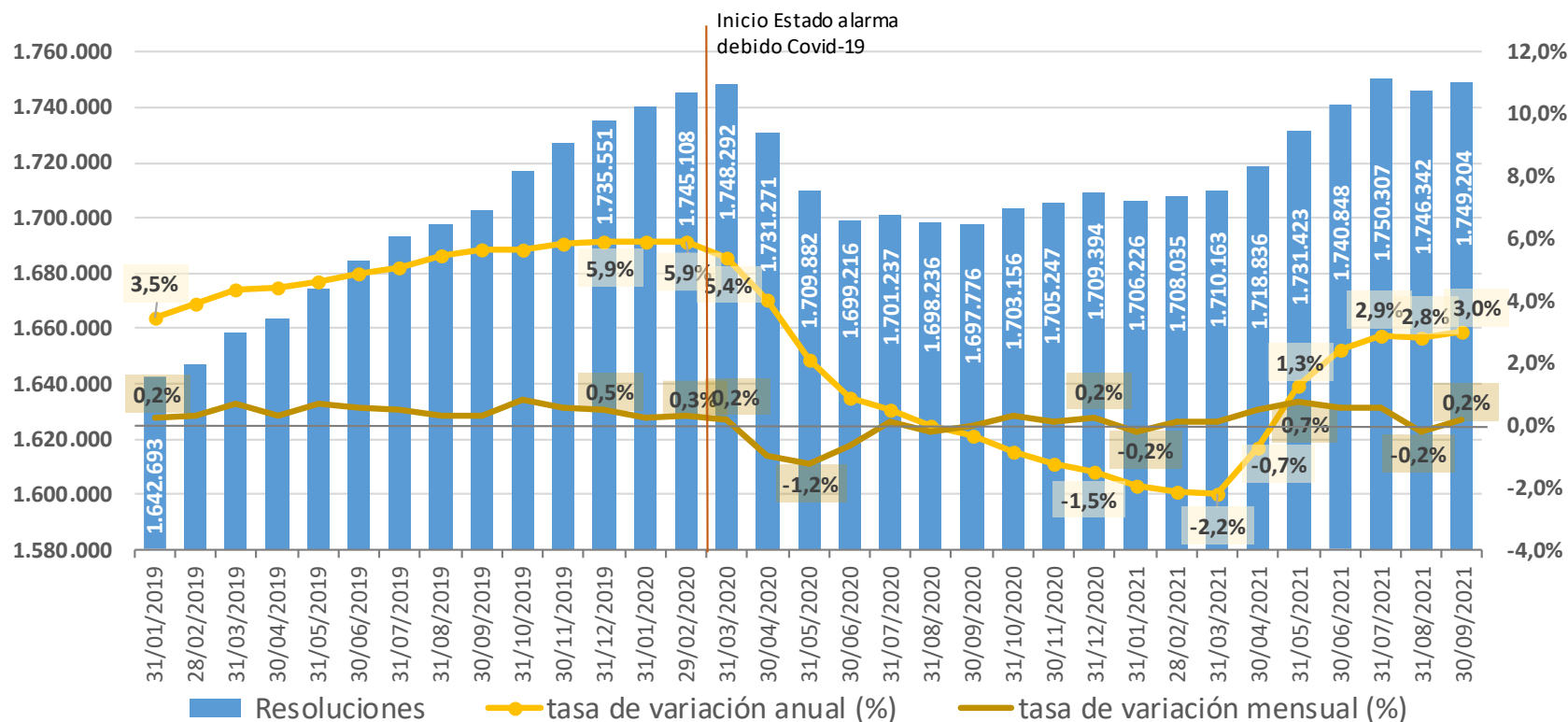

### 3.1. Evolución de las resoluciones por comunidades autónomas

CCAA	RESOLUCIONES DE GRADO															
	Número										Tv mensual		Tv acumulada. 30/09/21 respecto a 31/12/20		Tv anual. 30/09/21 respecto a 30/09/20	
	31/12/2019	29/02/2020	31/03/2020	30/06/2020	30/09/2020	31/12/2020	31/03/2021	30/06/2021	30/09/2021	%	Num	%	Num	%	Num	
Andalucía	361.314	361.174	360.352	354.006	351.665	351.802	351.904	356.182	358.129	0,0%	155	1,8%	6.327	1,8%	6.464	
Aragón	47.743	47.609	47.887	46.049	45.011	44.726	45.080	45.809	45.767	-0,2%	-91	2,3%	1.041	1,7%	756	
Asturias, Principado de	35.198	34.920	34.853	35.405	35.243	35.711	36.322	37.315	37.826	-0,1%	-32	5,9%	2.115	7,3%	2.583	
Baleares, Illes	30.928	31.161	31.237	30.739	31.069	31.586	31.837	32.346	32.440	-0,1%	-37	2,7%	854	4,4%	1.371	
Canarias	37.916	38.468	38.406	38.310	38.094	38.655	38.607	40.251	40.951	0,1%	50	5,9%	2.296	7,5%	2.857	
Cantabria	24.993	25.532	25.084	24.712	24.728	24.832	21.728	21.944	22.007	-0,2%	-52	-11,4%	-2.825	-11,0%	-2.721	
Castilla y León	134.693	134.868	135.300	133.789	132.700	132.386	131.466	131.439	131.586	0,1%	98	-0,6%	-800	-0,8%	-1.114	
Castilla - La Mancha	85.461	86.074	86.088	81.239	81.203	81.399	81.479	82.650	83.267	0,3%	218	2,3%	1.868	2,5%	2.064	
Cataluña	307.817	310.006	310.395	295.516	297.092	300.021	301.777	307.581	309.237	0,2%	681	3,1%	9.216	4,1%	12.145	
Comunitat Valenciana	121.696	124.031	126.189	125.392	129.863	136.159	137.100	143.481	146.099	0,5%	784	7,3%	9.940	12,5%	16.236	
Extremadura	49.654	49.735	49.807	48.054	48.542	49.281	48.843	49.944	49.893	-0,3%	-143	1,2%	612	2,8%	1.351	
Galicia	80.292	79.476	79.083	77.669	77.138	77.049	76.118	76.455	76.767	0,3%	237	-0,4%	-282	-0,5%	-371	
Madrid, Comunidad de	227.239	230.285	231.065	219.771	217.437	216.497	218.016	223.653	223.505	0,4%	892	3,2%	7.008	2,8%	6.068	
Murcia, Región de	46.430	46.293	46.550	45.417	45.077	45.294	45.744	46.796	46.796	0,7%	336	3,3%	1.502	3,8%	1.719	
Navarra, Comunidad Foral de	18.635	19.737	19.708	19.180	19.302	19.594	19.626	19.598	19.355	-1,0%	-204	-1,2%	-239	0,3%	53	
País Vasco	105.837	105.959	106.593	104.992	104.628	105.419	105.340	105.836	105.942	0,0%	6	0,5%	523	1,3%	1.314	
Rioja, La	15.370	15.406	15.314	14.661	14.612	14.678	14.877	15.231	15.263	-0,3%	-43	4,0%	585	4,5%	651	
Ceuta	1.864	1.861	1.879	1.859	1.878	1.873	1.867	1.880	1.907	0,6%	11	1,8%	34	1,5%	29	
Melilla	2.471	2.513	2.502	2.456	2.494	2.432	2.432	2.457	2.467	-0,2%	-4	1,4%	35	-1,1%	-27	
<b>TOTAL</b>	<b>1.735.551</b>	<b>1.745.108</b>	<b>1.748.292</b>	<b>1.699.216</b>	<b>1.697.776</b>	<b>1.709.394</b>	<b>1.710.163</b>	<b>1.740.848</b>	<b>1.749.204</b>	<b>0,2%</b>	<b>2.862</b>	<b>2,3%</b>	<b>39.810</b>	<b>3,0%</b>	<b>51.428</b>	

En 10 Comunidades Autónomas ha crecido el número de resoluciones respecto a agosto de 2021. Las CCAA donde más han aumentado las resoluciones han sido la **Región de Murcia** (0,7% intermensual, con 336 más), la **Comunitat Valenciana** (0,5% intermensual, con 784 resoluciones más) y la **Comunidad de Madrid** (0,4%, con 892 más). Por otro lado, las CCAA que más han disminuido sus resoluciones han sido la **Comunidad Foral de Navarra** (-1,0% intermensual, con 204 resoluciones menos), **Extremadura** y **La Rioja** (-0,3% en ambos casos, con 143 y 43 resoluciones menos respectivamente).

Si comparamos con la última publicación realizada antes del estado de alarma (29 de febrero de 2020), las resoluciones han decrecido en 11 CCAA, así como en Melilla. Las Comunidades Autónomas en las que más han caído las resoluciones han sido **Cantabria** (-13,8%, con 3.525 resoluciones menos), **Aragón** (-3,9%, con 1.842 resoluciones menos) y **Galicia** (-3,4%, con 2.709 resoluciones menos). Por otro lado, las CCAA en las que más han crecido las resoluciones desde febrero de 2020 han sido la **Comunitat Valenciana** (17,8%, con 22.068 resoluciones más), el **Principado de Asturias** (8,3%, con 2.906 más) y **Canarias** (6,5%, con 2.483 más).

#### 4. Evolución de las personas beneficiarias con derecho a prestación

Con datos de 30 de septiembre de 2021 se registraron **1.399.256 personas beneficiarias con derecho a prestación**, un **0,2% superior a las de agosto de 2021** (2.967 personas más). Desde el **29 de febrero de 2020** (última

publicación antes del estado de alarma), las personas beneficiarias con derecho a prestación han aumentado en 10.542 (una variación de **0,8%**) (gráfico VII).

### G VII.- Evolución de las personas beneficiarias con derecho a prestación

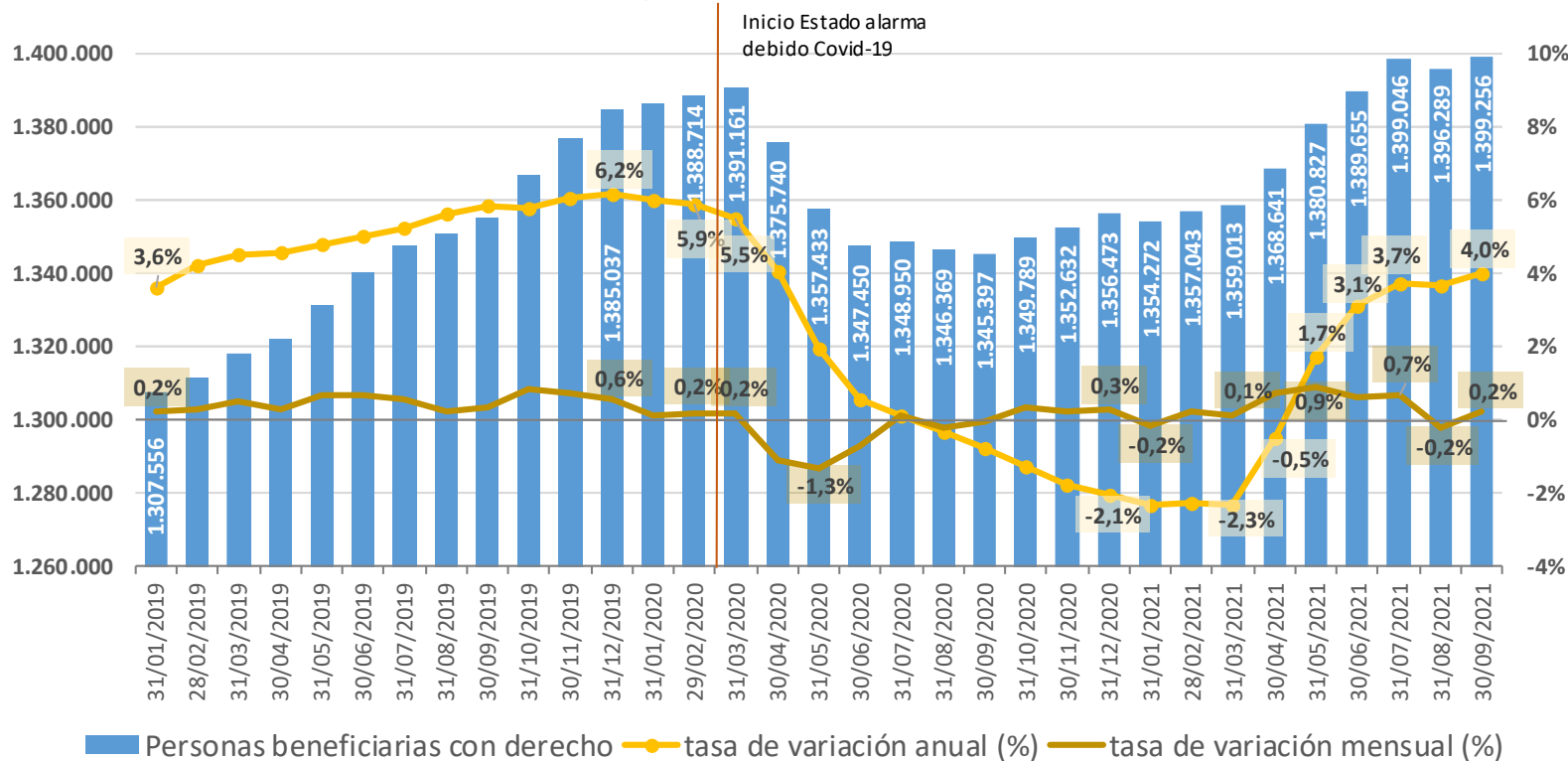



#### 4.1. Evolución de las personas beneficiarias con derecho a prestación por comunidades autónomas

CCAA	PERSONAS BENEFICIARIAS CON DERECHO A PRESTACIÓN											Tv mensual		Tv acumulada. 30/09/21 respecto a 31/12/20		Tv anual. 30/09/21 respecto a 30/09/20	
	Número										%	Num	%	Num	%	Num	
	31/12/2019	29/02/2020	31/03/2020	30/06/2020	30/09/2020	31/12/2020	31/03/2021	30/06/2021	30/09/2021								
Andalucía	294.246	293.659	292.896	287.048	284.748	285.089	285.671	289.897	291.862	0,1%	306	2,4%	6.773	2,5%	7.114		
Aragón	39.188	39.025	39.264	37.474	36.570	36.344	36.644	37.561	37.584	-0,2%	-60	3,4%	1.240	2,8%	1.014		
Asturias, Principado de	26.877	26.641	26.564	27.019	26.888	27.263	27.853	28.824	29.366	0,0%	-7	7,7%	2.103	9,2%	2.478		
Baleares, Illes	24.991	25.153	25.204	24.731	25.076	25.528	25.773	26.277	26.398	-0,1%	-26	3,4%	870	5,3%	1.322		
Canarias	32.430	32.857	32.847	32.796	32.606	33.152	33.145	34.697	35.371	0,2%	59	6,7%	2.219	8,5%	2.765		
Cantabria	21.169	21.694	21.246	20.913	20.925	21.022	17.931	18.130	18.209	-0,2%	-41	-13,4%	-2.813	-13,0%	-2.716		
Castilla y León	106.369	106.001	106.429	105.110	105.272	105.708	105.863	106.284	106.685	-0,3%	-292	0,9%	977	1,3%	1.413		
Castilla - La Mancha	68.077	68.616	68.672	64.270	64.395	64.772	64.897	66.055	66.756	0,4%	250	3,1%	1.984	3,7%	2.361		
Cataluña	239.983	240.887	240.820	227.140	227.852	230.320	231.841	237.868	239.270	0,2%	536	3,9%	8.950	5,0%	11.418		
Comunitat Valenciana	103.107	104.955	106.963	106.096	109.834	115.485	116.047	121.833	124.197	0,6%	696	7,5%	8.712	13,1%	14.363		
Extremadura	35.443	35.396	35.388	33.844	34.154	34.750	34.412	35.439	35.465	-0,3%	-114	2,1%	715	3,8%	1.311		
Galicia	70.092	69.448	69.115	67.986	67.260	67.467	66.851	67.435	68.007	0,5%	331	0,8%	540	1,1%	747		
Madrid, Comunidad de	171.922	173.800	174.676	165.693	163.037	161.936	164.173	170.246	171.160	0,6%	1.019	5,7%	9.224	5,0%	8.123		
Murcia, Región de	41.312	41.060	41.331	40.285	39.905	40.012	40.392	41.427	41.397	0,7%	290	3,5%	1.385	3,7%	1.492		
Navarra, Comunidad Foral de	14.637	14.469	14.453	14.029	14.233	14.462	14.383	14.312	14.230	0,2%	24	-1,6%	-232	0,0%	-3		
País Vasco	80.742	80.515	80.864	79.311	78.877	79.315	79.018	78.834	78.697	0,1%	42	-0,8%	-618	-0,2%	-180		
Rioja, La	11.398	11.451	11.336	10.670	10.657	10.806	11.068	11.455	11.482	-0,5%	-55	6,3%	676	7,7%	825		
Ceuta	1.282	1.274	1.286	1.267	1.292	1.282	1.284	1.292	1.317	0,8%	11	2,7%	35	1,9%	25		
Melilla	1.772	1.813	1.807	1.768	1.816	1.760	1.767	1.789	1.803	-0,1%	-2	2,4%	43	-0,7%	-13		
<b>TOTAL</b>	<b>1.385.037</b>	<b>1.388.714</b>	<b>1.391.161</b>	<b>1.347.450</b>	<b>1.345.397</b>	<b>1.356.473</b>	<b>1.359.013</b>	<b>1.389.655</b>	<b>1.399.256</b>	<b>0,2%</b>	<b>2.967</b>	<b>3,2%</b>	<b>42.783</b>	<b>4,0%</b>	<b>53.859</b>		

En 10 Comunidades Autónomas han aumentado las personas beneficiarias con derecho a prestación respecto a agosto de 2021. Las CCAA donde más han crecido han sido la **Región de Murcia** (0,7% intermensual, con 290 personas más), la **Comunidad de Madrid** y la **Comunitat Valenciana** (0,6% en ambos casos, con 1.019 y 696 más, respectivamente) y **Galicia** (0,5% intermensual, con 331 personas más). Por otro lado, las CCAA donde más han descendido respecto al mes anterior han sido **La Rioja** (-0,5% intermensual, con 55 personas menos) y **Castilla y León** y **Extremadura** (-0,3% en ambos casos, con 292 y 114 personas menos, respectivamente).

Si comparamos con la **última publicación realizada antes del estado de alarma** (29 de febrero de 2020), las personas beneficiarias con derecho han decrecido en 9 CCAA, así como en Melilla. En las CCAA en las que más han caído han sido **Cantabria** (-16,1%, con 3.485 personas menos), **Aragón** (-3,7%, con 1.441 menos) y **Castilla-La Mancha** (-2,7%, con 1.860 menos). Por otro lado, las CCAA en las que más han crecido han sido la **Comunitat Valenciana** (18,3%, con 19.242 personas más), el **Principado de Asturias** (10,2%, con 2.725 más) y **Canarias** (7,7%, con 2.514 más).

## 5. Evolución de las personas beneficiarias con prestación

Con datos de 30 de septiembre de 2021 se registraron **1.188.163 personas beneficiarias con prestación**, un **1,2% superior a las de agosto de 2021** (14.012 personas más). Desde el **29 de febrero de 2020** (última publicación

antes del estado de alarma), las personas beneficiarias con prestación han ascendido en 67.284 (**6,0%**) (gráfico VIII).

### G VIII.- Evolución de las personas beneficiarias con prestación

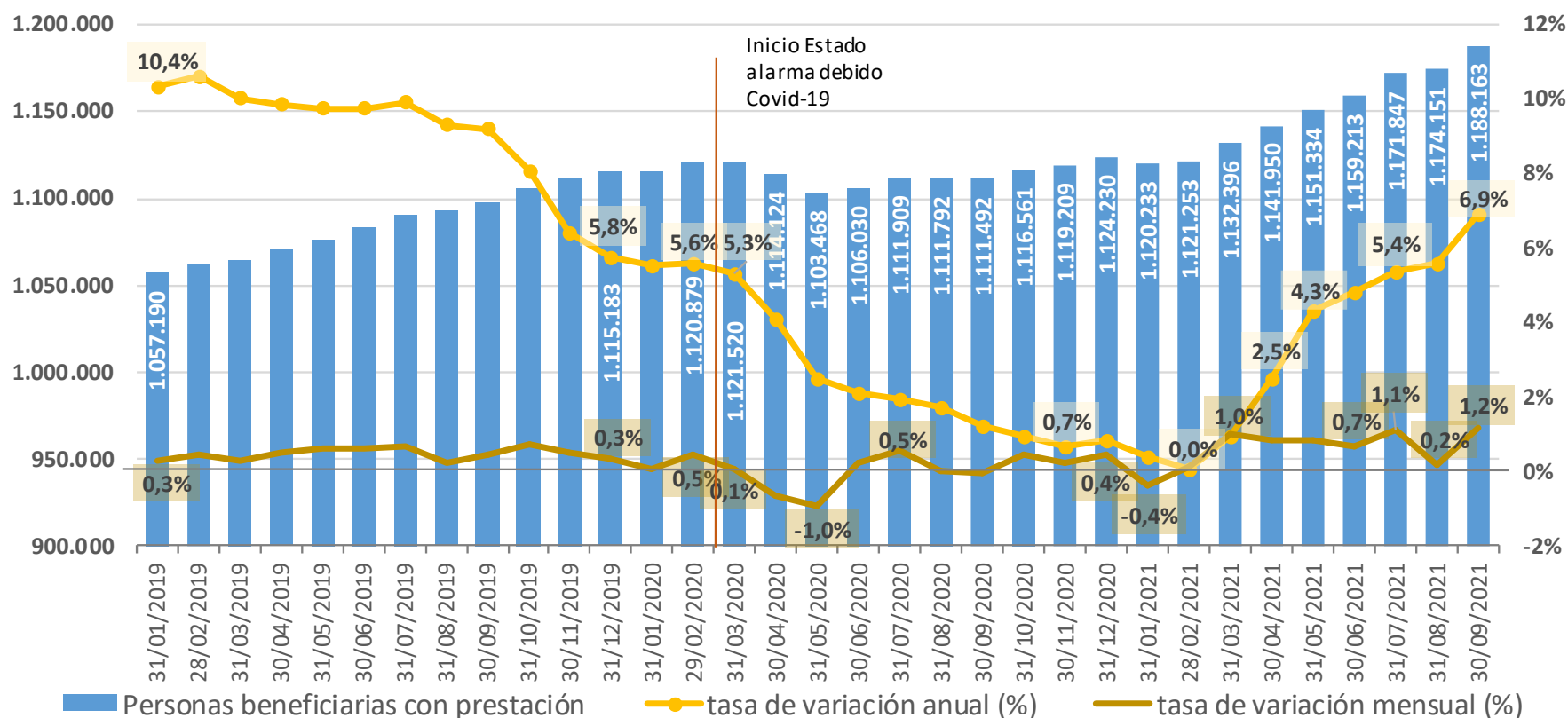

## 5.1. Evolución de las personas beneficiarias con prestación por comunidades autónomas

CCAA	PERSONAS BENEFICIARIAS CON PRESTACIÓN															
	Número										Tv mensual		Tv acumulada. 30/09/21 respecto a 31/12/20		Tv anual. 30/09/21 respecto a 30/09/20	
	31/12/2019	29/02/2020	31/03/2020	30/06/2020	30/09/2020	31/12/2020	31/03/2021	30/06/2021	30/09/2021	%	Num	%	Num	%	Num	
Andalucía	220.375	221.045	220.498	218.073	222.139	228.555	230.497	237.592	245.073	1,1%	2.673	7,2%	16.518	10,3%	22.934	
Aragón	32.952	33.280	33.537	32.899	31.831	31.533	30.841	31.715	34.067	0,1%	30	8,0%	2.534	7,0%	2.236	
Asturias, Principado de	21.083	21.387	21.440	22.323	23.402	24.199	24.777	26.229	27.249	1,0%	283	12,0%	3.050	16,4%	3.847	
Balears, Illes	20.674	21.325	22.123	22.492	22.703	23.074	23.186	23.530	24.089	0,3%	78	4,4%	1.015	6,1%	1.386	
Canarias	23.390	23.493	24.069	24.989	25.198	25.070	25.051	25.713	26.028	0,5%	133	3,8%	958	3,3%	830	
Cantabria	17.179	17.836	16.956	16.790	16.919	17.123	17.125	17.134	17.155	-0,6%	-102	0,2%	32	1,4%	236	
Castilla y León	104.776	104.806	104.827	104.868	105.038	105.589	105.749	106.177	106.571	0,2%	186	0,9%	982	1,5%	1.533	
Castilla - La Mancha	62.182	62.928	62.826	59.739	59.382	59.849	59.531	60.639	60.981	-0,1%	-63	1,9%	1.132	2,7%	1.599	
Cataluña	163.730	164.345	164.296	157.288	156.737	156.934	156.580	162.374	163.799	0,3%	464	4,4%	6.865	4,5%	7.062	
Comunitat Valenciana	88.242	89.949	92.000	95.193	97.988	102.104	103.400	104.767	114.308	7,2%	7.652	12,0%	12.204	16,7%	16.320	
Extremadura	28.237	27.640	27.399	27.741	28.530	29.065	28.012	29.017	29.340	0,3%	74	0,9%	275	2,8%	810	
Galicia	61.636	62.438	62.510	61.682	62.041	62.544	62.789	63.322	63.874	0,5%	311	2,1%	1.330	3,0%	1.833	
Madrid, Comunidad de	143.622	143.342	141.314	136.197	134.606	133.442	139.760	144.900	149.007	1,2%	1.738	11,7%	15.565	10,7%	14.401	
Murcia, Región de	35.054	35.019	35.603	35.782	35.396	35.294	35.053	36.052	36.548	1,0%	364	3,6%	1.254	3,3%	1.152	
Navarra, Comunidad Foral de	13.801	13.698	13.730	13.294	13.582	13.661	13.759	13.642	13.619	0,4%	53	-0,3%	-42	0,3%	37	
País Vasco	67.062	67.181	67.330	66.088	65.450	65.757	65.700	65.655	65.616	0,3%	171	-0,2%	-141	0,3%	166	
Rioja, La	8.282	8.271	8.163	7.730	7.712	7.638	7.703	7.837	7.932	-0,3%	-22	3,8%	294	2,9%	220	
Ceuta	1.260	1.247	1.239	1.234	1.243	1.256	1.247	1.253	1.260	0,1%	1	0,3%	4	1,4%	17	
Melilla	1.646	1.649	1.660	1.628	1.595	1.543	1.636	1.665	1.647	-0,7%	-12	6,7%	104	3,3%	52	
<b>TOTAL</b>	<b>1.115.183</b>	<b>1.120.879</b>	<b>1.121.520</b>	<b>1.106.030</b>	<b>1.111.492</b>	<b>1.124.230</b>	<b>1.132.396</b>	<b>1.159.213</b>	<b>1.188.163</b>	<b>1,2%</b>	<b>14.012</b>	<b>5,7%</b>	<b>63.933</b>	<b>6,9%</b>	<b>76.671</b>	

En 14 las Comunidades Autónomas y Ceuta han crecido las personas beneficiarias con prestación respecto a agosto de 2021. Las CCAA donde más han aumentado han sido la **Comunitat Valenciana** (7,2% intermensual, con 7.652 personas más), la **Comunidad de Madrid** (1,2% intermensual, con 1.738 personas más) y **Andalucía** (1,1% intermensual, con 2.673 más). Por otro lado, las únicas CCAA donde han bajado las personas beneficiarias con prestación respecto al mes anterior han sido **Cantabria** (-0,6% intermensual, con 102 menos), **La Rioja** (-0,3%, con 22 menos) y **Castilla-La Mancha** (-0,1%, con 63 menos).

Si comparamos con la última publicación realizada antes del estado de alarma (**29 de febrero de 2020**), las personas beneficiarias con prestación han crecido en 11 CCAA, así como en Ceuta. Las CCAA en las que más se han incrementado han sido el **Principado de Asturias** (27,4%, con 5.862 personas más), la **Comunitat Valenciana** (27,1%, con 24.359 más) e **Illes Balears** (13,0%, con 2.764 más). Por otro lado, las CCAA donde más han caído han sido **La Rioja** (-4,1%, con 339 menos), **Cantabria** (-3,8%, con 681 personas menos) y **Castilla – La Mancha** (-3,1%, con 1.947 menos).

## 6. Evolución de las personas beneficiarias con derecho a prestación pendientes de recibirla

Con datos de 30 de septiembre de 2021 se registraron **211.093 personas beneficiarias con derecho a prestación pendientes de recibirla**, un **5,0% inferior a las de agosto de 2021** (11.045 personas menos). **Desde el 29 de**

**febrero de 2020** (última publicación antes del estado de alarma), las personas beneficiarias con derecho a prestación pendientes de recibirla han disminuido en 56.742 (una variación de **-21,2%**) (gráfico IX).

**G IX.- Evolución de las personas beneficiarias con derecho a prestación pendientes de recibirla**

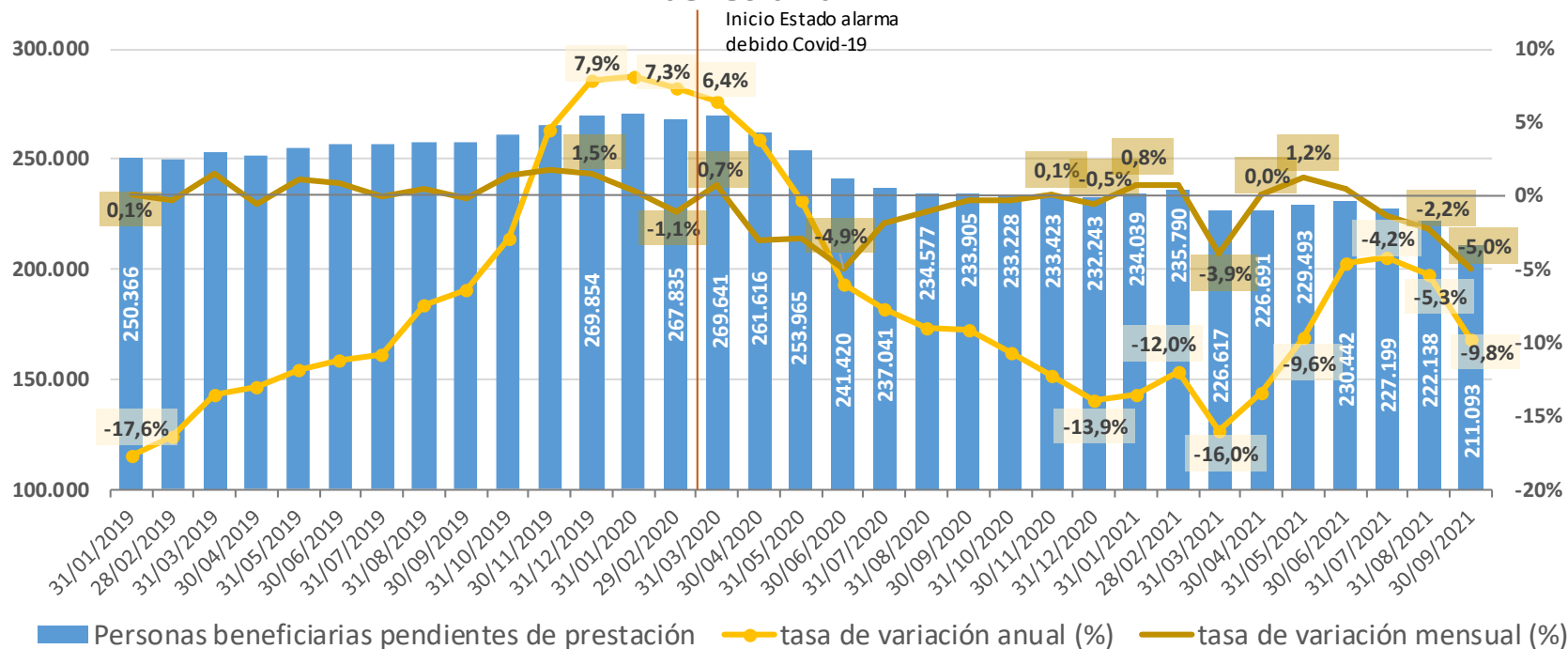

## 6.1. Evolución de las personas beneficiarias con derecho a prestación pendientes de recibirla por comunidades autónomas

CCAA	PERSONAS BENEFICIARIAS CON DERECHO A PRESTACIÓN PENDIENTES DE RECIBIRLA																
	Número										Tv mensual		Tv acumulada. 30/09/21 respecto a 31/12/20		Tv anual. 30/09/21 respecto a 30/09/20		
	31/12/2019	29/02/2020	31/03/2020	30/06/2020	30/09/2020	31/12/2020	31/03/2021	30/06/2021	30/09/2021	%	Num	%	Num	%	Num		
Andalucía	73.871	72.614	72.398	68.975	62.609	56.534	55.174	52.305	46.789	-4,8%	-2.367	-17,2%	-9.745	-25,3%	-15.820		
Aragón	6.236	5.745	5.727	4.575	4.739	4.811	5.803	5.846	3.517	-2,5%	-90	-26,9%	-1.294	-25,8%	-1.222		
Asturias, Principado de	5.794	5.254	5.124	4.696	3.486	3.064	3.076	2.595	2.117	-12,0%	-290	-30,9%	-947	-39,3%	-1.369		
Baleares, Illes	4.317	3.828	3.081	2.239	2.373	2.454	2.587	2.747	2.309	-4,3%	-104	-5,9%	-145	-2,7%	-64		
Canarias	9.040	9.364	8.778	7.807	7.408	8.082	8.094	8.984	9.343	-0,8%	-74	15,6%	1.261	26,1%	1.935		
Cantabria	3.990	3.858	4.290	4.123	4.006	3.899	806	996	1.054	6,1%	61	-73,0%	-2.845	-73,7%	-2.952		
Castilla y León	1.593	1.195	1.602	242	234	119	114	107	114	-80,7%	-478	-4,2%	-5	-51,3%	-120		
Castilla - La Mancha	5.895	5.688	5.846	4.531	5.013	4.923	5.366	5.416	5.775	5,7%	313	17,3%	852	15,2%	762		
Cataluña	76.253	76.542	76.524	69.852	71.115	73.386	75.261	75.494	75.471	0,1%	72	2,8%	2.085	6,1%	4.356		
Comunitat Valenciana	14.865	15.006	14.963	10.903	11.846	13.381	12.647	17.066	9.889	-41,3%	-6.956	-26,1%	-3.492	-16,5%	-1.957		
Extremadura	7.206	7.756	7.989	6.103	5.624	5.685	6.400	6.422	6.125	-3,0%	-188	7,7%	440	8,9%	501		
Galicia	8.456	7.010	6.605	6.304	5.219	4.923	4.062	4.113	4.133	0,5%	20	-16,0%	-790	-20,8%	-1.086		
Madrid, Comunidad de	28.300	30.458	33.362	29.496	28.431	28.494	24.413	25.346	22.153	-3,1%	-719	-22,3%	-6.341	-22,1%	-6.278		
Murcia, Región de	6.258	6.041	5.728	4.503	4.509	4.718	5.339	5.375	4.849	-1,5%	-74	2,8%	131	7,5%	340		
Navarra, Comunidad Foral de	836	771	723	735	651	801	624	670	611	-4,5%	-29	-23,7%	-190	-6,1%	-40		
País Vasco	13.680	13.334	13.534	13.223	13.427	13.558	13.318	13.179	13.081	-1,0%	-129	-3,5%	-477	-2,6%	-346		
Rioja, La	3.116	3.180	3.173	2.940	2.945	3.168	3.365	3.618	3.550	-0,9%	-33	12,1%	382	20,5%	605		
Ceuta	22	27	47	33	49	26	37	39	57	21,3%	10	119,2%	31	16,3%	8		
Melilla	126	164	147	140	221	217	131	124	156	6,8%	10	-28,1%	-61	-29,4%	-65		
<b>TOTAL</b>	<b>269.854</b>	<b>267.835</b>	<b>269.641</b>	<b>241.420</b>	<b>233.905</b>	<b>232.243</b>	<b>226.617</b>	<b>230.442</b>	<b>211.093</b>	<b>-5,0%</b>	<b>-11.045</b>	<b>-9,1%</b>	<b>-21.150</b>	<b>-9,8%</b>	<b>-22.812</b>		

En 13 Comunidades Autónomas han disminuido las personas beneficiarias con derecho a prestación pendientes de recibirla **respecto a agosto de 2021**. Las CCAA que más han decrecido han sido **Castilla y León** (-80,7% intermensual, con 478 personas menos), la **Comunitat Valenciana** (-41,3% intermensual, con 6.956 personas menos) y el **Principado de Asturias** (-12,0% intermensual, con 290 menos). Por otro lado, las CCAA que más han aumentado han sido **Cantabria** (6,1% intermensual, con 61 personas más), **Castilla-La Mancha** (5,7%, con 313 más) y **Galicia** (0,5%, con 20 más).

Si comparamos con la última publicación realizada antes del estado de alarma (**29 de febrero de 2020**), las personas beneficiarias con derecho a prestación pendientes de recibirla han decrecido en todas las CCAA y en Melilla, excepto en **La Rioja** (11,6%, con 370 más) y **Castilla-La Mancha** (1,5%, con 87 más). Así, en las CCAA en las que más han caído han sido **Castilla y León** (-90,5%, con 1.081 personas menos), **Cantabria** (-72,7%, con 2.804 menos) y el **Principado de Asturias** (-59,7%, con 3.137 menos).



## 7. Evolución de los fallecidos según la situación del procedimiento de dependencia

Enero-diciembre 2020	(1) TOTAL SOLICITUDES DE PERSONAS FALLECIDAS			(2) SOLICITUDES SIN VALORAR DE PERSONAS FALLECIDAS			(3) PERSONAS FALLECIDAS CON RESOLUCIÓN DE GRADO Y NIVEL			(4) PERSONAS FALLECIDAS Y CON RESOLUCIÓN CON DERECHO A PRESTACIÓN			PERSONAS FALLECIDAS CON PRESTACIÓN RECONOCIDA			PERSONAS FALLECIDAS PENDIENTES DE RECIBIR PRESTACIÓN			(5) PERSONAS FALLECIDAS CON RESOLUCIONES "SIN GRADO" (NO DEPENDIENTES)		
	Nº	Variación anual (número)	Tasa variación anual (%)	Nº	Variación anual (número)	Tasa variación anual (%)	Nº	Variación anual (número)	Tasa variación anual (%)	Nº	Variación anual (número)	Tasa variación anual (%)	Nº	Variación anual (número)	Tasa variación anual (%)	Nº	Variación anual (número)	Tasa variación anual (%)	Nº	Variación anual (número)	Tasa variación anual (%)
ene-20	18.551	2.602	16,3%	1.822	422	30,1%	16.729	2.180	15,0%	15.298	2.050	15,5%	12.447	1.577	14,5%	2.851	473	19,9%	1.431	130	10,0%
feb-20	21.650	-114	-0,5%	1.975	191	10,7%	19.675	-305	-1,5%	17.895	-227	-1,3%	14.448	-366	-2,5%	3.447	139	4,2%	1.780	-78	-4,2%
mar-20	19.600	-1.727	-8,1%	1.959	-665	-25,3%	17.641	-1.062	-5,7%	16.236	-767	-4,5%	13.580	-289	-2,1%	2.656	-478	-15,3%	1.405	-295	-17,4%
abr-20	25.244	7.965	46,1%	1.659	216	15,0%	23.585	7.749	48,9%	21.790	7.444	51,9%	18.663	6.948	59,3%	3.127	496	18,9%	1.795	305	20,5%
may-20	34.977	18.770	115,8%	2.185	779	55,4%	32.792	17.991	121,6%	29.743	16.288	121,1%	24.685	13.675	124,2%	5.058	2.613	106,9%	3.049	1.703	126,5%
jun-20	21.011	3.645	21,0%	2.022	-83	-3,9%	18.989	3.728	24,4%	17.395	3.622	26,3%	14.121	2.965	26,6%	3.274	657	25,1%	1.594	106	7,1%
jul-20	15.880	1.096	7,4%	1.490	85	6,0%	14.390	1.011	7,6%	13.079	838	6,8%	10.972	951	9,5%	2.107	-113	-5,1%	1.311	173	15,2%
ago-20	16.529	372	2,3%	1.431	-93	-6,1%	15.098	465	3,2%	13.806	422	3,2%	11.552	616	5,6%	2.254	-194	-7,9%	1.292	43	3,4%
sep-20	17.414	2.017	13,1%	1.616	146	9,9%	15.798	1.871	13,4%	14.528	1.831	14,4%	12.186	1.816	17,5%	2.342	15	0,6%	1.270	40	3,3%
oct-20	17.475	4.093	30,6%	1.589	285	21,9%	15.886	3.808	31,5%	14.450	3.390	30,7%	12.113	3.106	34,5%	2.337	284	13,8%	1.436	418	41,1%
nov-20	18.759	441	2,4%	1.816	-595	-24,7%	16.943	1.036	6,5%	15.325	860	5,9%	12.802	981	8,3%	2.523	-121	-4,6%	1.618	176	12,2%
dic-20	18.548	2.575	16,1%	1.515	-32	-2,1%	17.033	2.607	18,1%	15.456	2.333	17,8%	13.024	2.342	21,9%	2.432	-9	-0,4%	1.577	274	21,0%
<b>TOTAL</b>	<b>245.638</b>	<b>41.735</b>	<b>20,5%</b>	<b>21.079</b>	<b>656</b>	<b>3,2%</b>	<b>224.559</b>	<b>41.079</b>	<b>22,4%</b>	<b>205.001</b>	<b>38.084</b>	<b>22,8%</b>	<b>170.593</b>	<b>34.322</b>	<b>25,2%</b>	<b>34.408</b>	<b>3.762</b>	<b>12,3%</b>	<b>19.558</b>	<b>2.995</b>	<b>18,1%</b>

Enero-septiembre 2021	(1) TOTAL SOLICITUDES DE PERSONAS FALLECIDAS			(2) SOLICITUDES SIN VALORAR DE PERSONAS FALLECIDAS			(3) PERSONAS FALLECIDAS CON RESOLUCIÓN DE GRADO Y NIVEL			(4) PERSONAS FALLECIDAS Y CON RESOLUCIÓN CON DERECHO A PRESTACIÓN			PERSONAS FALLECIDAS CON PRESTACIÓN RECONOCIDA			PERSONAS FALLECIDAS PENDIENTES DE RECIBIR PRESTACIÓN			(5) PERSONAS FALLECIDAS CON RESOLUCIONES "SIN GRADO" (NO DEPENDIENTES)		
	Nº	Variación anual (número)	Tasa variación anual (%)	Nº	Variación anual (número)	Tasa variación anual (%)	Nº	Variación anual (número)	Tasa variación anual (%)	Nº	Variación anual (número)	Tasa variación anual (%)	Nº	Variación anual (número)	Tasa variación anual (%)	Nº	Variación anual (número)	Tasa variación anual (%)	Nº	Variación anual (número)	Tasa variación anual (%)
ene-21	21.664	3.113	16,8%	1.748	-74	-4,1%	19.916	3.187	19,1%	18.093	2.795	18,3%	15.280	2.833	22,8%	2.813	-38	-1,3%	1.823	392	27,4%
feb-21	24.207	2.557	11,8%	2.160	185	9,4%	22.047	2.372	12,1%	19.953	2.058	11,5%	16.756	2.308	16,0%	3.197	-250	-7,3%	2.094	314	17,6%
mar-21	19.860	260	1,3%	1.637	-322	-16,4%	18.223	582	3,3%	16.462	226	1,4%	13.629	49	0,4%	2.833	177	6,7%	1.761	356	25,3%
abr-21	17.208	-8.036	-31,8%	1.576	-83	-5,0%	15.632	-7.953	-33,7%	14.051	-7.739	-35,5%	11.630	-7.033	-37,7%	2.421	-706	-22,6%	1.581	-214	-11,9%
may-21	13.842	-21.135	-60,4%	1.183	-1.002	-45,9%	12.659	-20.133	-61,4%	11.632	-18.111	-60,9%	9.947	-14.738	-59,7%	1.685	-3.373	-66,7%	1.027	-2.022	-66,3%
jun-21	17.616	-3.395	-16,2%	1.596	-426	-21,1%	16.020	-2.969	-15,6%	14.497	-2.898	-16,7%	11.992	-2.129	-15,1%	2.505	-769	-23,5%	1.523	-71	-4,5%
jul-21	16.264	384	2,4%	1.524	34	2,3%	14.740	350	2,4%	13.536	457	3,5%	11.257	285	2,6%	2.279	172	8,2%	1.204	-107	-8,2%
ago-21	16.472	-57	-0,3%	1.393	-38	-2,7%	15.079	-19	-0,1%	13.799	-7	-0,1%	11.602	50	0,4%	2.197	-57	-2,5%	1.280	-12	-0,9%
sep-21	18.137	723	4,2%	1.484	-132	-8,2%	16.653	855	5,4%	15.267	739	5,1%	12.980	794	6,5%	2.287	-55	-2,3%	1.386	116	9,1%
<b>TOTAL</b>	<b>165.270</b>	<b>-25.586</b>	<b>-13,4%</b>	<b>14.301</b>	<b>-1.858</b>	<b>-11,5%</b>	<b>150.969</b>	<b>-23.728</b>	<b>-13,6%</b>	<b>137.290</b>	<b>-22.480</b>	<b>-14,1%</b>	<b>115.073</b>	<b>-17.581</b>	<b>-13,3%</b>	<b>22.217</b>	<b>-4.899</b>	<b>-18,1%</b>	<b>13.679</b>	<b>-1.248</b>	<b>-8,4%</b>



En los cuadros anteriores podemos observar los cruces de fallecidos que se han realizado cada mes de 2020 y 2021 con los datos de INE y Justicia del mes anterior. Durante el **año 2020 fallecieron 245.638 personas que tenían una solicitud de dependencia**, un **20,5% más que en el año 2019** (41.735 fallecidos con solicitud más). Diferenciando por meses, el mayor incremento se produjo en mayo de 2020 (que corresponden con los datos de fallecidos de INE y Justicia de abril de 2020), seguido de abril de 2020 (datos de fallecidos de INE y Justicia de marzo de 2020) y de octubre de 2020 (datos de fallecidos de INE y Justicia de septiembre). De ellos, durante el año 2020 21.079 personas fallecieron sin haber sido aún valoradas, mientras que **224.559 ya tenían su correspondiente resolución de grado**. De las 205.001 personas fallecidas durante el 2020 que tenían derecho a prestación, **170.593** (un **83,2%** de las personas fallecidas con derecho a prestación) **ya contaban con una resolución de prestación** (34.322 personas beneficiarias con prestación fallecidas más que en 2019, lo que supuso **un incremento del 25,2% en el año 2020**), mientras que **34.408** (un **16,8%** de las personas fallecidas con derecho a prestación) **fallecieron**

**pendientes de recibir la prestación** (3.762 personas beneficiarias con derecho a prestación pendientes de recibirla fallecidas más que en el año 2019, lo que supuso **un aumento del 12,3% en el año 2020**).

En el periodo **enero-septiembre de 2021 han fallecido 165.270 personas que tenían una solicitud de dependencia**, un **13,4% menos que en el año 2020** (25.586 fallecidos con solicitud menos). De ellos, 14.301 personas fallecieron sin haber sido aún valoradas, mientras que **150.969 ya tenían su correspondiente resolución de grado**. De las 137.290 personas que fallecieron y que tenían derecho a prestación, **115.093** (un **83,8%** de las personas fallecidas con derecho a prestación) **ya contaban con una resolución de prestación** (17.581 personas beneficiarias con prestación fallecidas menos que en 2020, lo que supone **un descenso del 13,3%**), mientras que **22.217** (un **16,2%** de las personas fallecidas con derecho a prestación) **fallecieron pendientes de recibir la prestación** (4.899 personas beneficiarias con derecho a prestación pendientes de recibirla fallecidas menos que en el año 2020, lo que supone **un descenso del 18,1%**).



Enero-dic. 2020	TOTAL DE PERSONAS FALLECIDAS		PRESTACIONES PAPD DE PERSONAS FALLECIDAS			PRESTACIONES TELEASISTENCIA DE PERSONAS FALLECIDAS			PRESTACIONES AYUDA A DOMICILIO DE PERSONAS FALLECIDAS			PRESTACIONES CENTRO DE DÍA DE PERSONAS FALLECIDAS			PRESTACIONES ATENCIÓN RESIDENCIAL DE PERSONAS FALLECIDAS			PRESTACIONES VINCULADAS AL SERVICIO DE PERSONAS FALLECIDAS			PRESTACIONES ECONÓMICAS DE CUIDADOS FAMILIARES DE PERSONAS FALLECIDAS			PRESTACIONES ASISTENCIAL PERSONAL DE PERSONAS FALLECIDAS		
	Nº Beneficiarios	Nº Prestaciones	Nº	% sobre benef.	% sobre prest.	Nº	% sobre benef.	% sobre prest.	Nº	% sobre benef.	% sobre prest.	Nº	% sobre benef.	% sobre prest.	Nº	% sobre benef.	% sobre prest.	Nº	% sobre benef.	% sobre prest.	Nº	% sobre benef.	% sobre prest.	Nº	% sobre benef.	% sobre prest.
ene-20	12.447	15.347	542	4,4%	3,5%	2.383	19,1%	15,5%	2.547	20,5%	16,6%	493	4,0%	3,2%	3.034	24,4%	19,8%	2.426	19,5%	15,8%	3.817	30,7%	24,9%	105	0,8%	0,7%
feb-20	14.448	18.068	707	4,9%	3,9%	3.068	21,2%	17,0%	3.266	22,6%	18,1%	590	4,1%	3,3%	3.391	23,5%	18,8%	2.670	18,5%	14,8%	4.260	29,5%	23,6%	116	0,8%	0,6%
mar-20	13.580	16.555	584	4,3%	3,5%	2.422	17,8%	14,6%	2.619	19,3%	15,8%	517	3,8%	3,1%	3.974	29,3%	24,0%	2.465	18,2%	14,9%	3.899	28,7%	23,6%	75	0,6%	0,5%
abr-20	18.663	22.598	885	4,7%	3,9%	3.101	16,6%	13,7%	3.016	16,2%	13,3%	884	4,7%	3,9%	6.231	33,4%	27,6%	4.766	25,5%	21,1%	3.619	19,4%	16,0%	96	0,5%	0,4%
may-20	24.685	29.531	1.328	5,4%	4,5%	3.609	14,6%	12,2%	3.738	15,1%	12,7%	1.026	4,2%	3,5%	8.068	32,7%	27,3%	6.705	27,2%	22,7%	4.943	20,0%	16,7%	114	0,5%	0,4%
jun-20	14.121	17.546	686	4,9%	3,9%	2.707	19,2%	15,4%	2.723	19,3%	15,5%	606	4,3%	3,5%	3.822	27,1%	21,8%	3.496	24,8%	19,9%	3.419	24,2%	19,5%	87	0,6%	0,5%
jul-20	10.972	13.655	518	4,7%	3,8%	2.198	20,0%	16,1%	2.279	20,8%	16,7%	470	4,3%	3,4%	2.343	21,4%	17,2%	2.468	22,5%	18,1%	3.302	30,1%	24,2%	77	0,7%	0,6%
ago-20	11.552	14.503	638	5,5%	4,4%	2.392	20,7%	16,5%	2.598	22,5%	17,9%	510	4,4%	3,5%	2.459	21,3%	17,0%	2.520	21,8%	17,4%	3.285	28,4%	22,7%	101	0,9%	0,7%
sep-20	12.186	15.257	703	5,8%	4,6%	2.434	20,0%	16,0%	2.481	20,4%	16,3%	501	4,1%	3,3%	2.736	22,5%	17,9%	2.492	20,4%	16,3%	3.809	31,3%	25,0%	101	0,8%	0,7%
oct-20	12.113	15.201	533	4,4%	3,5%	2.633	21,7%	17,3%	2.596	21,4%	17,1%	491	4,1%	3,2%	2.647	21,9%	17,4%	2.582	21,3%	17,0%	3.621	29,9%	23,8%	98	0,8%	0,6%
nov-20	12.802	16.109	533	4,2%	3,3%	2.861	22,3%	17,8%	2.843	22,2%	17,6%	478	3,7%	3,0%	2.789	21,8%	17,3%	2.564	20,0%	15,9%	3.915	30,6%	24,3%	126	1,0%	0,8%
dic-20	13.024	16.415	711	5,5%	4,3%	2.739	21,0%	16,7%	2.864	22,0%	17,4%	499	3,8%	3,0%	2.942	22,6%	17,9%	2.785	21,4%	17,0%	3.767	28,9%	22,9%	108	0,8%	0,7%
<b>TOTAL</b>	<b>170.593</b>	<b>210.785</b>	<b>8.368</b>	<b>4,9%</b>	<b>4,0%</b>	<b>32.547</b>	<b>19,1%</b>	<b>15,4%</b>	<b>33.570</b>	<b>19,7%</b>	<b>15,9%</b>	<b>7.065</b>	<b>4,1%</b>	<b>3,4%</b>	<b>44.436</b>	<b>26,0%</b>	<b>21,1%</b>	<b>37.939</b>	<b>22,2%</b>	<b>18,0%</b>	<b>45.656</b>	<b>26,8%</b>	<b>21,7%</b>	<b>1.204</b>	<b>0,7%</b>	<b>0,6%</b>

Enero-agosto 2021	TOTAL DE PERSONAS FALLECIDAS		PRESTACIONES PAPD DE PERSONAS FALLECIDAS			PRESTACIONES TELEASISTENCIA DE PERSONAS FALLECIDAS			PRESTACIONES AYUDA A DOMICILIO DE PERSONAS FALLECIDAS			PRESTACIONES CENTRO DE DÍA DE PERSONAS FALLECIDAS			PRESTACIONES ATENCIÓN RESIDENCIAL DE PERSONAS FALLECIDAS			PRESTACIONES VINCULADAS AL SERVICIO DE PERSONAS FALLECIDAS			PRESTACIONES ECONÓMICAS DE CUIDADOS FAMILIARES DE PERSONAS FALLECIDAS			PRESTACIONES ASISTENCIAL PERSONAL DE PERSONAS FALLECIDAS		
	Nº Beneficiarios	Nº Prestaciones	Nº	% sobre benef.	% sobre prest.	Nº	% sobre benef.	% sobre prest.	Nº	% sobre benef.	% sobre prest.	Nº	% sobre benef.	% sobre prest.	Nº	% sobre benef.	% sobre prest.	Nº	% sobre benef.	% sobre prest.	Nº	% sobre benef.	% sobre prest.	Nº	% sobre benef.	% sobre prest.
ene-21	15.280	19.025	804	5,3%	4,2%	3.065	20,1%	16,1%	3.032	19,8%	15,9%	590	3,9%	3,1%	3.628	23,7%	19,1%	3.240	21,2%	17,0%	4.545	29,7%	23,9%	121	0,8%	0,6%
feb-21	16.756	20.786	755	4,5%	3,6%	3.579	21,4%	17,2%	3.524	21,0%	17,0%	608	3,6%	2,9%	3.739	22,3%	18,0%	3.275	19,5%	15,8%	5.181	30,9%	24,9%	125	0,7%	0,6%
mar-21	13.629	17.282	610	4,5%	3,5%	3.244	23,8%	18,8%	3.363	24,7%	19,5%	487	3,6%	2,8%	2.601	19,1%	15,1%	2.562	18,8%	14,8%	4.297	31,5%	24,9%	118	0,9%	0,7%
abr-21	11.630	14.808	525	4,5%	3,5%	2.815	24,2%	19,0%	2.819	24,2%	19,0%	442	3,8%	3,0%	2.192	18,8%	14,8%	2.097	18,0%	14,2%	3.812	32,8%	25,7%	106	0,9%	0,7%
may-21	9.947	12.502	481	4,8%	3,8%	2.210	22,2%	17,7%	2.254	22,7%	18,0%	314	3,2%	2,5%	1.908	19,2%	15,3%	2.016	20,3%	16,1%	3.224	32,4%	25,8%	95	1,0%	0,8%
jun-21	11.992	15.365	589	4,9%	3,8%	2.930	24,4%	19,1%	3.117	26,0%	20,3%	393	3,3%	2,6%	2.312	19,3%	15,0%	2.103	17,5%	13,7%	3.785	31,6%	24,6%	136	1,1%	0,9%
jul-21	11.257	14.146	449	4,0%	3,2%	2.518	22,4%	17,8%	2.550	22,7%	18,0%	378	3,4%	2,7%	2.380	21,1%	16,8%	2.011	17,9%	14,2%	3.767	33,5%	26,6%	93	0,8%	0,7%
ago-21	11.602	14.722	492	4,2%	3,3%	2.765	23,8%	18,8%	2.748	23,7%	18,7%	339	2,9%	2,3%	2.466	21,3%	16,8%	2.166	18,7%	14,7%	3.653	31,5%	24,8%	93	0,8%	0,6%
sep-21	12.980	16.542	580	4,5%	3,5%	3.166	24,4%	19,1%	2.982	23,0%	18,0%	414	3,2%	2,5%	2.691	20,7%	16,3%	2.465	19,0%	14,9%	4.129	31,8%	25,0%	115	0,9%	0,7%
<b>TOTAL</b>	<b>115.073</b>	<b>145.178</b>	<b>5.285</b>	<b>4,6%</b>	<b>3,6%</b>	<b>26.292</b>	<b>22,8%</b>	<b>18,1%</b>	<b>26.389</b>	<b>22,9%</b>	<b>18,2%</b>	<b>3.965</b>	<b>3,4%</b>	<b>2,7%</b>	<b>23.917</b>	<b>20,8%</b>	<b>16,5%</b>	<b>21.935</b>	<b>19,1%</b>	<b>15,1%</b>	<b>36.393</b>	<b>31,6%</b>	<b>25,1%</b>	<b>1.002</b>	<b>0,9%</b>	<b>0,7%</b>

En los cuadros anteriores, lo primero que hay que destacar es que si sumamos el porcentaje sobre prestaciones de cada tipo de prestación obtenemos el 100%, ya que nos indica la distribución de todas las prestaciones por tipo de prestación. Por otro lado, el porcentaje de cada tipo de prestación sobre las personas beneficiarias sumará 100% o más, ya que para cada tipo de prestación el porcentaje sobre personas beneficiarias nos indica cuántas personas beneficiarias con prestación contaban con alguna prestación de dicho tipo de prestación y, como en muchos casos las personas beneficiarias cuentan con diferentes tipos de prestación, la suma será mayor del 100%.

Si estudiamos las prestaciones que tenían las personas beneficiarias fallecidas por tipo de prestación en el año 2020, un **26,8% de las personas beneficiarias con prestación fallecidas en el año 2020 tenían, entre otras, una prestación de cuidados familiares**. Al comienzo del año 2020 el porcentaje bajó del 30,7% de enero de 2020 hasta el 20,0% de personas beneficiarias fallecidas que contaban con PEC en mayo de 2020, mientras que en junio-septiembre el porcentaje se incrementó hasta alcanzar el máximo del año 2020 en septiembre (31,3%). Un **26,0% de las personas beneficiarias fallecidas en el año 2020 tenían reconocida una prestación de atención residencial**, y el porcentaje fue aumentando hasta abril de

2020, pasando del 24,4% de enero a aproximadamente el 33% en abril y mayo de 2020. A partir de entonces desciende, registrando valores inferiores al 22% desde julio de 2020 incluido, excepto en septiembre (22,5%) y diciembre (22,6%, el mayor valor desde junio). Un **22,2% de las personas beneficiarias fallecidas en el año 2020 tenían reconocida una prestación vinculada al servicio**, y el porcentaje de abril y mayo de 2020 fue superior al del resto de meses del año (25,5% y 27,2%, respectivamente), para tener tendencia descendente desde entonces. Un **19,7% de las personas beneficiarias fallecidas en el año 2020 tenían reconocida una ayuda a domicilio**, y el porcentaje de abril y mayo de 2020 fue inferior al del resto de meses del año (16,2% y 15,1%, respectivamente), y posteriormente con tendencia creciente hasta noviembre (22,2%).

Si estudiamos las prestaciones que tenían las personas beneficiarias fallecidas por tipo de prestación en el año 2021, durante el periodo enero-septiembre de 2021 un **31,6% de las personas beneficiarias con prestación fallecidas tenían, entre otras, una prestación de cuidados familiares**; un **22,9% tenían reconocida un servicio de ayuda a domicilio**; un **22,8% tenían reconocido un servicio de teleasistencia**; y un **20,8% tenían reconocida una prestación de atención residencial**.

## 7.1. Evolución de los fallecidos según la situación del procedimiento de dependencia por Comunidades Autónomas

Enero-diciembre 2020	(1) TOTAL SOLICITUDES DE PERSONAS FALLECIDAS			(2) SOLICITUDES SIN VALORAR DE PERSONAS FALLECIDAS			(3) PERSONAS FALLECIDAS CON RESOLUCIÓN DE GRADO Y NIVEL			(4) PERSONAS FALLECIDAS Y CON RESOLUCIÓN CON DERECHO A PRESTACIÓN			PERSONAS FALLECIDAS CON PRESTACIÓN RECONOCIDA			PERSONAS FALLECIDAS PENDIENTES DE RECIBIR PRESTACIÓN			(5) PERSONAS FALLECIDAS CON RESOLUCIONES "SIN GRADO" (NO DEPENDIENTES)		
	Nº	Variación anual (número)	Tasa variación anual de 2020 respecto a 2019 (%)	Nº	Variación anual (número)	Tasa variación anual de 2020 respecto a 2019 (%)	Nº	Variación anual (número)	Tasa variación anual de 2020 respecto a 2019 (%)	Nº	Variación anual (número)	Tasa variación anual de 2020 respecto a 2019 (%)	Nº	Variación anual (número)	Tasa variación anual de 2020 respecto a 2019 (%)	Nº	Variación anual (número)	Tasa variación anual de 2020 respecto a 2019 (%)	Nº	Variación anual (número)	Tasa variación anual de 2020 respecto a 2019 (%)
Andalucía	41.767	3.666	9,6%	5.387	36.380	12,1%	36.380	3.086	9,3%	33.396	2.963	9,7%	26.800	3.101	13,1%	6.596	-138	-2,0%	2.984	123	4,3%
Aragón	8.128	913	12,7%	596	-343	-36,5%	7.532	1.256	20,0%	6.882	1.125	19,5%	6.008	1.134	23,3%	874	-9	-1,0%	650	131	25,2%
Asturias, Principado de	6.079	682	12,6%	917	-75	-7,6%	5.162	757	17,2%	4.459	647	17,0%	3.621	420	13,1%	838	227	37,2%	703	110	18,5%
Baleares, Illes	4.262	491	13,0%	362	35	10,7%	3.900	456	13,2%	3.601	461	14,7%	3.094	543	21,3%	507	-82	-13,9%	299	-5	-1,6%
Canarias	6.248	732	13,3%	2.220	458	26,0%	4.028	274	7,3%	3.703	257	7,5%	2.712	446	19,7%	991	-189	-16,0%	325	17	5,5%
Cantabria	3.793	750	24,6%	59	16	37,2%	3.734	734	24,5%	3.585	766	27,2%	3.036	793	35,4%	549	-27	-4,7%	149	-32	-17,7%
Castilla y León	20.842	4.576	28,1%	1.687	-35	-2,0%	19.155	4.611	31,7%	17.536	4.230	31,8%	17.433	4.347	33,2%	103	-117	-53,2%	1.619	381	30,8%
Castilla - La Mancha	14.179	3.599	34,0%	819	-115	-12,3%	13.360	3.714	38,5%	12.317	3.424	38,5%	11.300	3.365	42,4%	1.017	59	6,2%	1.043	290	38,5%
Cataluña	45.864	7.536	19,7%	3.686	-50	-1,3%	42.178	7.586	21,9%	38.582	6.963	22,0%	28.057	5.701	25,5%	10.525	1.262	13,6%	3.596	623	21,0%
Comunitat Valenciana	19.501	3.220	19,8%	3.010	-58	-1,9%	16.491	3.278	24,8%	15.459	3.223	26,3%	13.332	3.009	29,1%	2.127	214	11,2%	1.032	55	5,6%
Extremadura	7.060	991	16,3%	900	-86	-8,7%	6.160	1.077	21,2%	5.299	960	22,1%	4.313	661	18,1%	986	299	43,5%	861	117	15,7%
Galicia	10.227	625	6,5%	10	-5	-33,3%	10.217	630	6,6%	9.564	660	7,4%	8.887	758	9,3%	677	-98	-12,6%	653	-30	-4,4%
Madrid, Comunidad de	33.107	10.905	49,1%	85	51	150,0%	33.022	10.854	49,0%	29.345	10.002	51,7%	23.998	7.760	47,8%	5.347	2.242	72,2%	3.677	852	30,2%
Murcia, Región de	5.603	641	12,9%	888	304	52,1%	4.715	337	7,7%	4.513	281	6,6%	3.978	343	9,4%	535	-62	-10,4%	202	56	38,4%
Navarra, Comunidad Foral de	3.271	584	21,7%	95	45	90,0%	3.176	539	20,4%	2.838	428	17,8%	2.701	467	20,9%	137	-39	-22,2%	338	111	48,9%
País Vasco	13.977	1.629	13,2%	322	-75	-18,9%	13.655	1.704	14,3%	12.475	1.543	14,1%	10.319	1.353	15,1%	2.156	190	9,7%	1.180	161	15,8%
Rioja, La	1.296	130	11,1%	0	0	-	1.296	130	11,1%	1.105	100	10,0%	696	80	13,0%	409	20	5,1%	191	30	18,6%
Ceuta	202	35	21,0%	7	-2	-22,2%	195	37	23,4%	167	35	26,5%	155	31	25,0%	12	4	50,0%	28	2	7,7%
Melilla	232	30	14,9%	29	11	61,1%	203	19	10,3%	175	16	10,1%	153	10	7,0%	22	6	37,5%	28	3	12,0%
<b>TOTAL</b>	<b>245.638</b>	<b>41.735</b>	<b>20,5%</b>	<b>21.079</b>	<b>656</b>	<b>3,2%</b>	<b>224.559</b>	<b>41.079</b>	<b>22,4%</b>	<b>205.001</b>	<b>38.084</b>	<b>22,8%</b>	<b>170.593</b>	<b>34.322</b>	<b>25,2%</b>	<b>34.408</b>	<b>3.762</b>	<b>12,3%</b>	<b>19.558</b>	<b>2.995</b>	<b>18,1%</b>

En el año 2020, las CCAA donde más crecieron las **personas fallecidas entre las solicitudes de dependencia** fueron la **Comunidad de Madrid** (49,1% más que en el año 2019, es decir, 10.905 solicitudes fallecidas más) y **Castilla-La Mancha** (34,0% más que en el año 2019, con 3.599 solicitudes fallecidas más). Mientras que las CCAA donde menos aumentaron en el año 2020 las personas fallecidas entre las solicitudes fueron **Galicia** (6,5%, registrando 625 solicitudes fallecidas más que en 2019) y **Andalucía** (9,6%, es decir, 3.666 solicitudes fallecidas más que en 2019).

En las CCAA donde más crecieron en el año 2020 las **personas fallecidas entre las personas con prestación reconocida** fueron la **Comunidad de Madrid** (47,8% más que en 2019, con 7.760 personas beneficiarias con prestación fallecidas más) y **Castilla-La Mancha** (42,4% más que en 2019, es decir, 3.365 más). Mientras que las CCAA donde menos crecieron fueron **Galicia** (9,3%, es decir, 758 personas beneficiarias con prestación fallecidas más que en 2019) y la **Región de Murcia** (9,4%, es decir, 343 personas beneficiarias con prestación fallecidas más que en 2019).



Enero - septiembre 2021	(1) TOTAL SOLICITUDES DE PERSONAS FALLECIDAS			(2) SOLICITUDES SIN VALORAR DE PERSONAS FALLECIDAS			(3) PERSONAS FALLECIDAS CON RESOLUCIÓN DE GRADO Y NIVEL			(4) PERSONAS FALLECIDAS Y CON RESOLUCIÓN CON DERECHO A PRESTACIÓN									(5) PERSONAS FALLECIDAS CON RESOLUCIONES "SIN GRADO" (NO DEPENDIENTES)		
	Nº	Variación anual (número)	Tasa variación anual ene 2021 respecto ene 2020 (%)	Nº	Variación anual (número)	Tasa variación anual ene 2021 respecto ene 2020 (%)	Nº	Variación anual (número)	Tasa variación anual ene 2021 respecto ene 2020 (%)	PERSONAS FALLECIDAS CON DERECHO A PRESTACIÓN			PERSONAS FALLECIDAS CON PRESTACIÓN RECONOCIDA			PERSONAS FALLECIDAS PENDIENTES DE RECIBIR PRESTACIÓN			PERSONAS FALLECIDAS CON RESOLUCIONES "SIN GRADO" (NO DEPENDIENTES)		
										Nº	Variación anual (número)	Tasa variación anual ene 2021 respecto ene 2020 (%)	Nº	Variación anual (número)	Tasa variación anual ene 2021 respecto ene 2020 (%)	Nº	Variación anual (número)	Tasa variación anual ene 2021 respecto ene 2020 (%)	Nº	Variación anual (número)	Tasa variación anual ene 2021 respecto ene 2020 (%)
Andalucía	31.478	391	1,3%	3.800	27.678	-5,4%	27.678	609	2,2%	25.432	559	2,2%	21.348	1.567	7,9%	4.084	-1.008	-19,8%	2.246	50	2,3%
Aragón	5.337	-780	-12,8%	407	-28	-6,4%	4.930	-752	-13,2%	4.492	-707	-13,6%	3.860	-688	-15,1%	632	-19	-2,9%	438	-45	-9,3%
Asturias, Principado de	4.295	-289	-6,3%	540	-172	-24,2%	3.755	-117	-3,0%	3.267	-78	-2,3%	2.916	270	10,2%	351	-348	-49,8%	488	-39	-7,4%
Balears, Illes	3.318	148	4,7%	231	-46	-16,6%	3.087	194	6,7%	2.854	200	7,5%	2.537	281	12,5%	317	-81	-20,4%	233	-6	-2,5%
Canarias	4.609	-177	-3,7%	1.575	-149	-8,6%	3.034	-28	-0,9%	2.772	-37	-1,3%	2.042	23	1,1%	730	-60	-7,6%	262	9	3,6%
Cantabria	2.147	-840	-28,1%	29	-15	-34,1%	2.118	-825	-28,0%	2.026	-805	-28,4%	1.770	-664	-27,3%	256	-141	-35,5%	92	-20	-17,9%
Castilla y León	13.501	-2.432	-15,3%	1.022	-260	-20,3%	12.479	-2.172	-14,8%	11.535	-1.852	-13,8%	11.512	-1.779	-13,4%	23	-73	-76,0%	944	-320	-25,3%
Castilla - La Mancha	8.218	-3.289	-28,6%	527	-106	-16,7%	7.691	-3.183	-29,3%	7.073	-2.978	-29,6%	6.384	-2.849	-30,9%	689	-129	-15,8%	618	-205	-24,9%
Cataluña	29.439	-6.861	-18,9%	2.500	-380	-13,2%	26.939	-6.481	-19,4%	24.238	-6.400	-20,9%	16.887	-5.471	-24,5%	7.351	-929	-11,2%	2.701	-81	-2,9%
Comunitat Valenciana	16.228	992	6,5%	1.928	-468	-19,5%	14.300	1.460	11,4%	13.493	1.467	12,2%	11.822	1.510	14,6%	1.671	-43	-2,5%	807	-7	-0,9%
Extremadura	4.760	-696	-12,8%	383	-301	-44,0%	4.377	-395	-8,3%	3.720	-414	-10,0%	3.049	-289	-8,7%	671	-125	-15,7%	657	19	3,0%
Galicia	7.371	-441	-5,6%	72	64	800,0%	7.299	-505	-6,5%	6.882	-471	-6,4%	6.582	-204	-3,0%	300	-267	-47,1%	417	-34	-7,5%
Madrid, Comunidad de	16.993	-10.295	-37,7%	302	281	1338,1%	16.691	-10.576	-38,8%	14.429	-9.947	-40,8%	11.582	-8.491	-42,3%	2.847	-1.456	-33,8%	2.262	-629	-21,8%
Murcia, Región de	4.249	51	1,2%	686	0	0,0%	3.563	51	1,5%	3.406	39	1,2%	2.983	10	0,3%	423	29	7,4%	157	12	8,3%
Navarra, Comunidad Foral de	2.000	-505	-20,2%	5	-86	-94,5%	1.995	-419	-17,4%	1.777	-383	-17,7%	1.657	-392	-19,1%	120	9	8,1%	218	-36	-14,2%
País Vasco	10.005	-619	-5,8%	269	22	8,9%	9.736	-641	-6,2%	8.771	-733	-7,7%	7.368	-461	-5,9%	1.403	-272	-16,2%	965	92	10,5%
Rioja, La	1.005	50	5,2%	0	0	-	1.005	50	5,2%	870	52	6,4%	542	32	6,3%	328	20	6,5%	135	-2	-1,5%
Ceuta	148	0	0,0%	6	1	20,0%	142	-1	-0,7%	120	-1	-0,8%	116	5	4,5%	4	-6	-60,0%	22	0	0,0%
Melilla	169	6	3,7%	19	3	18,8%	150	3	2,0%	133	9	7,3%	116	9	8,4%	17	0	0,0%	17	-6	-26,1%
<b>TOTAL</b>	<b>165.270</b>	<b>-25.586</b>	<b>-13,4%</b>	<b>14.301</b>	<b>-1.858</b>	<b>-11,5%</b>	<b>150.969</b>	<b>-23.728</b>	<b>-13,6%</b>	<b>137.290</b>	<b>-22.480</b>	<b>-14,1%</b>	<b>115.073</b>	<b>-17.581</b>	<b>-13,3%</b>	<b>22.217</b>	<b>-4.899</b>	<b>-18,1%</b>	<b>13.679</b>	<b>-1.248</b>	<b>-8,4%</b>

Las CCAA donde más han aumentado las **personas fallecidas entre las solicitudes de dependencia en enero-septiembre de 2021** han sido la **Comunitat Valenciana** (6,5% más que en enero-septiembre de 2020, con 992 solicitudes fallecidas más) y **La Rioja** (5,2% más que en 2020, con 50 solicitudes fallecidas más). Por otro lado, en la **Comunidad de Madrid** han disminuido en 10.295 las solicitudes fallecidas con respecto a enero-septiembre de 2020 (-37,7%) y en **Castilla-La Mancha** han descendido en 3.289 (-28,6% respecto a enero-septiembre de 2020).

Las CCAA donde más han crecido las **personas fallecidas entre las personas con prestación reconocida en enero-septiembre de 2021** han sido la **Comunitat Valenciana** (14,6% más que en enero-septiembre de 2020, es decir, 1.510 personas beneficiarias con prestación fallecidas más) e **Illes Balears** (12,5% superior, con 281 más). Por otro lado, las CCAA que más han caído han sido la **Comunidad de Madrid** (-42,3%, es decir, 8.491 personas beneficiarias con prestación fallecidas menos que en enero-septiembre de 2020) y **Castilla-La Mancha** (-30,9%, con 2.849 personas fallecidas con prestación menos).

Enero-diciembre 2020	TOTAL DE PERSONAS FALLECIDAS		PRESTACIONES PAPP DE PERSONAS FALLECIDAS			PRESTACIONES TELEASISTENCIA DE PERSONAS FALLECIDAS			PRESTACIONES AYUDA A DOMICILIO DE PERSONAS FALLECIDAS			PRESTACIONES CENTRO DE DÍA DE PERSONAS FALLECIDAS			PRESTACIONES ATENCIÓN RESIDENCIAL DE PERSONAS FALLECIDAS			PRESTACIONES VINCULADAS AL SERVICIO DE PERSONAS FALLECIDAS			PRESTACIONES ECONÓMICAS DE CUIDADOS FAMILIARES DE PERSONAS FALLECIDAS			PRESTACIONES ASISTENCIAL PERSONAL DE PERSONAS FALLECIDAS		
	Nº Beneficiarios	Nº Prestaciones	Nº	% sobre benef.	% sobre prest.	Nº	% sobre benef.	% sobre prest.	Nº	% sobre benef.	% sobre prest.	Nº	% sobre benef.	% sobre prest.	Nº	% sobre benef.	% sobre prest.	Nº	% sobre benef.	% sobre prest.	Nº	% sobre benef.	% sobre prest.	Nº	% sobre benef.	% sobre prest.
Andalucía	26.800	37.234	57	0,2%	0,2%	11.647	43,5%	31,3%	12.364	46,1%	33,2%	1.055	3,9%	2,8%	5.357	20,0%	14,4%	1.391	5,2%	3,7%	5.363	20,0%	14,4%	0	0,0%	0,0%
Aragón	6.008	7.156	805	13,4%	11,2%	415	6,9%	5,8%	536	8,9%	7,5%	65	1,1%	0,9%	930	15,5%	13,0%	2.117	35,2%	29,6%	2.288	38,1%	32,0%	0	0,0%	0,0%
Asturias, Principado de	3.621	4.802	1.248	34,5%	26,0%	189	5,2%	3,9%	642	17,7%	13,4%	197	5,4%	4,1%	853	23,6%	17,8%	685	18,9%	14,3%	988	27,3%	20,6%	0	0,0%	0,0%
Baleares, Illes	3.094	4.493	435	14,1%	9,7%	905	29,3%	20,1%	182	5,9%	4,1%	160	5,2%	3,6%	635	20,5%	14,1%	306	9,9%	6,8%	1.870	60,4%	41,6%	0	0,0%	0,0%
Canarias	2.712	2.840	17	0,6%	0,6%	111	4,1%	3,9%	1	0,0%	0,0%	271	10,0%	9,5%	649	23,9%	22,9%	1.027	37,9%	36,2%	764	28,2%	26,9%	0	0,0%	0,0%
Cantabria	3.036	4.651	1.326	43,7%	28,5%	271	8,9%	5,8%	255	8,4%	5,5%	145	4,8%	3,1%	1.358	44,7%	29,2%	0	0,0%	0,0%	1.296	42,7%	27,9%	0	0,0%	0,0%
Castilla y León	17.433	21.917	2.341	13,4%	10,7%	1.638	9,4%	7,5%	2.818	16,2%	12,9%	606	3,5%	2,8%	1.984	11,4%	9,1%	9.403	53,9%	42,9%	2.989	17,1%	13,6%	138	0,8%	0,6%
Castilla - La Mancha	11.300	13.366	894	7,9%	6,7%	2.067	18,3%	15,5%	2.177	19,3%	16,3%	414	3,7%	3,1%	4.033	35,7%	30,2%	2.312	20,5%	17,3%	1.468	13,0%	11,0%	1	0,0%	0,0%
Cataluña	28.057	33.805	67	0,2%	0,2%	3.545	12,6%	10,5%	4.647	16,6%	13,7%	1.365	4,9%	4,0%	10.758	38,3%	31,8%	5.023	17,9%	14,9%	8.397	29,9%	24,8%	3	0,0%	0,0%
Comunitat Valenciana	13.332	14.036	9	0,1%	0,1%	589	4,4%	4,2%	140	1,1%	1,0%	372	2,8%	2,7%	2.779	20,8%	19,8%	3.015	22,6%	21,5%	7.131	53,5%	50,8%	1	0,0%	0,0%
Extremadura	4.313	4.648	122	2,8%	2,6%	278	6,4%	6,0%	172	4,0%	3,7%	104	2,4%	2,2%	1.157	26,8%	24,9%	2.229	51,7%	48,0%	586	13,6%	12,6%	0	0,0%	0,0%
Galicia	8.887	10.167	562	6,3%	5,5%	665	7,5%	6,5%	3.624	40,8%	35,6%	702	7,9%	6,9%	1.449	16,3%	14,3%	1.935	21,8%	19,0%	1.229	13,8%	12,1%	1	0,0%	0,0%
Madrid, Comunidad de	23.998	28.521	174	0,7%	0,6%	5.728	23,9%	20,1%	4.286	17,9%	15,0%	881	3,7%	3,1%	7.577	31,6%	26,6%	7.046	29,4%	24,7%	2.828	11,8%	9,9%	1	0,0%	0,0%
Murcia, Región de	3.978	4.721	153	3,8%	3,2%	716	18,0%	15,2%	93	2,3%	2,0%	154	3,9%	3,3%	987	24,8%	20,9%	297	7,5%	6,3%	2.321	58,3%	49,2%	0	0,0%	0,0%
Navarra, Com. Foral de	2.701	3.303	78	2,9%	2,4%	384	14,2%	11,6%	183	6,8%	5,5%	20	0,7%	0,6%	622	23,0%	18,8%	559	20,7%	16,9%	1.456	53,9%	44,1%	1	0,0%	0,0%
País Vasco	10.319	13.773	1	0,0%	0,0%	3.140	30,4%	22,8%	1.043	10,1%	7,6%	498	4,8%	3,6%	3.165	30,7%	23,0%	398	3,9%	2,9%	4.470	43,3%	32,5%	1.058	10,3%	7,7%
Rioja, La	696	912	36	5,2%	3,9%	162	23,3%	17,8%	252	36,2%	27,6%	42	6,0%	4,6%	90	12,9%	9,9%	196	28,2%	21,5%	134	19,3%	14,7%	0	0,0%	0,0%
Ceuta	155	181	0	0,0%	0,0%	30	19,4%	16,6%	75	48,4%	41,4%	4	2,6%	2,2%	26	16,8%	14,4%	0	0,0%	0,0%	46	29,7%	25,4%	0	0,0%	0,0%
Melilla	153	259	43	28,1%	16,6%	67	43,8%	25,9%	80	52,3%	30,9%	10	6,5%	3,9%	27	17,6%	10,4%	0	0,0%	0,0%	32	20,9%	12,4%	0	0,0%	0,0%
<b>TOTAL</b>	<b>170.593</b>	<b>210.785</b>	<b>8.368</b>	<b>4,9%</b>	<b>4,0%</b>	<b>32.547</b>	<b>19,1%</b>	<b>15,4%</b>	<b>33.570</b>	<b>19,7%</b>	<b>15,9%</b>	<b>7.065</b>	<b>4,1%</b>	<b>3,4%</b>	<b>44.436</b>	<b>26,0%</b>	<b>21,1%</b>	<b>37.939</b>	<b>22,2%</b>	<b>18,0%</b>	<b>45.656</b>	<b>26,8%</b>	<b>21,7%</b>	<b>1.204</b>	<b>0,7%</b>	<b>0,6%</b>

Las CCAA donde fue mayor el porcentaje de personas beneficiarias fallecidas en el año 2020 que contaban con una prestación de *atención residencial* fueron **Cantabria** (un 44,7% de las personas beneficiarias fallecidas contaban con una atención residencial), **Cataluña** (38,3%), **Castilla-La Mancha** (35,7%) y la **Comunidad de Madrid** (31,6%). Mientras que las CCAA en las que fue menor el porcentaje de personas beneficiarias fallecidas que contaban con *atención residencial* fueron **Castilla y León** (sólo el 11,4% de las personas beneficiarias con prestación fallecidas tenían una atención residencial), **La Rioja** (12,9%) y **Aragón** (15,5%).

Las CCAA donde fue mayor el porcentaje de personas beneficiarias fallecidas en el año 2020 que contaban con una *prestación de cuidados familiares* fueron **Illes Balears** (un 60,4% de las personas beneficiarias fallecidas contaban con una prestación de cuidados familiares), la **Región de Murcia** (58,3%) y la **Comunidad Foral de Navarra** (53,9%). Mientras que las CCAA en las que fue menor el porcentaje de personas beneficiarias fallecidas que contaban con una *prestación de cuidados familiares* fueron la **Comunidad de Madrid** (sólo el 11,8% de las personas beneficiarias con prestación fallecidas tenían una PEC), **Castilla-La Mancha** (13,0%) y **Extremadura** (13,6%).



Enero-septiembre 2021	TOTAL DE PERSONAS FALLECIDAS		PRESTACIONES PAPP DE PERSONAS FALLECIDAS			PRESTACIONES TELEASISTENCIA DE PERSONAS FALLECIDAS			PRESTACIONES AYUDA A DOMICILIO DE PERSONAS FALLECIDAS			PRESTACIONES CENTRO DE DÍA DE PERSONAS FALLECIDAS			PRESTACIONES ATENCIÓN RESIDENCIAL DE PERSONAS FALLECIDAS			PRESTACIONES VINCULADAS AL SERVICIO DE PERSONAS FALLECIDAS			PRESTACIONES ECONÓMICAS DE CUIDADOS FAMILIARES DE PERSONAS FALLECIDAS			PRESTACIONES ASISTENCIAL PERSONAL DE PERSONAS FALLECIDAS		
	Nº Beneficiarios	Nº Prestaciones	Nº	% sobre benef.	% sobre prest.	Nº	% sobre benef.	% sobre prest.	Nº	% sobre benef.	% sobre prest.	Nº	% sobre benef.	% sobre prest.	Nº	% sobre benef.	% sobre prest.	Nº	% sobre benef.	% sobre prest.	Nº	% sobre benef.	% sobre prest.	Nº	% sobre benef.	% sobre prest.
Andalucía	21.348	30.316	48	0,2%	0,2%	9.763	45,7%	32,2%	11.073	51,9%	36,5%	596	2,8%	2,0%	3.800	17,8%	12,5%	910	4,3%	3,0%	4.125	19,3%	13,6%	1	0,0%	0,0%
Aragón	3.860	4.596	445	11,5%	9,7%	354	9,2%	7,7%	434	11,2%	9,4%	57	1,5%	1,2%	491	12,7%	10,7%	1.054	27,3%	22,9%	1.761	45,6%	38,3%	0	0,0%	0,0%
Asturias, Principado de	2.916	3.758	841	28,8%	22,4%	163	5,6%	4,3%	610	20,9%	16,2%	117	4,0%	3,1%	596	20,4%	15,9%	531	18,2%	14,1%	900	30,9%	23,9%	0	0,0%	0,0%
Baleares, Illes	2.537	3.924	344	13,6%	8,8%	953	37,6%	24,3%	162	6,4%	4,1%	102	4,0%	2,6%	418	16,5%	10,7%	186	7,3%	4,7%	1.759	69,3%	44,8%	0	0,0%	0,0%
Canarias	2.042	2.165	35	1,7%	1,6%	77	3,8%	3,6%	6	0,3%	0,3%	194	9,5%	9,0%	491	24,0%	22,7%	839	41,1%	38,8%	523	25,6%	24,2%	0	0,0%	0,0%
Cantabria	1.770	2.810	825	46,6%	29,4%	222	12,5%	7,9%	127	7,2%	4,5%	83	4,7%	3,0%	745	42,1%	26,5%	0	0,0%	0,0%	808	45,6%	28,8%	0	0,0%	0,0%
Castilla y León	11.512	14.507	1.316	11,4%	9,1%	1.295	11,2%	8,9%	2.019	17,5%	13,9%	377	3,3%	2,6%	1.077	9,4%	7,4%	5.846	50,8%	40,3%	2.464	21,4%	17,0%	113	1,0%	0,8%
Castilla - La Mancha	6.384	7.920	668	10,5%	8,4%	1.589	24,9%	20,1%	1.475	23,1%	18,6%	203	3,2%	2,6%	1.808	28,3%	22,8%	1.112	17,4%	14,0%	1.065	16,7%	13,4%	0	0,0%	0,0%
Cataluña	16.887	20.591	39	0,2%	0,2%	2.416	14,3%	11,7%	3.242	19,2%	15,7%	644	3,8%	3,1%	5.388	31,9%	26,2%	2.572	15,2%	12,5%	6.288	37,2%	30,5%	2	0,0%	0,0%
Comunitat Valenciana	11.822	12.565	7	0,1%	0,1%	585	4,9%	4,7%	284	2,4%	2,3%	300	2,5%	2,4%	2.037	17,2%	16,2%	2.555	21,6%	20,3%	6.797	57,5%	54,1%	0	0,0%	0,0%
Extremadura	3.049	3.239	82	2,7%	2,5%	155	5,1%	4,8%	110	3,6%	3,4%	78	2,6%	2,4%	631	20,7%	19,5%	1.740	57,1%	53,7%	443	14,5%	13,7%	0	0,0%	0,0%
Galicia	6.582	7.605	398	6,0%	5,2%	575	8,7%	7,6%	2.888	43,9%	38,0%	530	8,1%	7,0%	969	14,7%	12,7%	1.290	19,6%	17,0%	955	14,5%	12,6%	0	0,0%	0,0%
Madrid, Comunidad de	11.582	14.531	31	0,3%	0,2%	4.563	39,4%	31,4%	2.722	23,5%	18,7%	260	2,2%	1,8%	2.524	21,8%	17,4%	2.404	20,8%	16,5%	2.027	17,5%	13,9%	0	0,0%	0,0%
Murcia, Región de	2.983	3.526	91	3,1%	2,6%	552	18,5%	15,7%	83	2,8%	2,4%	91	3,1%	2,6%	665	22,3%	18,9%	202	6,8%	5,7%	1.842	61,7%	52,2%	0	0,0%	0,0%
Navarra, Com. Foral de	1.657	2.061	46	2,8%	2,2%	262	15,8%	12,7%	121	7,3%	5,9%	14	0,8%	0,7%	267	16,1%	13,0%	355	21,4%	17,2%	996	60,1%	48,3%	0	0,0%	0,0%
País Vasco	7.368	10.021	4	0,1%	0,0%	2.576	35,0%	25,7%	694	9,4%	6,9%	287	3,9%	2,9%	1.836	24,9%	18,3%	246	3,3%	2,5%	3.492	47,4%	34,8%	886	12,0%	8,8%
Rioja, La	542	716	24	4,4%	3,4%	125	23,1%	17,5%	220	40,6%	30,7%	27	5,0%	3,8%	131	24,2%	18,3%	90	16,6%	12,6%	99	18,3%	13,8%	0	0,0%	0,0%
Ceuta	116	138	0	0,0%	0,0%	25	21,6%	18,1%	64	55,2%	46,4%	1	0,9%	0,7%	20	17,2%	14,5%	0	0,0%	0,0%	28	24,1%	20,3%	0	0,0%	0,0%
Melilla	116	189	41	35,3%	21,7%	42	36,2%	22,2%	55	47,4%	29,1%	4	3,4%	2,1%	23	19,8%	12,2%	3	2,6%	1,6%	21	18,1%	11,1%	0	0,0%	0,0%
<b>TOTAL</b>	<b>115.073</b>	<b>145.178</b>	<b>5.285</b>	<b>4,6%</b>	<b>3,6%</b>	<b>26.292</b>	<b>22,8%</b>	<b>18,1%</b>	<b>26.389</b>	<b>22,9%</b>	<b>18,2%</b>	<b>3.965</b>	<b>3,4%</b>	<b>2,7%</b>	<b>23.917</b>	<b>20,8%</b>	<b>16,5%</b>	<b>21.935</b>	<b>19,1%</b>	<b>15,1%</b>	<b>36.393</b>	<b>31,6%</b>	<b>25,1%</b>	<b>1.002</b>	<b>0,9%</b>	<b>0,7%</b>

Durante el año 2021, las CCAA que tienen un mayor el porcentaje de personas beneficiarias fallecidas en enero-septiembre de 2021 que contaban con una prestación de cuidados familiares son Illes Balears (69,3% de las personas beneficiarias fallecidas contaban con una prestación de cuidados familiares), la Región de Murcia (un 61,7%) y la Comunidad Foral de Navarra (60,1%). Mientras que las CCAA en las que es menor el porcentaje de personas beneficiarias fallecidas que contaban con una prestación de cuidados familiares son Galicia y Extremadura (sólo el 14,5% de las personas beneficiarias con prestación fallecidas tenían una PEC) y Castilla-La Mancha (16,7%).

Durante el año 2021, las CCAA donde es mayor el porcentaje de personas beneficiarias fallecidas en enero-septiembre de 2021 que contaban con una prestación de atención residencial son Cantabria (un 42,1% de las personas beneficiarias fallecidas contaban con una atención residencial), Cataluña (31,9%) y Castilla-La Mancha (28,3%). Mientras que las CCAA en las que es menor el porcentaje de personas beneficiarias fallecidas que contaban con atención residencial son Castilla y León (sólo el 9,4% de las personas beneficiarias con prestación fallecidas tenían una atención residencial), Aragón (12,7%) y Galicia (14,7%).

## 8. Evolución de las altas de solicitudes y de las altas de personas beneficiarias con prestación en SISAAD (certificados mensuales de CCAA)

La información de las altas de solicitudes y altas de resoluciones de personas beneficiarias con prestación se remiten en certificados mensuales a cada CCAA, y cada mes recoge la información de los expedientes desde el día 26 del mes anterior hasta el día 25 del mes de referencia (por lo que la información no es del mes natural).

En la siguiente tabla podemos ver que en cada uno de los meses desde marzo de 2020 a febrero de 2021 se registraron en SISAAD un número de altas en solicitudes muy inferior al de los mismos meses del año anterior, pasando a registrar aumentos interanuales desde marzo de 2021. En **marzo de 2020 cayeron un 21,8% interanual** hasta las 21.544 altas de solicitudes, 5.999 menos que en marzo de 2019. En **abril, mayo, junio y julio de 2020 los descensos interanuales fueron aún mayores, de más del 40,0% interanual**. Desde **agosto de 2020 hasta febrero de 2021 se registraron descensos interanuales** cada mes, siendo los de agosto, noviembre y febrero de 2021 los de menor intensidad, pero con caídas del 21,1%, 16,6% y 20,5%, respectivamente. En **marzo de 2021 se registró el primer ascenso interanual** desde marzo de 2020 (aumento del **17,3%**), que se mantuvo en **abril de 2021** (82,3% interanual), mayo de 2021 (125,0% interanual), junio (127,2% interanual), julio (64,3% interanual), agosto (63,9%) y septiembre (44,6% interanual) con 23.872 solicitudes de alta, 7.365 más que en septiembre de 2020.

En septiembre de 2021, los mayores incrementos interanuales en las altas de solicitudes se han registrado en **Galicia** (962 altas, 651 más que en el mismo mes de 2020), **Canarias** (1.132 altas, 733 más que en septiembre de 2020) y **País Vasco** (1.170 altas, 620 más que en septiembre de 2020).

Por otro lado, los mayores descensos interanuales en las altas de solicitudes han sido en **Ceuta** (26 altas, 7 menos que en septiembre de 2020 registrando un descenso del 21,2% interanual), la **Región de Murcia** (815 altas de solicitudes, 104 menos que en el mismo mes del año anterior, con una disminución del 11,3% interanual) y **Extremadura** (377 altas de solicitudes, 32 menos que en septiembre de 2020, con una disminución del 7,8%)

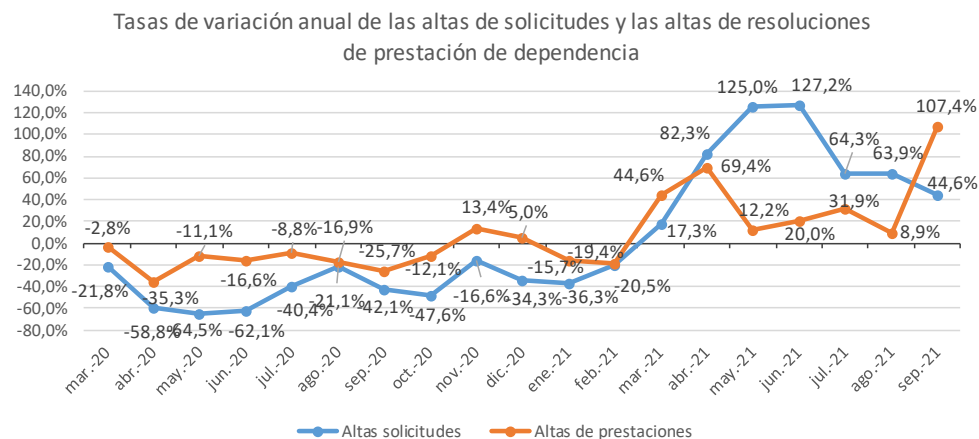
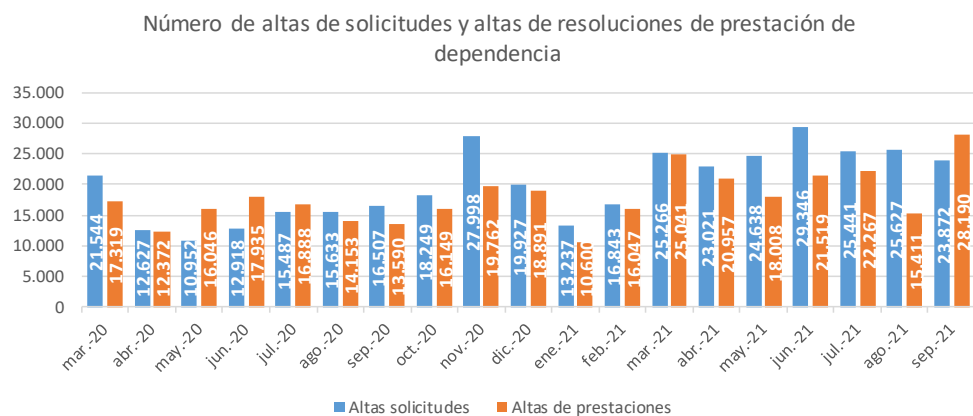

CCAA	Altas de solicitudes (certificados mensuales de las CCAA)																													
	25/03/2020			25/04/2020			25/05/2020			25/06/2020			25/07/2020			25/08/2020			25/09/2020			25/10/2020			25/11/2020			25/12/2020		
	Núm.	Variación anual		Núm.	Variación anual		Núm.	Variación anual		Núm.	Variación anual		Núm.	Variación anual		Núm.	Variación anual		Núm.	Variación anual		Núm.	Variación anual		Núm.	Variación anual				
	Núm.	%	Núm.	Núm.	%	Núm.	Núm.	%	Núm.	Núm.	%	Núm.	Núm.	%	Núm.	Núm.	%	Núm.	Núm.	%	Núm.	Núm.	%	Núm.	Núm.	%				
Andalucía	2.821	-1.053	-27,2%	1.049	-3.651	-77,7%	1.027	-3.877	-79,1%	2.242	-4.188	-65,1%	3.238	-876	-21,3%	2.554	-1.329	-34,2%	2.836	-3.248	-53,4%	4.186	-3.462	-45,3%	3.620	-6.275	-63,4%	1.799	-2.334	-56,5%
Aragón	544	-122	-18,3%	205	-1.015	-83,2%	273	-1.918	-87,5%	578	-258	-30,9%	198	-192	-49,2%	516	-347	-40,2%	379	138	57,3%	450	-411	-47,7%	885	-144	-14,0%	430	-199	-31,6%
Asturias, Principado de	581	-40	-6,4%	150	-508	-77,2%	127	-547	-81,2%	327	-322	-49,6%	308	-315	-50,6%	304	-135	-30,8%	359	-193	-35,0%	424	-246	-36,7%	603	-9	-1,5%	473	92	24,1%
Baleares, Illes	332	-2.898	-89,7%	171	-734	-81,1%	184	-379	-67,3%	263	-399	-60,3%	453	-87	-16,1%	384	343	836,6%	334	-16	-4,6%	460	-553	-54,6%	502	16	3,3%	393	-16	-3,9%
Canarias	802	-327	-29,0%	1.605	617	62,4%	1.528	782	104,8%	574	-22	-3,7%	543	38	7,5%	924	398	75,7%	399	-111	-21,8%	438	-833	-65,5%	447	-945	-67,9%	226	-1.111	-83,1%
Cantabria	243	-9	-3,6%	113	-139	-55,2%	118	-57	-32,6%	87	-444	-83,6%	601	402	202,0%	266	-660	-71,3%	192	-90	-31,9%	307	71	30,1%	326	75	29,9%	262	-12	-4,4%
Castilla y León	1.646	-1.546	-48,4%	846	-4.842	-85,1%	27	-3.140	-99,1%	1.604	-3.129	-66,1%	1.354	-1.453	-51,8%	1.382	-1.007	-42,2%	1.938	563	40,9%	1.433	-418	-22,6%	1.999	384	23,8%	1.870	-886	-32,1%
Castilla - La Mancha	752	-796	-51,4%	275	-1.362	-83,2%	503	-866	-63,3%	781	-582	-42,7%	724	-546	-43,0%	501	-266	-34,7%	1.115	-146	-11,6%	1.092	-461	-29,7%	1.200	-312	-20,6%	938	-198	-17,4%
Cataluña	3.327	-785	-19,1%	1.964	-2.418	-55,2%	111	-5.032	-97,8%	344	-7.544	-95,6%	1.642	-3.143	-65,7%	3.877	-501	-11,4%	1.944	-813	-29,5%	2.638	-2.014	-43,3%	4.322	85	2,0%	4.150	-257	-5,8%
Comunitat Valenciana	3.869	427	12,4%	3.984	-455	-10,3%	2.886	-503	-14,8%	2.683	-209	-7,2%	2.875	-1.307	-31,3%	1.685	-64	-3,7%	2.811	-1.750	-38,4%	2.293	-2.106	-47,9%	2.955	-17	-0,6%	2.137	-668	-23,8%
Extremadura	435	-95	-17,9%	106	-731	-87,3%	233	-329	-58,5%	548	-174	-24,1%	388	-429	-52,5%	261	-509	-66,1%	409	-899	-68,7%	291	-589	-66,9%	166	-1.065	-86,5%	147	34	30,1%
Galicia	471	-416	-46,9%	142	-946	-86,9%	318	-388	-55,0%	823	-757	-47,9%	610	-96	-13,6%	966	-15	-1,5%	311	-594	-65,6%	604	-139	-18,7%	863	-485	-36,0%	868	390	81,6%
Madrid, Comunidad de	3.604	1.377	61,8%	546	-1.441	-72,5%	2.454	-216	-8,1%	606	-2.968	-83,0%	700	-2.326	-76,9%	678	18	2,7%	1.545	-2.020	-56,7%	689	-3.782	-84,6%	7.936	3.966	99,9%	3.454	-1.716	-33,2%
Murcia, Región de	594	520	702,7%	2	-272	-99,3%	288	-2.609	-90,1%	298	-743	-71,4%	439	-133	-23,3%	247	110	80,3%	919	-1.429	-60,9%	859	-1.850	-68,3%	610	-422	-40,9%	405	-3.688	-90,1%
Navarra, Com. Foral de	14	-114	-89,1%	200	91	83,5%	300	281	1478,9%	205	-75	-26,8%	272	101	59,1%	89	5	6,0%	285	-588	-67,4%	284	1	0,4%	241	-39	-13,9%	501	131	35,4%
País Vasco	1.303	-122	-8,6%	1.199	44	3,8%	552	-861	-60,9%	858	858	-	1.038	-26	-2,4%	842	-231	-21,5%	550	-765	-58,2%	1.654	320	24,0%	997	-479	-32,5%	1.616	-108	-6,3%
Rioja, La	147	1	0,7%	70	-229	-76,6%	23	-134	-85,4%	40	-203	-83,5%	61	-75	-55,1%	117	-5	-4,1%	122	-32	-20,8%	104	-55	-34,6%	284	106	59,6%	203	109	116,0%
Ceuta	32	0	0,0%	0	-26	-100,0%	0	-31	-100,0%	22	-11	-33,3%	28	-1	-3,4%	15	2	15,4%	33	11	50,0%	20	-11	-35,5%	32	16	100,0%	17	-2	-10,5%
Melilla	27	-1	-3,6%	0	-21	-100,0%	0	-48	-100,0%	35	4	12,9%	15	-26	-63,4%	25	8	47,1%	26	-4	-13,3%	23	-8	-25,8%	10	-10	-50,0%	38	15	65,2%
<b>TOTAL</b>	<b>21.544</b>	<b>-5.999</b>	<b>-21,8%</b>	<b>12.627</b>	<b>-18.038</b>	<b>-58,8%</b>	<b>10.952</b>	<b>-19.872</b>	<b>-64,5%</b>	<b>12.918</b>	<b>-21.166</b>	<b>-62,1%</b>	<b>15.487</b>	<b>-10.490</b>	<b>-40,4%</b>	<b>15.633</b>	<b>-4.185</b>	<b>-21,1%</b>	<b>16.507</b>	<b>-11.986</b>	<b>-42,1%</b>	<b>18.249</b>	<b>-16.546</b>	<b>-47,6%</b>	<b>27.998</b>	<b>-5.554</b>	<b>-16,6%</b>	<b>19.927</b>	<b>-10.424</b>	<b>-34,3%</b>

CCAA	Altas de solicitudes																										
	25/01/2021			25/02/2021			25/03/2021			25/04/2021			25/05/2021			25/06/2021			25/07/2021			25/08/2021			25/09/2021		
	Núm.	Variación anual		Núm.	Variación anual		Núm.	Variación anual		Núm.	Variación anual		Núm.	Variación anual		Núm.	Variación anual		Núm.	Variación anual		Núm.	Variación anual		Núm.	Variación anual	
	Núm.	%	Núm.	Núm.	%	Núm.	Núm.	%	Núm.	Núm.	%	Núm.	Núm.	%	Núm.	Núm.	%	Núm.	Núm.	%	Núm.	Núm.	%	Núm.	Núm.	%	
Andalucía	2.321	-1.162	-33,4%	3.443	-253	-6,8%	3.464	643	22,8%	3.404	2.355	224,5%	4.969	3.942	383,8%	5.094	2.852	127,2%	5.058	1.820	56,2%	6.437	3.883	152,0%	4.985	2.149	75,8%
Aragón	485	-81	-14,3%	555	-66	-10,6%	676	132	24,3%	541	336	163,9%	734	461	168,9%	737	159	27,5%	536	338	170,7%	455	-61	-11,8%	591	212	55,9%
Asturias, Principado de	526	-211	-28,6%	507	-89	-14,9%	591	10	1,7%	683	533	355,3%	890	763	600,8%	862	535	163,6%	434	126	40,9%	615	311	102,3%	412	53	14,8%
Baleares, Illes	270	-126	-31,8%	503	-23	-4,4%	447	115	34,6%	286	115	67,3%	0	-184	-100,0%	1.353	1.090	414,4%	533	80	17,7%	362	-22	-5,7%	710	376	112,6%
Canarias	107	-415	-79,5%	76	-215	-73,9%	886	84	10,5%	1.271	-334	-20,8%	1.486	-42	-2,7%	1.651	1.077	187,6%	1.289	746	137,4%	1.350	426	46,1%	1.132	733	183,7%
Cantabria	223	-70	-23,9%	323	-28	-8,0%	317	74	30,5%	343	230	203,5%	332	214	181,4%	266	179	205,7%	257	-344	-57,2%	440	174	65,4%	323	131	68,2%
Castilla y León	1.100	-1.082	-49,6%	1.909	293	18,1%	1.684	38	2,3%	1.592	746	88,2%	1.519	1.492	5525,9%	2.032	428	26,7%	1.382	28	2,1%	1.126	-256	-18,5%	1.815	-123	-6,3%
Castilla - La Mancha	558	-376	-40,3%	1.075	-315	-22,7%	1.305	553	73,5%	1.260	985	358,2%	1.760	1.257	249,9%	1.322	541	69,3%	1.323	599	82,7%	706	205	40,9%	1.269	154	13,8%
Cataluña	3.716	-424	-10,2%	2.895	-1.197	-29,3%	4.609	1.282	38,5%	4.297	2.333	118,8%	5.133	5.022	4524,3%	5.920	5.576	1620,9%	4.304	2.662	162,1%	5.300	1.423	36,7%	2.905	961	49,4%
Comunitat Valenciana	1.314	-336	-20,4%	2.287	854	59,6%	3.046	-823	-21,3%	2.291	-1.693	-42,5%	2.545	-341	-11,8%	2.643	-40	-1,5%	3.087	212	7,4%	2.724	1.039	61,7%	3.459	648	23,1%
Extremadura	146	39	36,4%	404	-176	-30,3%	850	415	95,4%	761	655	617,9%	596	363	155,8%	487	-61	-11,1%	946	558	143,8%	1.000	739	283,1%	377	-32	-7,8%
Galicia	477	-221	-31,7%	555	142	34,4%	908	437	92,8%	840	698	491,5%	840	466	146,5%	1.150	327	39,7%	842	232	38,0%	643	-323	-33,4%	962	651	209,3%
Madrid, Comunidad de	20	-2.816	-99,3%	50	-3.147	-98,4%	3.878	274	7,6%	3.200	2.654	486,1%	1.130	-1.324	-54,0%	2.902	2.296	378,9%	2.937	2.237	319,6%	2.582	1.904	280,8%	2.474	929	60,1%
Murcia, Región de	592	-44	-6,9%	685	20	3,0%	769	175	29,5%	753	751	37550,0%	1.164	876	304,2%	1.052	754	253,0%	872	433	98,6%	229	-18	-7,3%	815	-104	-11,3%
Navarra, Com. Foral de	91	-80	-46,8%	154	-9	-5,5%	339	325	2321,4%	313	113	56,5%	135	-165	-55,0%	218	13	6,3%	132	-140	-51,5%	204	115	129,2%	297	12	4,2%
País Vasco	1.081	-135	-11,1%	1.164	-183	-13,6%	1.158	-145	-11,1%	889	-310	-25,9%	1.206	654	118,5%	1.356	498	58,0%	1.298	260	25,0%	1.106	264	31,4%	1.170	620	112,7%
Rioja, La	180	44	32,4%	212	44	26,2%	296	149	101,4%	236	166	237,1%	197	174	756,5%	217	177	442,5%	171	110	180,3%	279	162	138,5%	120	-2	-1,6%

En la siguiente tabla podemos ver que entre los meses de marzo y octubre de 2020 así como en enero y febrero de 2021 se han registrado en SISAAD un número de altas en resoluciones de reconocimiento de prestación notablemente inferior al de los mismos meses del año anterior, mientras que en noviembre de 2020, diciembre de 2020 y **desde marzo de 2021 en SISAAD se han registrado incrementos interanuales en el número de altas en resoluciones de reconocimiento de prestación**, siendo el aumento del mes de septiembre de 2021 el de mayor intensidad (107,4%), seguido de los meses de abril de 2021 y marzo de 2021. En **septiembre se han registrado 28.190 resoluciones de reconocimiento de prestación**, el mayor valor registrado desde el comienzo de la pandemia, 14.600 resoluciones de reconocimiento de prestación más que en septiembre de 2020, lo que supone un **incremento del 107,4% interanual**.

En septiembre de 2021, los mayores incrementos interanuales en las altas de resoluciones de prestación han sido en **Aragón** (1.360 altas de resoluciones de prestación, 1.165 más que en el mismo mes de 2020), la **Comunitat Valenciana** (8.744 altas de resoluciones de prestación, 7.186 más que en el mismo mes de 2020) y **Canarias** (175,4% interanual, alcanzando 391 altas de resoluciones de prestación, 249 más que en el mismo mes del año anterior). Por el contrario, las únicas CCAA que han registrado descensos interanuales en las altas de resoluciones de reconocimiento de prestación han sido **Cantabria** (98 altas de resoluciones de prestación, 111 menos que en el mismo mes de 2020, registrando un descenso del 53,1% interanual), el **Principado de Asturias** (ha registrado 566 altas de resolución de prestación, 61 menos que en el mismo mes de 2020, con una caída del 9,7% interanual) y **Galicia** (ha registrado 749 altas de resoluciones de prestación, 58 menos que en el mismo mes de 2020, con un descenso del 7,2% interanual).



CCAA	Altas de resoluciones de prestación (certificados mensuales de las CCAA)																							
	25/03/2020		25/04/2020		25/05/2020		25/06/2020		25/07/2020		25/08/2020		25/09/2020		25/10/2020		25/11/2020		25/12/2020					
	Núm.	Variación anual Núm. %	Núm.	Variación anual Núm. %	Núm.	Variación anual Núm. %	Núm.	Variación anual Núm. %	Núm.	Variación anual Núm. %	Núm.	Variación anual Núm. %	Núm.	Variación anual Núm. %	Núm.	Variación anual Núm. %	Núm.	Variación anual Núm. %	Núm.	Variación anual Núm. %	Núm.	Variación anual Núm. %		
Andalucía	1.872	136 7,8%	600	-1.249 -67,6%	870	-3.210 -78,7%	2.967	-15 -0,5%	3.029	-650 -17,7%	4.091	30 0,7%	3.597	42 1,2%	4.329	887 25,8%	6.465	3.362 108,3%	3.685	514 16,2%				
Aragón	590	-174 -22,8%	319	-422 -57,0%	375	-452 -54,7%	690	-459 -39,9%	53	-684 -92,8%	63	-489 -88,6%	195	-302 -60,8%	321	-479 -59,9%	317	-649 -67,2%	475	-117 -19,8%				
Asturias, Principado de	398	118 42,1%	212	200 166,6%	340	309 99,6%	1.096	1.077 566,8%	815	545 201,9%	531	177 50,0%	627	292 166,9%	467	292 166,9%	817	644 372,3%	483	256 112,8%				
Baleares, Illes	1.282	782 156,4%	457	-339 -42,6%	512	-701 -57,8%	331	-382 -53,6%	256	-232 -47,5%	439	439 -	200	-174 -46,5%	414	-232 -35,9%	425	188 79,3%	495	146 41,8%				
Canarias	707	275 63,7%	868	385 79,7%	401	103 34,6%	535	267 99,6%	367	-10 -2,7%	377	-49 -11,5%	142	-97 -40,6%	179	-211 -54,1%	211	-144 -40,6%	157	-140 -47,1%				
Cantabria	286	21 7,9%	92	-127 -58,0%	171	-1 -0,6%	18	-101 -84,9%	538	125 30,3%	231	-162 -41,2%	209	-71 -25,4%	312	-149 -32,3%	301	43 16,7%	179	-124 -40,9%				
Castilla y León	1.427	-907 -38,9%	1.722	-1.453 -45,8%	3.147	2.107 202,6%	1.581	-3.448 -68,6%	1.259	139 12,4%	1.559	46 3,0%	1.549	-717 -31,6%	1.011	-694 -40,7%	1.965	286 17,0%	2.058	143 7,5%				
Castilla - La Mancha	829	-195 -19,0%	358	-693 -65,9%	551	-602 -52,2%	861	-213 -19,8%	763	-773 -50,3%	665	-231 -25,8%	643	-301 -31,9%	1.183	393 49,7%	1.094	31 2,9%	625	-853 -57,7%				
Cataluña	2.743	-1.231 -31,0%	569	-3.386 -85,6%	2.257	-922 -29,0%	1.682	-988 -37,0%	1.824	-1.266 -41,0%	1.808	48 2,7%	1.490	-1.029 -40,8%	2.279	-523 -18,7%	1.183	-1.712 -59,1%	2.972	569 23,7%				
Comunitat Valenciana	2.681	918 52,1%	2.680	215 8,7%	2.217	160 7,8%	2.319	137 6,3%	2.564	763 42,4%	1.633	438 36,7%	1.558	-61 -3,8%	1.981	-330 -14,3%	2.701	296 12,3%	3.177	390 14,0%				
Extremadura	73	3 4,3%	1.072	727 210,7%	411	-55 -11,8%	306	-41 -11,8%	1.086	716 193,5%	494	148 42,8%	279	127 83,6%	348	-170 -32,8%	907	735 427,3%	387	116 42,8%				
Galicia	1.290	40 3,2%	271	-600 -68,9%	421	-183 -30,3%	932	-10 -1,1%	1.648	614 59,4%	795	-106 -11,8%	807	13 1,6%	827	180 27,8%	764	167 28,0%	1.128	156 16,0%				
Madrid, Comunidad de	1.014	-799 -44,1%	1.374	-114 -7,7%	3.135	1.986 172,8%	3.315	1.483 80,9%	1.425	-426 -23,0%	391	-2.852 -87,9%	1.183	-1.541 -56,6%	946	-544 -36,5%	976	-429 -30,5%	1.215	-351 -22,4%				
Murcia, Región de	1.092	839 331,6%	665	-44 -6,2%	262	-256 -49,4%	454	-136 -23,1%	211	-249 -54,1%	225	14 6,6%	299	-238 -44,3%	207	-90 -30,3%	438	81 22,7%	542	264 95,0%				
Navarra, Com. Foral de	54	-123 -69,5%	200	80 66,7%	354	326 1164,3%	103	-202 -66,2%	209	0 0,0%	292	218 294,6%	253	-68 -21,2%	204	43 26,7%	195	-257 -56,9%	318	44 16,1%				
País Vasco	866	-153 -15,0%	834	163 24,3%	487	-560 -53,5%	506	-535 -51,4%	627	-293 -31,8%	425	-536 -55,8%	469	-596 -56,0%	1.011	-506 -33,4%	823	-300 -26,7%	874	-63 -6,7%				
Rioja, La	77	-45 -36,9%	77	-33 -30,0%	135	-8 -5,6%	213	45 26,8%	194	79 68,7%	115	-1 -0,9%	68	-53 -43,8%	111	-63 -36,2%	156	-7 -4,3%	99	-24 -19,5%				
Ceuta	14	-1 -6,7%	0	-25 -100,0%	0	-8 -100,0%	26	-6 -18,8%	20	1 5,3%	19	8 72,7%	16	-10 -38,5%	19	-12 -38,7%	24	12 100,0%	22	3 15,8%				
Melilla	24	3 14,3%	2	-24 -92,3%	0	-43 -100,0%	0	-39 -100,0%	0	-27 -100,0%	0	-9 -100,0%	6	-9 -60,0%	0	-20 -100,0%	0	-12 -100,0%	0	-26 -100,0%				
<b>TOTAL</b>	<b>17.319</b>	<b>-493 -2,8%</b>	<b>12.372</b>	<b>-6.739 -35,3%</b>	<b>16.046</b>	<b>-2.010 -11,1%</b>	<b>17.935</b>	<b>-3.566 -16,6%</b>	<b>16.888</b>	<b>-1.628 -8,8%</b>	<b>14.153</b>	<b>-2.869 -16,9%</b>	<b>13.590</b>	<b>-4.689 -25,7%</b>	<b>16.149</b>	<b>-2.228 -12,1%</b>	<b>19.762</b>	<b>2.330 13,4%</b>	<b>18.891</b>	<b>903 5,0%</b>				

CCAA	Altas de resol. de prest.																			
	25/01/2021		25/02/2021		25/03/2021		25/04/2021		25/05/2021		25/06/2021		25/07/2021		25/08/2021		25/09/2021			
	Núm.	Variación anual Núm. %	Núm.	Variación anual Núm. %	Núm.	Variación anual Núm. %	Núm.	Variación anual Núm. %	Núm.	Variación anual Núm. %	Núm.	Variación anual Núm. %	Núm.	Variación anual Núm. %	Núm.	Variación anual Núm. %	Núm.	Variación anual Núm. %		
Andalucía	1.547	-1.022 -39,8%	4.011	1.484 58,7%	4.855	2.983 159,3%	4.024	3.424 570,7%	4.200	3.330 382,8%	5.232	2.265 76,3%	4.591	1.562 51,6%	4.738	647 15,8%	4.903	1.306 36,3%		
Aragón	211	-258 -55,0%	347	-295 -46,0%	505	-85 -14,4%	650	331 103,8%	487	112 29,9%	686	-4 -0,6%	884	831 1567,9%	1.304	1.241 1969,8%	1.360	1.165 597,4%		
Asturias, Principado de	408	312 325,0%	503	-129 -20,4%	719	321 80,7%	622	410 193,4%	654	314 92,4%	935	-161 -14,7%	924	109 13,4%	473	-58 -10,9%	566	-61 -9,7%		
Baleares, Illes	262	-97 -27,0%	717	197 37,9%	168	-1.114 -86,9%	312	-145 -31,7%	215	-297 -58,0%	640	309 93,4%	670	414 161,7%	291	-148 -33,7%	356	156 78,0%		
Canarias	128	-133 -51,0%	232	-20 -7,9%	237	-470 -66,5%	439	-429 -49,4%	434	33 8,2%	491	-44 -8,2%	252	-115 -31,3%	358	-19 -5,0%	391	249 175,4%		
Cantabria	160	-47 -22,7%	364	-1.754 -82,8%	271	-15 -5,2%	236	144 156,5%	253	82 48,0%	142	124 688,9%	247	-291 -54,1%	226	-5 -2,2%	98	-111 -53,1%		
Castilla y León	1.598	-22 -1,4%	1.562	310 24,8%	1.392	-35 -2,5%	1.729	7 0,4%	1.380	-1.767 -56,1%	1.482	-99 -6,3%	1.186	-73 -5,8%	334	-1.225 -78,6%	2.395	846 54,6%		
Castilla - La Mancha	533	-325 -37,9%	737	-535 -42,1%	995	166 20,0%	1.256	898 250,8%	852	301 54,6%	909	48 5,6%	1.118	355 46,5%	699	34 5,1%	767	124 19,3%		
Cataluña	1.631	-146 -8,2%	1.891	-547 -22,4%	3.628	885 32,3%	4.182	3.613 635,0%	3.337	1.080 47,9%	3.373	1.691 100,5%	3.424	1.600 87,7%	1.755	-53 -2,9%	2.857	1.367 91,7%		
Comunitat Valenciana	1.283	345 36,8%	2.201	-1.358 -38,2%	2.895	214 8,0%	1.143	-1.537 -57,4%	1.256	-961 -43,3%	1.835	-484 -20,9%	2.331	-233 -9,1%	2.025	392 24,0%	8.744	7.186 461,2%		
Extremadura	31	-67 -68,4%	58	-10 -14,7%	187	114 156,2%	930	-142 -13,2%	335	-76 -18,5%	557	251 82,0%	715	-371 -34,2%	210	-284 -57,5%	754	475 170,3%		
Galicia	766	-403 -34,5%	911	277 43,7%	1.050	-240 -18,6%	863	592 218,5%	768	347 82,4%	1.063	131 14,1%	895	-753 -45,7%	706	-89 -11,2%	749	-58 -7,2%		
Madrid, Comunidad de	580	-273 -32,0%	882	-1.364 -60,7%	6.246	5.232 516,0%	2.743	1.369 99,6%	2.269	-866 -27,6%	2.427	-888 -26,8%	3.241	1.816 127,4%	1.207	816 208,7%	1.966	783 66,2%		
Murcia, Región de	420	240 133,3%	564	22 4,1%	368	-724 -66,3%	635	-30 -4,5%	501	239 91,2%	736	282 62,1%	683	472 223,7%	137	-88 -39,1%	799	500 167,2%		
Navarra, Com. Foral de	36	-59 -62,1%	20	-103 -83,7%	477	423 783,3%	162	-38 -19,0%	96	-258 -72,9%	167	64 62,1%	111	-98 -46,9%	181	-111 -38,0%	265	12 4,7%		
País Vasco	863	-72 -7,7%	819	-129 -13,6%	835	-31 -3,6%	812	-22 -2,6%	777	290 59,5%	765	259 51,2%	667	40 6,4%	607	182 42,8%	1.065	596 127,1%		
Rioja, La	136	74 119,4%	197	88 80,7%	172	95 123,4%	182	105 136,4%	164	29 21,5%	8	-205 -96,2%	299	105 54,1%	137	22 19,1%	123	55 80,9%		
Ceuta	7	1 16,7%	9	-2 -18,2%	29	15 107,1%	20	20 -	17	17 -	31	5 19,2%	14	-6 -30,0%	11	-8 -42,1%	19	3 18,8%		
Melilla	0	-17 -100,0%	22	5 29,4%	12	-12 -50,0%	17	15 750,0%	13	13 -	40	40 -	15	15 -	12	12 -	13	7 116,7%		
<b>TOTAL</b>	<b>10.600</b>	<b>-1.969 -15,7%</b>	<b>16.047</b>	<b>-3.863 -19,4%</b>	<b>25.041</b>	<b>7.722 44,6%</b>	<b>20.957</b>	<b>8.585 69,4%</b>	<b>18.008</b>	<b>1.962 12,2%</b>	<b>21.519</b>	<b>3.584 20,0%</b>	<b>22.267</b>	<b>5.379 31,9%</b>	<b>15.411</b>	<b>1.258 8,9%</b>	<b>28.190</b>	<b>14.600 107,4%</b>		