

IMPACTO DEL COVID-19 EN EL SISTEMA PARA LA AUTONOMÍA Y ATENCIÓN A LA DEPENDENCIA (SAAD)

(Datos a 30 de noviembre de 2021)

Índice

1.	Resumen de la evolución de las principales variables de SISAAD a nivel estatal.....	3
1.1.	Evolución de las prestaciones de dependencia a nivel estatal	6
2.	Evolución de las solicitudes	10
2.1.	Evolución de las solicitudes por comunidades autónomas.....	11
3.	Evolución de las resoluciones.....	12
3.1.	Evolución de las resoluciones por comunidades autónomas	13
4.	Evolución de las personas beneficiarias con derecho a prestación	14
4.1.	Evolución de las personas beneficiarias con derecho a prestación por comunidades autónomas.....	15
5.	Evolución de las personas beneficiarias con prestación	16
5.1.	Evolución de las personas beneficiarias con prestación por comunidades autónomas.....	17
6.	Evolución de las personas beneficiarias con derecho a prestación pendientes de recibirla	18
6.1.	Evolución de las personas beneficiarias con derecho a prestación pendientes de recibirla por comunidades autónomas.....	19
7.	Evolución de los fallecidos según la situación del procedimiento de dependencia	20
7.1.	Evolución de los fallecidos según la situación del procedimiento de dependencia por Comunidades Autónomas	24
8.	Evolución de las altas de solicitudes y de las altas de personas beneficiarias con prestación en SISAAD (certificados mensuales de CCAA).....	28

1. Resumen de la evolución de las principales variables de SISAAD a nivel estatal

	Número											30 de noviembre de 2021					
												Tv mensual.		Tv acumulada. 30/11/21 respecto a 31/12/20		Tv anual. 30/11/21 respecto a 30/11/20	
	31/12/2020	29/02/2020	31/03/2020	30/06/2020	30/09/2020	31/12/2020	31/03/2021	30/06/2021	30/09/2021	31/10/2021	30/11/2021	%	Num	%	Num	%	Num
Solicitudes	1.850.950	1.899.385	1.898.854	1.850.322	1.844.766	1.850.950	1.840.043	1.863.027	1.879.915	1.889.570	1.897.510	0,4%	7.940	2,5%	46.560	2,4%	44.571
Resoluciones de grado	1.709.394	1.745.108	1.748.292	1.699.216	1.697.776	1.709.394	1.710.163	1.740.848	1.749.204	1.761.385	1.769.950	0,5%	8.565	3,5%	60.556	3,8%	64.703
Sin grado	352.921	356.394	357.131	351.766	352.379	352.921	351.150	351.193	349.948	351.184	352.054	0,2%	870	-0,2%	-867	-0,2%	-561
Personas beneficiarias con derecho	1.356.473	1.388.714	1.391.161	1.347.450	1.345.397	1.356.473	1.359.013	1.389.655	1.399.256	1.410.201	1.417.896	0,5%	7.695	4,5%	61.423	4,8%	65.264
Grado I	473.559	470.810	473.041	468.827	470.420	473.559	476.816	482.001	483.988	487.008	488.305	0,3%	1.297	3,1%	14.746	3,4%	15.840
Grado II	506.355	516.786	517.993	503.722	503.126	506.355	507.026	518.087	523.090	527.412	530.398	0,6%	2.986	4,7%	24.043	4,9%	24.772
Grado III	376.559	401.118	400.127	374.901	371.851	376.559	375.171	389.567	392.178	395.781	399.193	0,9%	3.412	6,0%	22.634	6,6%	24.652
Personas beneficiarias con prestación	1.124.230	1.120.879	1.121.520	1.106.030	1.111.492	1.124.230	1.132.396	1.159.213	1.188.163	1.200.698	1.211.931	0,9%	11.233	7,8%	87.701	8,3%	92.722
Grado I	337.667	315.694	317.355	324.609	331.196	337.667	345.448	351.974	365.245	369.944	374.069	1,1%	4.125	10,8%	36.402	11,7%	39.112
Grado II	443.395	443.439	443.517	438.769	440.051	443.395	444.975	453.456	463.095	467.380	470.831	0,7%	3.451	6,2%	27.436	6,4%	28.251
Grado III	343.168	361.746	360.648	342.652	340.245	343.168	341.973	353.783	359.823	363.374	367.031	1,0%	3.657	7,0%	23.863	7,4%	25.359
Personas beneficiarias sin prestación	232.243	267.835	269.641	241.420	233.905	232.243	226.617	230.442	211.093	209.503	205.965	-1,7%	-3.538	-11,3%	-26.278	-11,8%	-27.458
Grado I	135.892	155.116	155.686	144.218	139.224	135.892	131.368	130.027	118.743	117.064	114.236	-2,4%	-2.828	-15,9%	-21.656	-16,9%	-23.272
Grado II	62.960	73.347	74.476	64.953	63.075	62.960	62.051	64.631	59.995	60.032	59.567	-0,8%	-465	-5,4%	-3.393	-5,5%	-3.479
Grado III	33.391	39.372	39.479	32.249	31.606	33.391	33.198	35.784	32.355	32.407	32.162	-0,8%	-245	-3,7%	-1.229	-2,2%	-707

Tras el estado de alarma decretado el 14 de marzo de 2020, la tendencia de las principales variables de dependencia ha sido decreciente. En las estadísticas a 31 de marzo de 2020 no se observó el cambio de evolución en todas las variables, debido al retraso de envío de los datos y a que el cruce de fallecidos con los datos de INE y Justicia se realiza a mes vencido, entre otras causas. En cambio, en las estadísticas a 30 de abril de 2020 ya se evidenciaba el descenso de todas las variables respecto al mes anterior, comportamiento que se repitió en mayo, junio (en este último mes disminuyen todas las principales variables excepto las personas beneficiarias con prestación), agosto y septiembre de 2020. La excepción se registró en julio de 2020 donde las principales variables aumentaron excepto las solicitudes y las personas beneficiarias con prestación pendiente de recibirla. Cambió la tendencia en octubre de 2020, donde todas las

variables aumentaron excepto las personas beneficiarias sin prestación pendientes de recibirla. En noviembre y diciembre de 2020 continuó la tendencia ascendente y crecieron todas las variables (en este último mes aumentaron todas las principales variables excepto las solicitudes y las personas beneficiarias sin prestación pendientes de recibirla), así como en febrero de 2021 (crecieron todas las principales variables excepto las solicitudes), marzo y abril de 2021 (crecieron todas excepto en las personas beneficiarias con derecho a prestación pendientes de recibirla), mayo y junio de 2021 (crecieron todas las variables) y julio, septiembre, octubre y noviembre de 2021 (crecieron todas excepto en las personas beneficiarias con derecho a prestación pendientes de recibirla). La excepción se produjo en enero de 2021, donde descendieron todas las variables excepto las personas beneficiarias sin prestación pendientes de recibirla, y en agosto

de 2021 donde descendieron todas las variables excepto las *personas beneficiarias con prestación* y las *solicitudes*. A 30 de noviembre de 2021 se registró un incremento intermensual en las *personas beneficiarias con prestación* (0,9% intermensual) han aumentado en 11.233, las *personas beneficiarias con derecho a prestación* (0,5% intermensual) han registrado 7.695 más que en octubre de 2021, las *resoluciones* (0,5% intermensual) han crecido en 8.565 respecto al mes anterior y las *solicitudes* (0,4% intermensual) han crecido en 7.940. En cambio, han descendido en 3.538 las *personas beneficiarias con derecho a prestación pendientes de recibirla* (-1,7% intermensual).

La última estadística publicada anterior al estado de alarma es la de los datos a fecha de 29 de febrero de 2020, por lo que, **si comparamos con los datos anteriores al estado de alarma ya se registra un incremento de todas las principales variables, excepto** en las *personas beneficiarias con derecho a prestación pendientes de recibirla* (-23,1% respecto a febrero de 2020, 61.870 personas beneficiarias con derecho a prestación pendientes de recibirla menos) y en las *solicitudes* (-0,1% respecto a

febrero de 2020, 1.875 solicitudes menos). Así, las tasas de variación a 30 de noviembre de 2021 respecto a los datos a 29 de febrero de 2020, ordenándolas de más positiva a menos han sido las *personas beneficiarias con prestación* (8,1% respecto a febrero de 2020, con 91.052 personas más), las *personas beneficiarias con derecho a prestación* (2,1% respecto a febrero de 2020, 29.182 más) y las *resoluciones* (1,4% respecto a febrero de 2020, 24.842 resoluciones más).

Por otro lado cabe destacar que el incremento de las *personas beneficiarias con prestación* respecto a febrero de 2020 ha sido de diferente intensidad según el grado de dependencia. Las *personas beneficiarias con prestación de Grado III* son las que menos se han incrementado, en 5.285 personas respecto a febrero de 2020 (1,5% respecto a dicha fecha), las *personas beneficiarias con prestación de Grado II* han crecido en 27.392 personas respecto a febrero de 2020 (6,2% respecto a dicha fecha) y son las *personas beneficiarias con prestación de Grado I* las que más se han incrementado, en 58.375 respecto a febrero de 2020 (18,5% respecto a dicha fecha).

G I.- Evolución de los principales indicadores

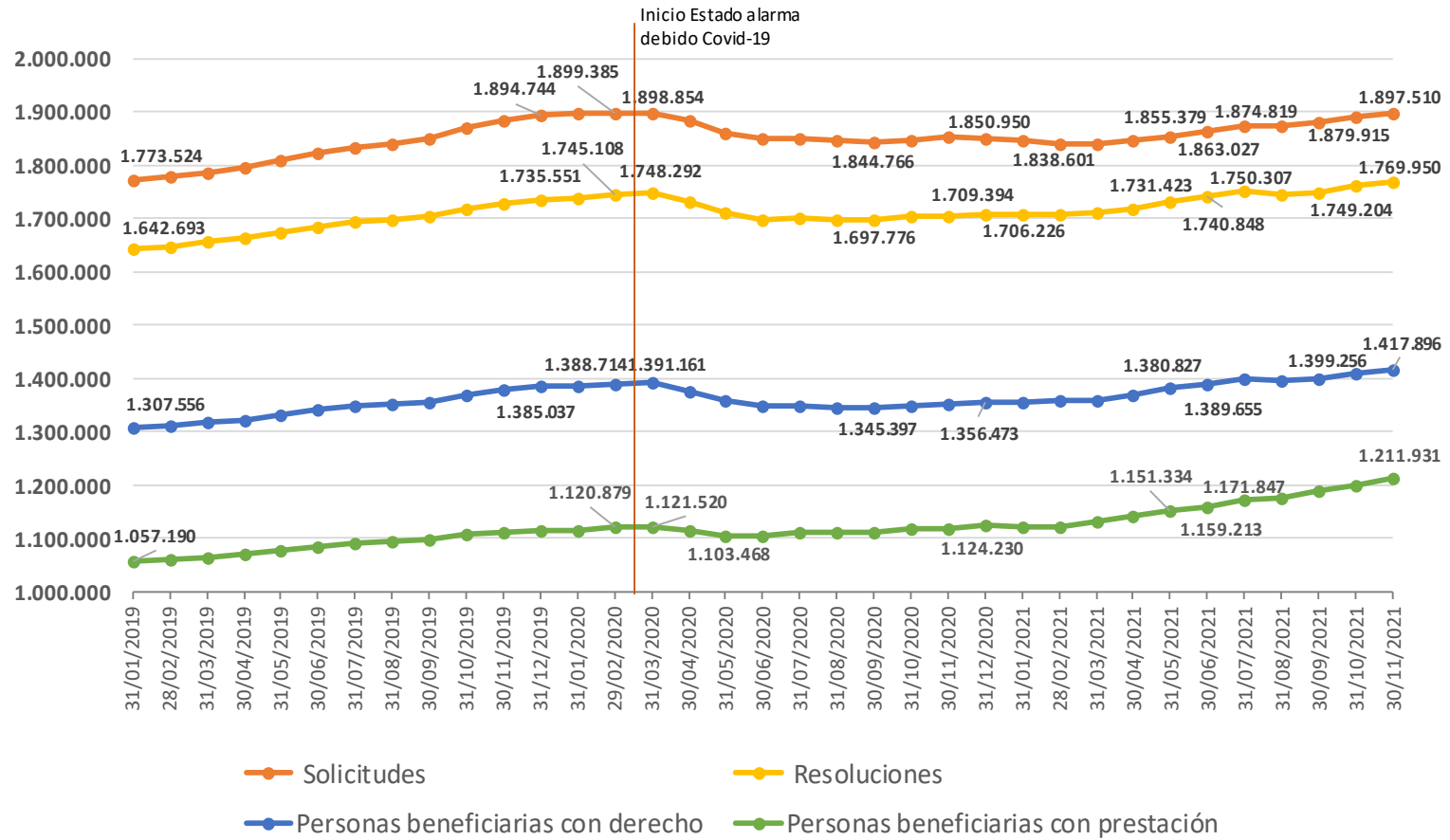

1.1. Evolución de las prestaciones de dependencia a nivel estatal

Prestaciones	Número											30 de noviembre de 2021					
	2020					2021						Tv mensual.		Tv acumulada. 30/11/21 respecto a 31/12/20		Tv anual. 30/11/21 respecto a 30/11/20	
	31/12/2020	29/02/2020	31/03/2020	30/06/2020	30/09/2020	31/12/2020	31/03/2021	30/06/2021	30/09/2021	31/10/2021	30/11/2021	%	Num	%	Num	%	Num
Prestaciones	1.427.207	1.419.988	1.421.352	1.403.466	1.409.499	1.427.207	1.440.849	1.478.062	1.516.612	1.534.198	1.551.857	1,2%	17.659	8,7%	124.650	9,2%	130.389
Preven. Dep. y Promo. A. Personal	61.411	62.017	64.473	62.454	61.344	61.411	60.824	60.784	61.196	61.465	61.872	0,7%	407	0,8%	461	0,5%	285
Teleasistencia	254.644	248.883	249.254	247.917	248.905	254.644	263.432	270.735	278.699	282.625	286.875	1,5%	4.250	12,7%	32.231	13,4%	33.955
Ayuda a Domicilio	253.202	251.812	249.883	243.917	246.743	253.202	257.003	265.947	275.199	280.301	286.893	2,4%	6.592	13,3%	33.691	13,6%	34.302
Centros Día/Noche	88.465	96.527	96.171	93.709	90.927	88.465	87.968	88.656	89.493	90.398	91.207	0,9%	809	3,1%	2.742	2,2%	1.921
Atención Residencial	156.437	171.119	168.888	154.924	155.263	156.437	156.308	163.731	166.365	168.017	169.399	0,8%	1.382	8,3%	12.962	8,4%	13.190
PE Vinculada al Servicio	154.547	152.650	153.361	153.010	154.482	154.547	152.149	157.824	162.155	163.830	166.493	1,6%	2.663	7,7%	11.946	8,3%	12.763
PE Cuidados Familiares	450.517	429.060	431.383	439.579	443.907	450.517	455.133	462.112	475.140	479.179	480.630	0,3%	1.451	6,7%	30.113	7,5%	33.395
PE Asistencia Personal	7.984	7.920	7.939	7.956	7.928	7.984	8.032	8.273	8.365	8.383	8.488	1,3%	105	6,3%	504	7,3%	578
Nº de prestaciones por beneficiario	1,27	1,27	1,27	1,27	1,27	1,27	1,27	1,28	1,28	1,28	1,28	0,00	-	0,01	-	0,01	

Tras el estado de alarma decretado el 14 de marzo de 2020, los primeros meses la tendencia de las prestaciones de dependencia también fue decreciente. En las estadísticas a 31 de marzo de 2020 no se observó el cambio de evolución, por las causas anteriormente expuestas. En cambio, en las estadísticas de **abril y mayo de 2020 sí observamos que las prestaciones disminuyeron** respecto al mes anterior en todas las prestaciones de servicios, en la prestación económica vinculada al servicio, y en el total de prestaciones, mientras que se incrementaron en las prestaciones económicas de cuidados familiares y de asistencia personal. A partir de **junio de 2020 el total de las prestaciones mostró un crecimiento** intermensual que se mantuvo a 31 de julio de 2020. En los meses de **agosto de 2020 y septiembre el total de prestaciones se mantuvo estable** (0,0% intermensual en ambos casos). Para pasar a **partir de octubre de 2020 de nuevo a aumentar el total de prestaciones** (0,5% intermensual), manteniéndose el comportamiento creciente en noviembre de 2020 (incremento del 0,3% intermensual) y diciembre de 2020 (incremento del 0,4% intermensual). Hubo una **excepción en el mes de enero de 2021**, en

el que **el total de prestaciones disminuyó** en 5.034 con respecto al mes anterior (-0,4% intermensual), mientras que **a partir de febrero de 2021 se registraron incrementos mensuales en todos los meses**, y a **30 de noviembre de 2021** se ha mantenido el aumento con 17.659 más que el mes anterior (1,2% intermensual) (gráfico II).

Todos los tipos de prestación han crecido en el último mes. Así, los tipos de prestación que más se han incrementado han sido la **ayuda a domicilio** (2,4% intermensual, con 6.592 prestaciones más), el servicio de **teleasistencia** (1,5% intermensual, con 4.250 prestaciones más), la **prestación económica vinculada al servicio** (1,6%, con 2.663 prestaciones más), la **prestación económica de asistencia personal** (1,3%, con 105 prestaciones más), los **centros de día/noche** (0,9% intermensual, con 809 más) y la **atención residencial** (0,8% intermensual, con 1.382 más que en octubre de 2021) (gráfico III y gráfico IV).

Si comparamos las prestaciones a 30 de noviembre de 2021 con los datos anteriores al estado de alarma (publicación con datos a 29 de febrero de 2020), se puede observar un **incremento del total de las prestaciones** con 131.869 prestaciones más que el 29 de febrero de 2020 (**9,3%**) (gráfico II). Todas las prestaciones de servicios han disminuido excepto la **teleasistencia** que se ha incrementado en un 15,3% (37.992 prestaciones más) y la **ayuda a domicilio** que ha crecido un 13,9% (35.081 prestaciones más). Así, los **centros de día/noche** han **decrecido un 5,5%** (5.320 prestaciones menos que en febrero de 2020), la **atención residencial** ha **caído un 1,0%** (1.720 prestaciones menos que en febrero de 2020) y la

promoción de la autonomía personal y prevención de la dependencia ha descendido un **0,2%** (145 prestaciones menos que en febrero de 2020). En cambio, se han producido incrementos en todas las prestaciones económicas. Así, la **prestación económica de cuidados familiares** es la que más ha crecido (**aumento del 12,0%** desde febrero de 2020, con 51.570 prestaciones más), seguida de la **prestación económica vinculada al servicio** (**9,1%**, con 13.843 prestaciones más) y de la **prestación económica de asistencia personal** (**7,2%**, con 568 prestaciones más) (gráfico III y gráfico IV).

G II.- Evolución de las prestaciones

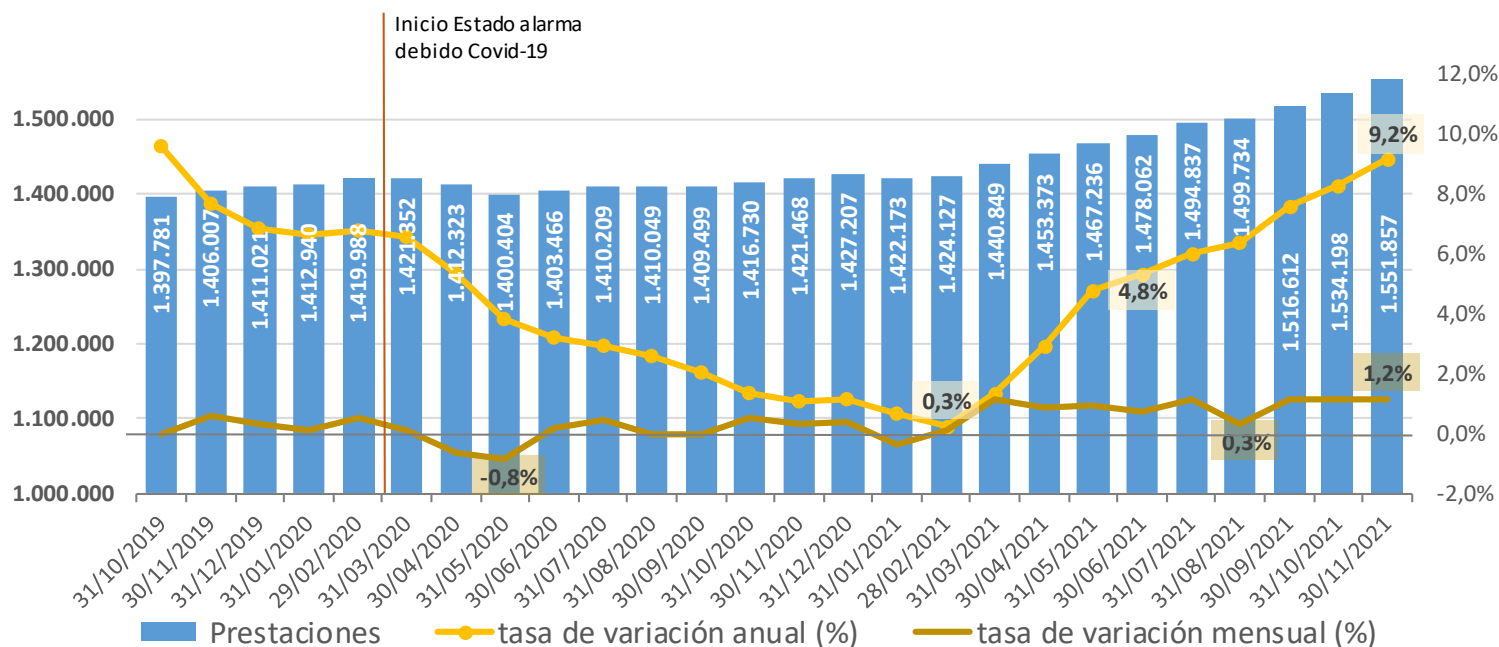

G III.- Evolución de las prestaciones por grupos de tipos de prestación

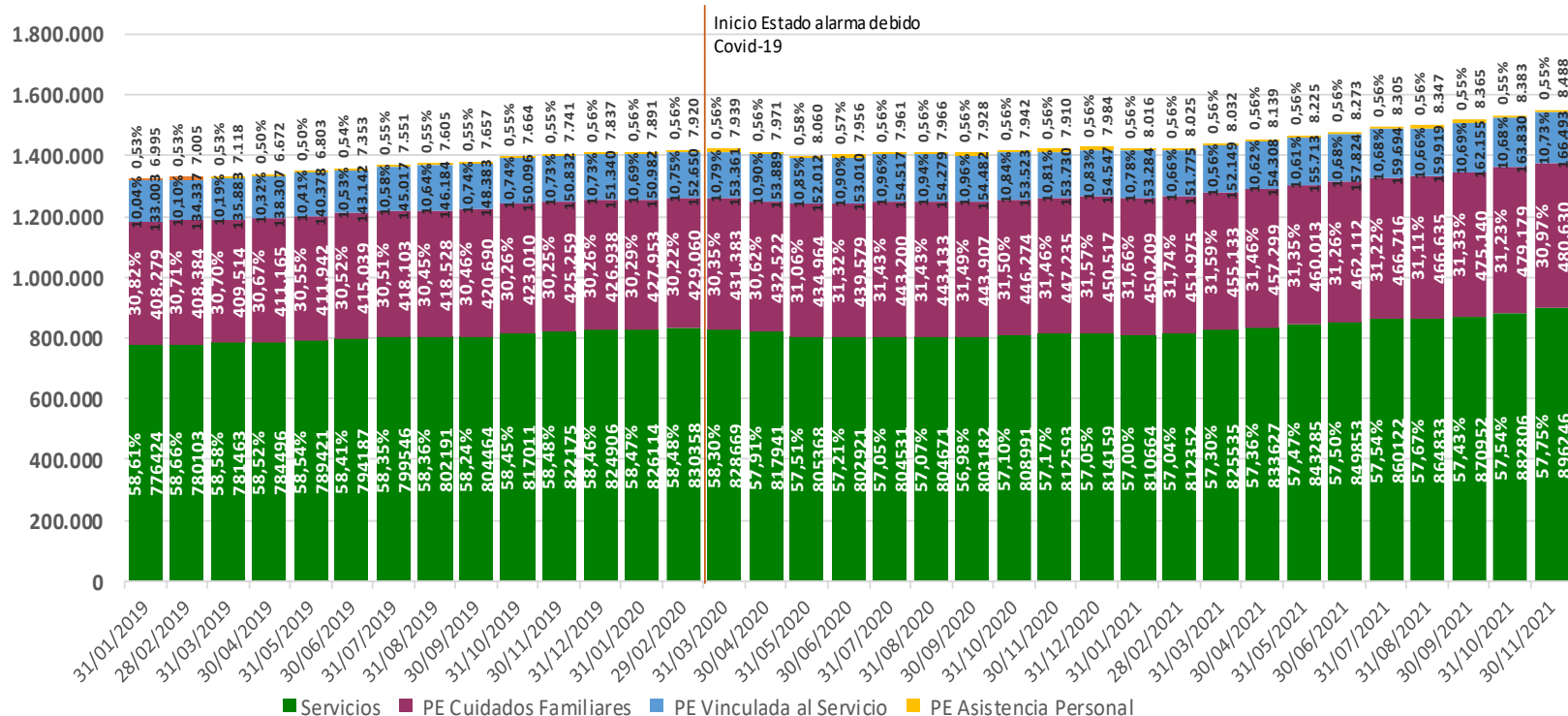

Si agrupamos las prestaciones en dos grandes grupos: **prestaciones por servicios** (incluye servicios, prestación económica vinculada al servicio y prestación económica de asistencia personal) y **prestación económica de cuidados familiares**, podemos ver como el **porcentaje que representa la prestación económica de cuidados familiares sobre el total de prestaciones se incrementó desde febrero de 2020**, pasando de un 30,22%

en febrero de 2020 a un 31,74% en febrero de 2021, descendiendo hasta el **30,97% registrado en noviembre de 2021**. El porcentaje de las **prestaciones por servicios** disminuye, por tanto, de un 69,88% en febrero de 2020 a un 68,26% en febrero de 2021, y crece hasta el 69,03% registrado en noviembre de 2021 (gráfico III).

G IV.- Evolución de los servicios por tipo de servicio

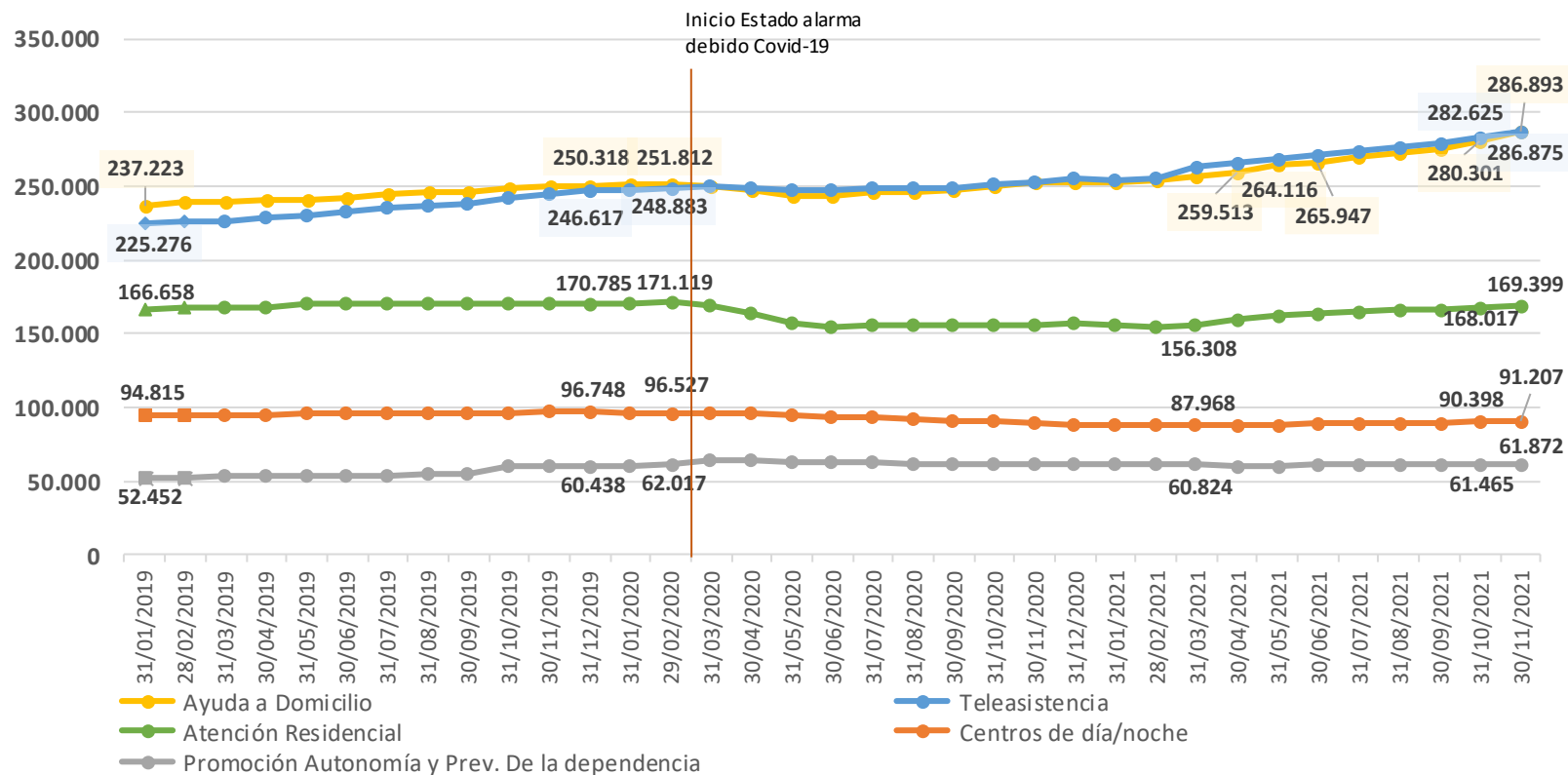

2. Evolución de las solicitudes

Con datos de 30 de noviembre de 2021 se registraron **1.897.510 solicitudes** de dependencia, un **0,4%** superior a las de octubre de 2021 (7.940 solicitudes más). Desde el **29 de febrero de 2020** (última publicación antes

del estado de alarma), las solicitudes han disminuido en 1.875 (una variación de **-0,1%**) (gráfico V).

G V.- Evolución de las solicitudes

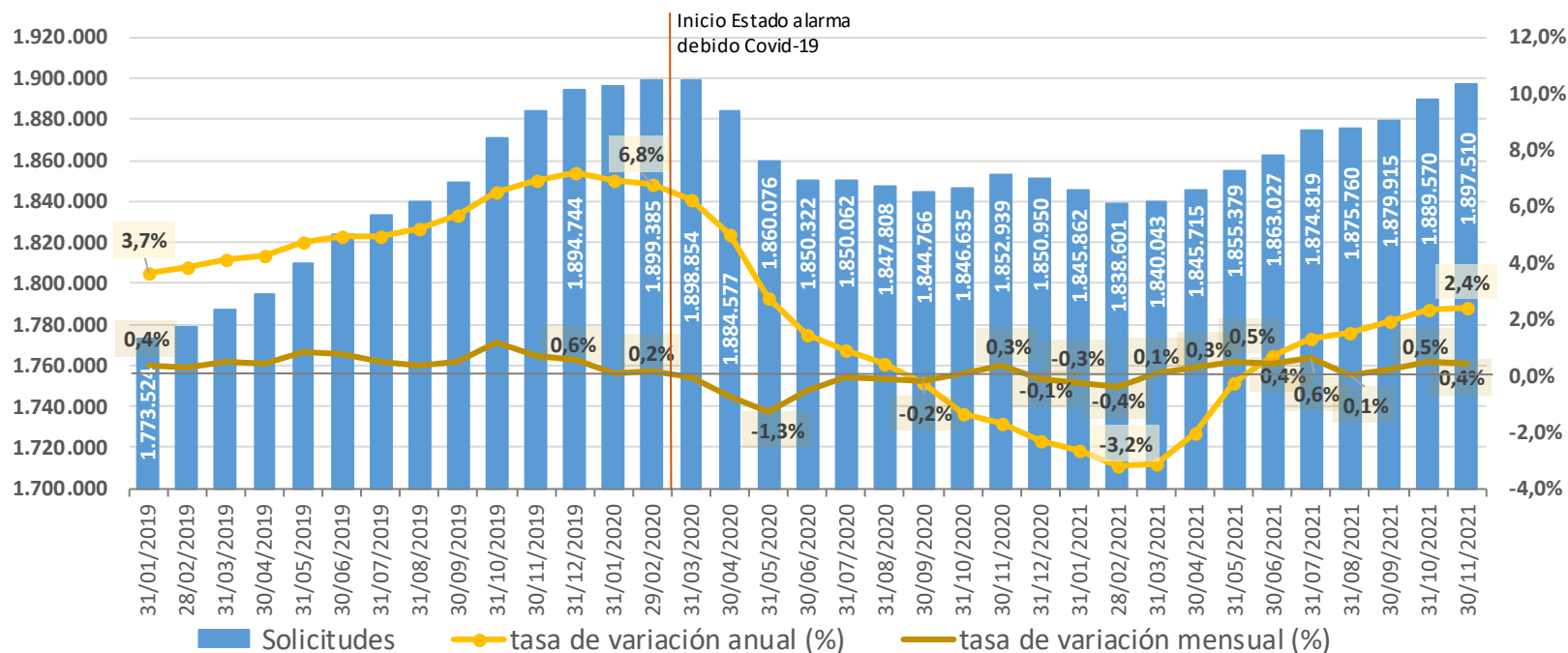

2.1. Evolución de las solicitudes por comunidades autónomas

CCAA	SOLICITUDES												Tv mensual		Tv acumulada. 30/11/21 respecto a 31/12/20		Tv anual. 30/11/21 respecto a 30/11/20	
	Número											%	Num	%	Num	%	Num	
	31/12/2019	29/02/2020	31/03/2020	30/06/2020	30/09/2020	31/12/2020	31/03/2021	30/06/2021	30/09/2021	31/10/2021	30/11/2021							
Andalucía	410.355	410.004	408.257	400.988	399.077	396.745	393.556	394.967	400.616	401.059	402.070	0,3%	1.011	1,3%	5.325	0,7%	2.698	
Aragón	51.252	50.682	50.621	48.981	48.270	47.953	47.935	48.485	48.546	48.670	48.754	0,2%	84	1,7%	801	0,9%	441	
Asturias, Principado de	40.697	41.105	41.095	39.898	39.439	39.355	39.120	40.000	40.245	40.556	40.808	0,6%	252	3,7%	1.453	3,3%	1.303	
Balears, Illes	32.479	32.840	32.811	32.399	32.628	32.836	32.953	33.628	34.249	35.187	35.146	-0,1%	-41	7,0%	2.310	7,2%	2.358	
Canarias	53.168	53.051	53.247	54.857	55.290	54.714	54.299	56.386	57.831	57.477	57.802	0,6%	325	5,6%	3.088	5,2%	2.873	
Cantabria	25.483	26.038	25.583	25.200	25.247	25.356	22.253	22.451	22.561	22.970	23.078	0,5%	108	-9,0%	-2.278	-9,0%	-2.289	
Castilla y León	146.192	146.209	146.252	141.631	141.140	140.933	140.577	141.034	141.692	141.776	141.947	0,1%	171	0,7%	1.014	0,5%	755	
Castilla - La Mancha	89.837	90.243	89.840	85.165	84.781	84.968	84.526	86.048	86.586	87.226	87.394	0,2%	168	2,9%	2.426	2,9%	2.435	
Cataluña	334.206	337.365	336.251	321.092	320.289	321.411	321.453	328.387	331.112	333.515	336.214	0,8%	2.699	4,6%	14.803	4,6%	14.765	
Comunitat Valenciana	144.556	144.712	147.030	150.807	153.276	155.768	155.185	158.556	162.971	165.014	166.200	0,7%	1.186	6,7%	10.432	7,2%	11.179	
Extremadura	56.883	56.648	56.393	54.985	54.201	52.977	52.126	52.512	53.350	53.712	54.026	0,6%	314	2,0%	1.049	1,3%	709	
Galicia	80.673	79.832	79.444	78.067	77.471	77.385	76.426	76.757	77.016	77.299	77.833	0,7%	534	0,6%	448	0,7%	515	
Madrid, Comunidad de	228.990	230.431	231.363	219.927	217.587	223.671	222.737	224.567	223.806	224.421	224.797	0,2%	376	0,5%	1.126	0,7%	1.506	
Murcia, Región de	53.719	53.916	53.895	52.446	52.449	52.094	52.057	53.520	53.601	54.154	54.551	0,7%	397	4,7%	2.457	4,4%	2.297	
Navarra, Comunidad Foral de	20.052	19.974	19.886	19.315	19.423	19.700	19.717	19.684	19.441	19.639	19.921	1,4%	282	1,1%	221	1,9%	378	
País Vasco	106.366	106.426	107.066	105.436	105.093	105.906	105.812	106.327	106.463	106.843	107.005	0,2%	162	1,0%	1.099	1,7%	1.838	
Rioja, La	15.375	15.413	15.329	14.668	14.620	14.687	14.884	15.243	15.277	15.488	15.367	-0,8%	-121	4,6%	680	4,9%	720	
Ceuta	1.893	1.922	1.918	1.902	1.915	1.916	1.904	1.907	1.947	1.957	1.985	1,4%	28	3,6%	69	3,2%	61	
Melilla	2.568	2.574	2.573	2.558	2.570	2.575	2.523	2.568	2.605	2.607	2.612	0,2%	5	1,4%	37	1,1%	29	
TOTAL	1.894.744	1.899.385	1.898.854	1.850.322	1.844.766	1.850.950	1.840.043	1.863.027	1.879.915	1.889.570	1.897.510	0,4%	7.940	2,5%	46.560	2,4%	44.571	

En todas las Comunidades Autónomas, así como en Ceuta y Melilla ha crecido el número de solicitudes respecto a octubre de 2021, excepto en **La Rioja (-0,8%** intermensual, con 121 solicitudes menos) y en **Illes Balears (-0,1%** intermensual, con 41 menos). Las CCAA donde más han aumentado las solicitudes han sido la **Comunidad Foral de Navarra (1,4%**, con 282 más) y **Cataluña (0,8%** intermensual, con 2.699 más), también en **Ceuta** el aumento ha sido notable (1,4% intermensual, con 28 más).

Si comparamos con la última publicación realizada antes del estado de alarma (29 de febrero de 2020), las solicitudes han decrecido en 12 CCAA. Las CCAA en las que más han caído las solicitudes han sido **Cantabria (-11,4%**, con 2.960 menos), **Extremadura (-4,6%**, con 2.622 solicitudes menos) y **Aragón (-3,8%**, con 1.928 menos). Por otro lado, las CCAA donde más han crecido las solicitudes respecto a febrero de 2020 han sido la **Comunitat Valenciana (14,8%**, con 21.488 solicitudes más), **Canarias (9,0%**, con 4.751 más) e **Illes Balears (7,0%**, con 2.306 más).

3. Evolución de las resoluciones

Con datos de 30 de noviembre de 2021 se registraron **1.769.950 resoluciones**, 8.565 más que en octubre de 2021 (0,5% de variación mensual). Si comparamos con el último dato antes del estado de alarma (el

29 de febrero de 2020), las resoluciones se han incrementado en 24.842 respecto a dicha fecha (variación de **1,4%**) (gráfico VI).

G VI.- Evolución de las resoluciones

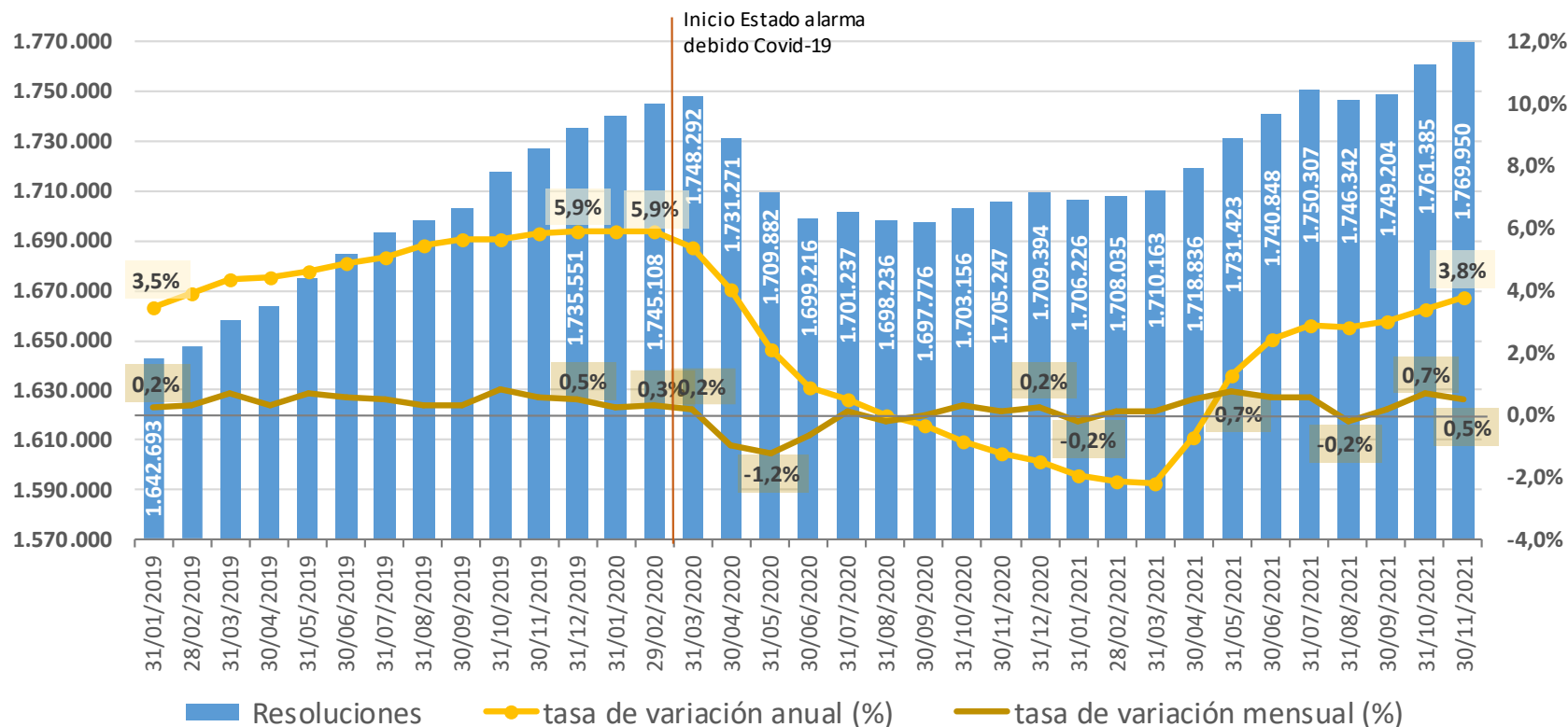

3.1. Evolución de las resoluciones por comunidades autónomas

CCAA	RESOLUCIONES DE GRADO												Tv mensual		Tv acumulada. 30/11/21 respecto a 31/12/20		Tv anual. 30/11/21 respecto a 30/11/20	
	Número											%	Num	%	Num	%	Num	
	31/12/2019	29/02/2020	31/03/2020	30/06/2020	30/09/2020	31/12/2020	31/03/2021	30/06/2021	30/09/2021	31/10/2021	30/11/2021							
Andalucía	361.314	361.174	360.352	354.006	351.665	351.802	351.904	356.182	358.129	359.728	361.513	0,5%	1.785	2,8%	9.711	2,4%	8.561	
Aragón	47.743	47.609	47.887	46.049	45.011	44.726	45.080	45.809	45.767	45.874	45.985	0,2%	111	2,8%	1.259	2,1%	944	
Asturias, Principado de	35.198	34.920	34.853	35.405	35.243	35.711	36.322	37.315	37.826	38.098	38.160	0,2%	62	6,9%	2.449	6,9%	2.457	
Balears, Illes	30.928	31.161	31.237	30.739	31.069	31.586	31.837	32.346	32.440	32.781	32.626	-0,5%	-155	3,3%	1.040	3,4%	1.063	
Canarias	37.916	38.468	38.406	38.310	38.094	38.655	38.607	40.251	40.951	41.718	42.101	0,9%	383	8,9%	3.446	9,2%	3.546	
Cantabria	24.993	25.532	25.084	24.712	24.728	24.832	21.728	21.944	22.007	22.417	22.521	0,5%	104	-9,3%	-2.311	-9,4%	-2.327	
Castilla y León	134.693	134.868	135.300	133.789	132.700	132.386	131.466	131.439	131.586	132.177	132.970	0,6%	793	0,4%	584	0,1%	193	
Castilla - La Mancha	85.461	86.074	86.088	81.239	81.203	81.399	81.479	82.650	83.267	83.636	83.814	0,2%	178	3,0%	2.415	2,8%	2.283	
Cataluña	307.817	310.006	310.395	295.516	297.092	300.021	301.777	307.581	309.237	312.085	313.933	0,6%	1.848	4,6%	13.912	5,3%	15.888	
Comunitat Valenciana	121.696	124.031	126.189	125.392	129.863	136.159	137.100	143.481	146.099	148.635	150.223	1,1%	1.588	10,3%	14.064	12,2%	16.292	
Extremadura	49.654	49.735	49.807	48.054	48.542	49.281	48.843	49.944	49.893	50.331	50.736	0,8%	405	3,0%	1.455	3,4%	1.672	
Galicia	80.292	79.476	79.083	77.669	77.138	77.049	76.118	76.455	76.767	76.961	77.580	0,8%	619	0,7%	531	0,8%	591	
Madrid, Comunidad de	227.239	230.285	231.065	219.771	217.437	216.497	218.016	223.653	223.505	224.170	224.540	0,2%	370	3,7%	8.043	4,0%	8.602	
Murcia, Región de	46.430	46.293	46.550	45.417	45.077	45.294	45.744	46.796	46.796	46.984	47.088	0,2%	104	4,0%	1.794	4,2%	1.881	
Navarra, Comunidad Foral de	18.635	19.737	19.708	19.180	19.302	19.594	19.626	19.598	19.355	19.554	19.833	1,4%	279	1,2%	239	2,1%	410	
País Vasco	105.837	105.959	106.593	104.992	104.628	105.419	105.340	105.836	105.942	106.342	106.525	0,2%	183	1,0%	1.106	1,7%	1.824	
Rioja, La	15.370	15.406	15.314	14.661	14.612	14.678	14.877	15.231	15.263	15.472	15.360	-0,7%	-112	4,6%	682	4,9%	719	
Ceuta	1.864	1.861	1.879	1.859	1.878	1.873	1.867	1.880	1.907	1.929	1.952	1,2%	23	4,2%	79	3,7%	70	
Melilla	2.471	2.513	2.502	2.456	2.494	2.432	2.432	2.457	2.467	2.493	2.490	-0,1%	-3	2,4%	58	1,4%	34	
TOTAL	1.735.551	1.745.108	1.748.292	1.699.216	1.697.776	1.709.394	1.710.163	1.740.848	1.749.204	1.761.385	1.769.950	0,5%	8.565	3,5%	60.556	3,8%	64.703	

En todas Comunidades Autónomas, así como en Ceuta, ha crecido el número de resoluciones respecto a octubre de 2021, excepto en La Rioja (-0,7%, 112 menos) y en Illes Balears (-0,5%, 155 menos). Las CCAA donde más han aumentado las resoluciones han sido la Comunidad Foral de Navarra (1,4% intermensual, con 279 más) y la Comunitat Valenciana (1,1% intermensual, con 1.588 resoluciones más), también han aumentado notablemente en Ceuta (1,2%, con 23 más).

Si comparamos con la última publicación realizada antes del estado de alarma (29 de febrero de 2020), las resoluciones han crecido en 10 CCAA, así como en Ceuta. Las Comunidades Autónomas en las que más han aumentado las resoluciones desde febrero de 2020 han sido la Comunitat Valenciana (21,1%, con 26.192 resoluciones más), Canarias (9,4%, con 3.633 resoluciones más) y el Principado de Asturias (9,3%, con 3.240 más). Por otro lado, las CCAA en las que más han caído las resoluciones han sido Cantabria (-11,8%, con 3.011 resoluciones menos), Aragón (-3,4%, con 1.624 resoluciones menos) y Castilla-La Mancha (-2,6%, con 2.260 resoluciones menos).

4. Evolución de las personas beneficiarias con derecho a prestación

Con datos de 30 de noviembre de 2021 se registraron **1.417.896 personas beneficiarias con derecho a prestación**, un **0,5% superior a las de octubre de 2021** (7.695 personas más). Desde el **29 de febrero de 2020** (última

publicación antes del estado de alarma), las personas beneficiarias con derecho a prestación han aumentado en 29.182 (una variación de **2,1%**) (gráfico VII).

G VII.- Evolución de las personas beneficiarias con derecho a prestación

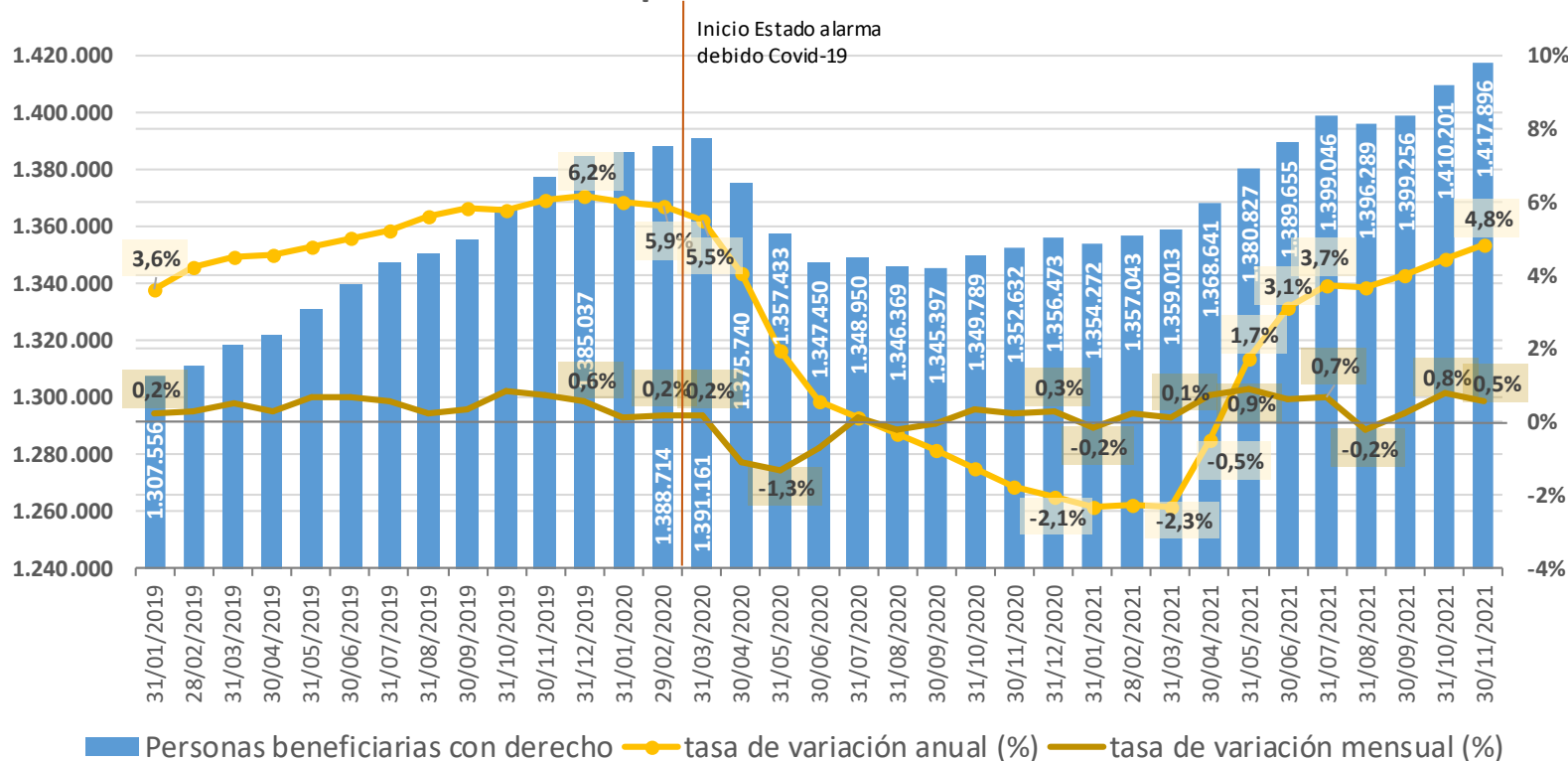

4.1. Evolución de las personas beneficiarias con derecho a prestación por comunidades autónomas

CCAA	PERSONAS BENEFICIARIAS CON DERECHO A PRESTACIÓN															Tv mensual		Tv acumulada. 30/11/21 respecto a 31/12/20		Tv anual. 30/11/21 respecto a 30/11/20	
	Número												%	Num	%	Num	%	Num			
	31/12/2019	29/02/2020	31/03/2020	30/06/2020	30/09/2020	31/12/2020	31/03/2021	30/06/2021	30/09/2021	31/10/2021	30/11/2021										
Andalucía	294.246	293.659	292.896	287.048	284.748	285.089	285.671	289.897	291.862	293.364	294.932	0,5%	1.568	3,5%	9.843	3,1%	8.791				
Aragón	39.188	39.025	39.264	37.474	36.570	36.344	36.644	37.561	37.584	37.758	37.902	0,4%	144	4,3%	1.558	3,5%	1.275				
Asturias, Principado de	26.877	26.641	26.564	27.019	26.888	27.263	27.853	28.824	29.366	29.602	29.675	0,2%	73	8,8%	2.412	8,9%	2.418				
Balears, Illes	24.991	25.153	25.204	24.731	25.076	25.528	25.773	26.277	26.398	26.740	26.592	-0,6%	-148	4,2%	1.064	4,3%	1.091				
Canarias	32.430	32.857	32.847	32.796	32.606	33.152	33.145	34.697	35.371	36.134	36.536	1,1%	402	10,2%	3.384	10,5%	3.472				
Cantabria	21.169	21.694	21.246	20.913	20.925	21.022	17.931	18.130	18.209	18.557	18.602	0,2%	45	-11,5%	-2.420	-11,6%	-2.439				
Castilla y León	106.369	106.001	106.429	105.110	105.272	105.708	105.863	106.284	106.685	107.257	108.034	0,7%	777	2,2%	2.326	2,2%	2.367				
Castilla - La Mancha	68.077	68.616	68.672	64.270	64.395	64.772	64.897	66.055	66.756	67.114	67.275	0,2%	161	3,9%	2.503	3,8%	2.435				
Cataluña	239.983	240.887	240.820	227.140	227.852	230.320	231.841	237.868	239.270	241.762	243.547	0,7%	1.785	5,7%	13.227	6,5%	14.932				
Comunitat Valenciana	103.107	104.955	106.963	106.096	109.834	115.485	116.047	121.833	124.197	126.472	127.828	1,1%	1.356	10,7%	12.343	12,6%	14.329				
Extremadura	35.443	35.396	35.388	33.844	34.154	34.750	34.412	35.439	35.465	35.842	36.165	0,9%	323	4,1%	1.415	4,8%	1.642				
Galicia	70.092	69.448	69.115	67.986	67.260	67.467	66.851	67.435	68.007	68.280	69.022	1,1%	742	2,3%	1.555	2,5%	1.708				
Madrid, Comunidad de	171.922	173.800	174.676	165.693	163.037	161.936	164.173	170.246	171.160	171.658	171.794	0,1%	136	6,1%	9.858	6,3%	10.115				
Murcia, Región de	41.312	41.060	41.331	40.285	39.905	40.012	40.392	41.427	41.397	41.598	41.735	0,3%	137	4,3%	1.723	4,5%	1.781				
Navarra, Comunidad Foral de	14.637	14.469	14.453	14.029	14.233	14.462	14.383	14.312	14.230	14.362	14.630	1,9%	268	1,2%	168	2,7%	391				
País Vasco	80.742	80.515	80.864	79.311	78.877	79.315	79.018	78.834	78.697	78.854	78.864	0,0%	10	-0,6%	-451	0,0%	24				
Rioja, La	11.398	11.451	11.336	10.670	10.657	10.806	11.068	11.455	11.482	11.682	11.586	-0,8%	-96	7,2%	780	7,7%	827				
Ceuta	1.282	1.274	1.286	1.267	1.292	1.282	1.284	1.292	1.317	1.340	1.353	1,0%	13	5,5%	71	5,0%	64				
Melilla	1.772	1.813	1.807	1.768	1.816	1.760	1.767	1.789	1.803	1.825	1.824	-0,1%	-1	3,6%	64	2,3%	41				
TOTAL	1.385.037	1.388.714	1.391.161	1.347.450	1.345.397	1.356.473	1.359.013	1.389.655	1.399.256	1.410.201	1.417.896	0,5%	7.695	4,5%	61.423	4,8%	65.264				

En todas las Comunidades Autónomas, así como en Ceuta, han aumentado las personas beneficiarias con derecho a prestación **respecto a octubre de 2021**, excepto en **La Rioja** (-0,8% intermensual, con 96 personas menos) e **Illes Balears** (-0,6% con 148 menos). Las CCAA donde más han crecido han sido la **Comunidad Foral de Navarra** (1,9% intermensual, con 268 personas más), **Comunitat Valenciana** (1,1% intermensual, con 1.356 personas más), **Galicia** (1,1%, con 742 más) y **Canarias** (1,1% intermensual, con 402 personas más).

Si comparamos con la **última publicación realizada antes del estado de alarma** (29 de febrero de 2020), las personas beneficiarias con derecho han crecido en 11 CCAA, así como en Ceuta y Melilla. En las CCAA en las que más han crecido han sido la **Comunitat Valenciana** (21,8%, con 22.873 personas más), el **Principado de Asturias** (11,4%, con 3.034 más) y **Canarias** (11,2%, con 3.679 más). Por otro lado, las CCAA en las que más han caído han sido **Cantabria** (-14,3%, con 3.092 personas menos), **Aragón** (-2,9%, con 1.123 menos) y **País Vasco** (-2,1%, con 1.651 menos).

5. Evolución de las personas beneficiarias con prestación

Con datos de 30 de noviembre de 2021 se registraron **1.211.931 personas beneficiarias con prestación**, un **0,9% superior a las de octubre de 2021** (11.233 personas más). **Desde el 29 de febrero de 2020** (última publicación

antes del estado de alarma), las personas beneficiarias con prestación han ascendido en 91.052 (**8,1%**) (gráfico VIII).

G VIII.- Evolución de las personas beneficiarias con prestación

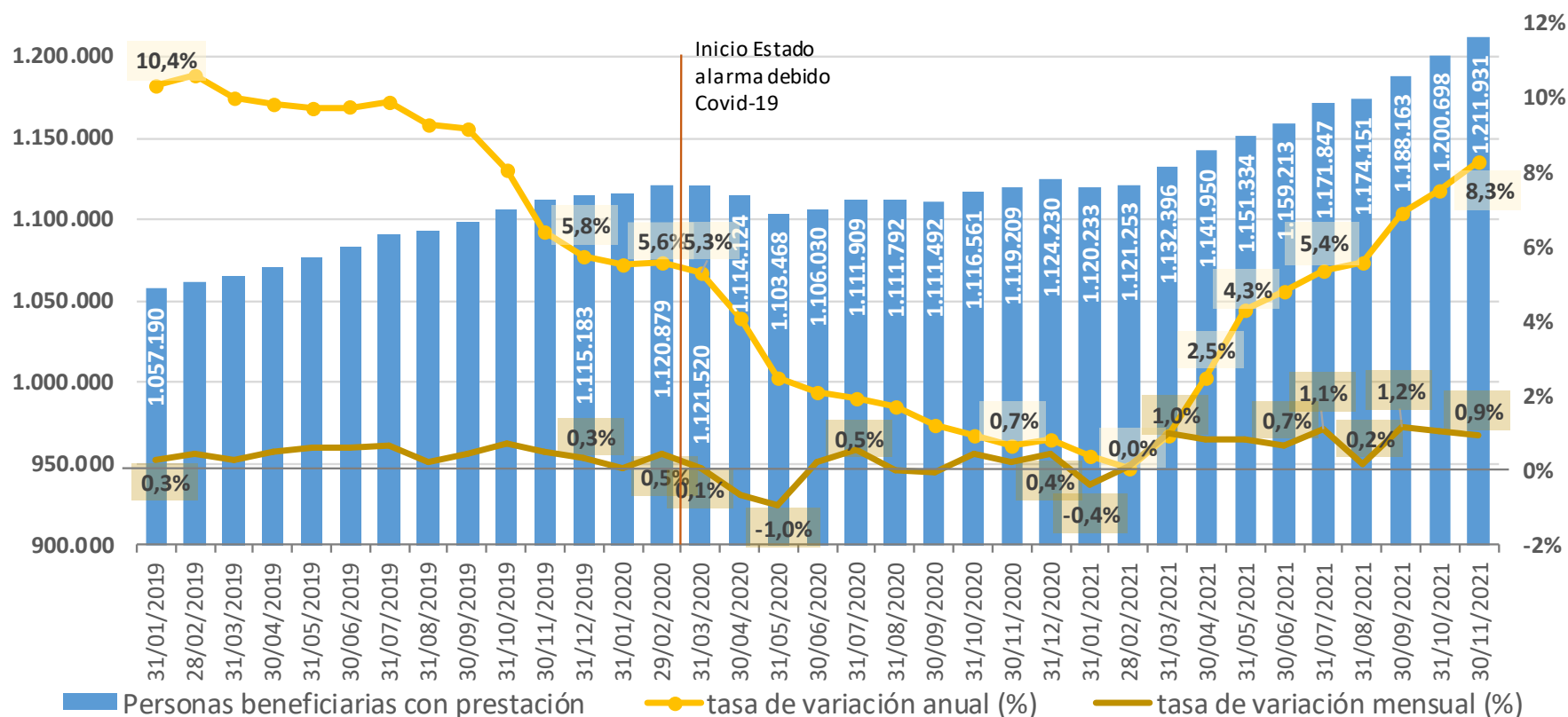

5.1. Evolución de las personas beneficiarias con prestación por comunidades autónomas

CCAA	PERSONAS BENEFICIARIAS CON PRESTACIÓN														Tv mensual		Tv acumulada. 30/11/21 respecto a 31/12/20		Tv anual. 30/11/21 respecto a 30/11/20	
	Número												%	Num	%	Num	%	Num		
	31/12/2019	29/02/2020	31/03/2020	30/06/2020	30/09/2020	31/12/2020	31/03/2021	30/06/2021	30/09/2021	31/10/2021	30/11/2021									
Andalucía	220.375	221.045	220.498	218.073	222.139	228.555	230.497	237.592	245.073	248.759	253.188	1,8%	4.429	10,8%	24.633	11,0%	25.070			
Aragón	32.952	33.280	33.537	32.899	31.831	31.533	30.841	31.715	34.067	34.696	34.858	0,5%	162	10,5%	3.325	10,5%	3.300			
Asturias, Principado de	21.083	21.387	21.440	22.323	23.402	24.199	24.777	26.229	27.249	27.444	27.645	0,7%	201	14,2%	3.446	14,6%	3.523			
Balears, Illes	20.674	21.325	22.123	22.492	22.703	23.074	23.186	23.530	24.089	24.145	24.391	1,0%	246	5,7%	1.317	6,7%	1.530			
Canarias	23.390	23.493	24.069	24.989	25.198	25.070	25.051	25.713	26.028	26.232	26.500	1,0%	268	5,7%	1.430	5,8%	1.441			
Cantabria	17.179	17.836	16.956	16.790	16.919	17.123	17.125	17.134	17.155	17.340	17.349	0,1%	9	1,3%	226	1,1%	193			
Castilla y León	104.776	104.806	104.827	104.868	105.038	105.589	105.749	106.177	106.571	107.104	107.867	0,7%	763	2,2%	2.278	2,5%	2.603			
Castilla - La Mancha	62.182	62.928	62.826	59.739	59.382	59.849	59.531	60.639	60.981	62.031	63.138	1,8%	1.107	5,5%	3.289	5,3%	3.170			
Cataluña	163.730	164.345	164.296	157.288	156.737	156.934	156.580	162.374	163.799	165.305	166.077	0,5%	772	5,8%	9.143	6,3%	9.858			
Comunitat Valenciana	88.242	89.949	92.000	95.193	97.988	102.104	103.400	104.767	114.308	116.062	116.787	0,6%	725	14,4%	14.683	16,9%	16.853			
Extremadura	28.237	27.640	27.399	27.741	28.530	29.065	28.012	29.017	29.340	30.006	30.702	2,3%	696	5,6%	1.637	5,9%	1.715			
Galicia	61.636	62.438	62.510	61.682	62.041	62.544	62.789	63.322	63.874	64.069	64.743	1,1%	674	3,5%	2.199	4,3%	2.698			
Madrid, Comunidad de	143.622	143.342	141.314	136.197	134.606	133.442	139.760	144.900	149.007	150.579	151.578	0,7%	999	13,6%	18.136	13,8%	18.439			
Murcia, Región de	35.054	35.019	35.603	35.782	35.396	35.294	35.053	36.052	36.548	36.593	36.427	-0,5%	-166	3,2%	1.133	3,6%	1.281			
Navarra, Comunidad Foral de	13.801	13.698	13.730	13.294	13.582	13.661	13.759	13.642	13.619	13.768	14.032	1,9%	264	2,7%	371	3,3%	453			
País Vasco	67.062	67.181	67.330	66.088	65.450	65.757	65.700	65.655	65.616	65.746	65.695	-0,1%	-51	-0,1%	-62	0,2%	114			
Rioja, La	8.282	8.271	8.163	7.730	7.712	7.638	7.703	7.837	7.932	7.858	7.971	1,4%	113	4,4%	333	4,1%	315			
Ceuta	1.260	1.247	1.239	1.234	1.243	1.256	1.247	1.253	1.260	1.298	1.308	0,8%	10	4,1%	52	4,3%	54			
Melilla	1.646	1.649	1.660	1.628	1.595	1.543	1.636	1.665	1.647	1.663	1.675	0,7%	12	8,6%	132	7,2%	112			
TOTAL	1.115.183	1.120.879	1.121.520	1.106.030	1.111.492	1.124.230	1.132.396	1.159.213	1.188.163	1.200.698	1.211.931	0,9%	11.233	7,8%	87.701	8,3%	92.722			

En todas las Comunidades Autónomas, así como en Ceuta y Melilla, han crecido las personas beneficiarias con prestación **respecto a octubre de 2021**, excepto en la **Región de Murcia** donde han disminuido en 166 personas (-0,5% intermensual) y en el **País Vasco** (-0,1% con 51 personas menos). Las CCAA donde más han aumentado han sido **Extremadura** (2,3% intermensual, con 696 personas más) y la **Comunidad Foral de Navarra** (1,9% intermensual, con 264 personas más).

Si comparamos con la última publicación realizada antes del estado de alarma (**29 de febrero de 2020**), las personas beneficiarias con prestación han crecido en todas las CCAA, así como en Ceuta y Melilla, excepto en **La Rioja** (-3,6%, con 300 menos), **Cantabria** (-2,7%, con 487 personas menos) y **País Vasco** (-2,2%, con 1.486 menos). Las CCAA en las que más se han incrementado han sido la **Comunitat Valenciana** (29,8%, con 26.838 más), el **Principado de Asturias** (29,3%, con 6.258 personas más), **Andalucía** (14,5%, con 32.143 más) e **Illes Balears** (14,4%, con 3.066 más).

6. Evolución de las personas beneficiarias con derecho a prestación pendientes de recibirla

Con datos de 30 de noviembre de 2021 se registraron **205.965 personas beneficiarias con derecho a prestación pendientes de recibirla**, un **1,7% inferior a las de octubre de 2021** (3.538 personas menos). **Desde el 29 de**

febrero de 2020 (última publicación antes del estado de alarma), las personas beneficiarias con derecho a prestación pendientes de recibirla han disminuido en 61.870 (una variación de **-23,1%**) (gráfico IX).

G IX.- Evolución de las personas beneficiarias con derecho a prestación pendientes de recibirla

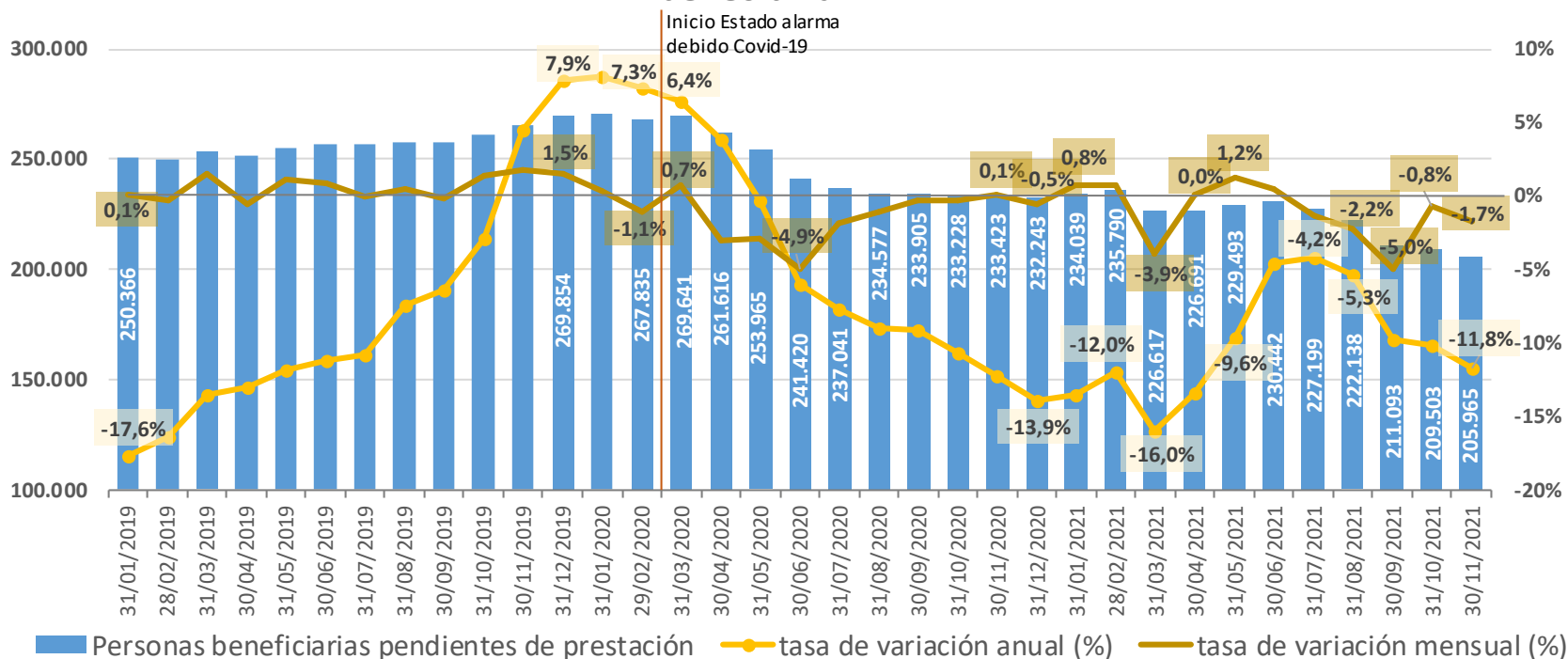

6.1. Evolución de las personas beneficiarias con derecho a prestación pendientes de recibirla por comunidades autónomas

CCAA	PERSONAS BENEFICIARIAS CON DERECHO A PRESTACIÓN PENDIENTES DE RECIBIRLA												Tv mensual		Tv acumulada. 30/11/21 respecto a 31/12/20		Tv anual. 30/11/21 respecto a 30/11/20	
	Número												%	Num	%	Num	%	Num
	31/12/2019	29/02/2020	31/03/2020	30/06/2020	30/09/2020	31/12/2020	31/03/2021	30/06/2021	30/09/2021	31/10/2021	30/11/2021							
Andalucía	73.871	72.614	72.398	68.975	62.609	56.534	55.174	52.305	46.789	44.605	41.744	-6,4%	-2.861	-26,2%	-14.790	-28,1%	-16.279	
Aragón	6.236	5.745	5.727	4.575	4.739	4.811	5.803	5.846	3.517	3.062	3.044	-0,6%	-18	-36,7%	-1.767	-39,9%	-2.025	
Asturias, Principado de	5.794	5.254	5.124	4.696	3.486	3.064	3.076	2.595	2.117	2.158	2.030	-5,9%	-128	-33,7%	-1.034	-35,2%	-1.105	
Balears, Illes	4.317	3.828	3.081	2.239	2.373	2.454	2.587	2.747	2.309	2.595	2.201	-15,2%	-394	-10,3%	-253	-16,6%	-439	
Canarias	9.040	9.364	8.778	7.807	7.408	8.082	8.094	8.984	9.343	9.902	10.036	1,4%	134	24,2%	1.954	25,4%	2.031	
Cantabria	3.990	3.858	4.290	4.123	4.006	3.899	806	996	1.054	1.217	1.253	3,0%	36	-67,9%	-2.646	-67,7%	-2.632	
Castilla y León	1.593	1.195	1.602	242	234	119	114	107	114	153	167	9,2%	14	40,3%	48	-58,6%	-236	
Castilla - La Mancha	5.895	5.688	5.846	4.531	5.013	4.923	5.366	5.416	5.775	5.083	4.137	-18,6%	-946	-16,0%	-786	-15,1%	-735	
Cataluña	76.253	76.542	76.524	69.852	71.115	73.386	75.261	75.494	75.471	76.457	77.470	1,3%	1.013	5,6%	4.084	7,0%	5.074	
Comunitat Valenciana	14.865	15.006	14.963	10.903	11.846	13.381	12.647	17.066	9.889	10.410	11.041	6,1%	631	-17,5%	-2.340	-18,6%	-2.524	
Extremadura	7.206	7.756	7.989	6.103	5.624	5.685	6.400	6.422	6.125	5.836	5.463	-6,4%	-373	-3,9%	-222	-1,3%	-73	
Galicia	8.456	7.010	6.605	6.304	5.219	4.923	4.062	4.113	4.133	4.211	4.279	1,6%	68	-13,1%	-644	-18,8%	-990	
Madrid, Comunidad de	28.300	30.458	33.362	29.496	28.431	28.494	24.413	25.346	22.153	21.079	20.216	-4,1%	-863	-29,1%	-8.278	-29,2%	-8.324	
Murcia, Región de	6.258	6.041	5.728	4.503	4.509	4.718	5.339	5.375	4.849	5.005	5.308	6,1%	303	12,5%	590	10,4%	500	
Navarra, Comunidad Foral de	836	771	723	735	651	801	624	670	611	594	598	0,7%	4	-25,3%	-203	-9,4%	-62	
País Vasco	13.680	13.334	13.534	13.223	13.427	13.558	13.318	13.179	13.081	13.108	13.169	0,5%	61	-2,9%	-389	-0,7%	-90	
Rioja, La	3.116	3.180	3.173	2.940	2.945	3.168	3.365	3.618	3.550	3.824	3.615	-5,5%	-209	14,1%	447	16,5%	512	
Ceuta	22	27	47	33	49	26	37	39	57	42	45	7,1%	3	73,1%	19	28,6%	10	
Melilla	126	164	147	140	221	217	131	124	156	162	149	-8,0%	-13	-31,3%	-68	-32,3%	-71	
TOTAL	269.854	267.835	269.641	241.420	233.905	232.243	226.617	230.442	211.093	209.503	205.965	-1,7%	-3.538	-11,3%	-26.278	-11,8%	-27.458	

En 9 Comunidades Autónomas, así como en Ceuta, han aumentado las personas beneficiarias con derecho a prestación pendientes de recibirla **respecto a octubre de 2021**. Las CCAA que más han aumentado han sido **Castilla y León** (9,2%, con 14 más), **Comunitat Valenciana** (6,1% intermensual, con 631 personas más) y la **Región de Murcia** (6,1%, con 303 más). Por otro lado, Las CCAA que más han decrecido han sido **Castilla-La Mancha** (-18,6% intermensual, con 946 personas menos) e **Illes Balears** (-15,2% intermensual, con 394 menos)

Si comparamos con la última publicación realizada antes del estado de alarma (**29 de febrero de 2020**), las personas beneficiarias con derecho a prestación pendientes de recibirla han decrecido en todas las CCAA y en Melilla, excepto en **La Rioja** (13,7%, con 435 más), **Canarias** (7,2%, con 672 más) y **Cataluña** (1,2%, con 928 más). Así, en las CCAA en las que más han caído han sido **Castilla y León** (-86,0%, con 1.028 personas menos), **Cantabria** (-67,5%, con 2.605 menos) y el **Principado de Asturias** (-61,4%, con 3.224 menos).

7. Evolución de los fallecidos según la situación del procedimiento de dependencia

Enero-diciembre 2020	(1) TOTAL SOLICITUDES DE PERSONAS FALLECIDAS			(2) SOLICITUDES SIN VALORAR DE PERSONAS FALLECIDAS			(3) PERSONAS FALLECIDAS CON RESOLUCIÓN DE GRADO Y NIVEL			(4) PERSONAS FALLECIDAS Y CON RESOLUCIÓN CON DERECHO A PRESTACIÓN			PERSONAS FALLECIDAS CON PRESTACIÓN RECONOCIDA			PERSONAS FALLECIDAS PENDIENTES DE RECIBIR PRESTACIÓN			(5) PERSONAS FALLECIDAS CON RESOLUCIONES "SIN GRADO" (NO DEPENDIENTES)		
	Nº	Variación anual (número)	Tasa variación anual (%)	Nº	Variación anual (número)	Tasa variación anual (%)	Nº	Variación anual (número)	Tasa variación anual (%)	Nº	Variación anual (número)	Tasa variación anual (%)	Nº	Variación anual (número)	Tasa variación anual (%)	Nº	Variación anual (número)	Tasa variación anual (%)	Nº	Variación anual (número)	Tasa variación anual (%)
ene-20	18.551	2.602	16,3%	1.822	422	30,1%	16.729	2.180	15,0%	15.298	2.050	15,5%	12.447	1.577	14,5%	2.851	473	19,9%	1.431	130	10,0%
feb-20	21.650	-114	-0,5%	1.975	191	10,7%	19.675	-305	-1,5%	17.895	-227	-1,3%	14.448	-366	-2,5%	3.447	139	4,2%	1.780	-78	-4,2%
mar-20	19.600	-1.727	-8,1%	1.959	-665	-25,3%	17.641	-1.062	-5,7%	16.236	-767	-4,5%	13.580	-289	-2,1%	2.656	-478	-15,3%	1.405	-295	-17,4%
abr-20	25.244	7.965	46,1%	1.659	216	15,0%	23.585	7.749	48,9%	21.790	7.444	51,9%	18.663	6.948	59,3%	3.127	496	18,9%	1.795	305	20,5%
may-20	34.977	18.770	115,8%	2.185	779	55,4%	32.792	17.991	121,6%	29.743	16.288	121,1%	24.685	13.675	124,2%	5.058	2.613	106,9%	3.049	1.703	126,5%
jun-20	21.011	3.645	21,0%	2.022	-83	-3,9%	18.989	3.728	24,4%	17.395	3.622	26,3%	14.121	2.965	26,6%	3.274	657	25,1%	1.594	106	7,1%
jul-20	15.880	1.096	7,4%	1.490	85	6,0%	14.390	1.011	7,6%	13.079	838	6,8%	10.972	951	9,5%	2.107	-113	-5,1%	1.311	173	15,2%
ago-20	16.529	372	2,3%	1.431	-93	-6,1%	15.098	465	3,2%	13.806	422	3,2%	11.552	616	5,6%	2.254	-194	-7,9%	1.292	43	3,4%
sep-20	17.414	2.017	13,1%	1.616	146	9,9%	15.798	1.871	13,4%	14.528	1.831	14,4%	12.186	1.816	17,5%	2.342	15	0,6%	1.270	40	3,3%
oct-20	17.475	4.093	30,6%	1.589	285	21,9%	15.886	3.808	31,5%	14.450	3.390	30,7%	12.113	3.106	34,5%	2.337	284	13,8%	1.436	418	41,1%
nov-20	18.759	441	2,4%	1.816	-595	-24,7%	16.943	1.036	6,5%	15.325	860	5,9%	12.802	981	8,3%	2.523	-121	-4,6%	1.618	176	12,2%
dic-20	18.548	2.575	16,1%	1.515	-32	-2,1%	17.033	2.607	18,1%	15.456	2.333	17,8%	13.024	2.342	21,9%	2.432	-9	-0,4%	1.577	274	21,0%
TOTAL	245.638	41.735	20,5%	21.079	656	3,2%	224.559	41.079	22,4%	205.001	38.084	22,8%	170.593	34.322	25,2%	34.408	3.762	12,3%	19.558	2.995	18,1%

Enero-noviembre 2021	(1) TOTAL SOLICITUDES DE PERSONAS FALLECIDAS			(2) SOLICITUDES SIN VALORAR DE PERSONAS FALLECIDAS			(3) PERSONAS FALLECIDAS CON RESOLUCIÓN DE GRADO Y NIVEL			(4) PERSONAS FALLECIDAS Y CON RESOLUCIÓN CON DERECHO A PRESTACIÓN			PERSONAS FALLECIDAS CON PRESTACIÓN RECONOCIDA			PERSONAS FALLECIDAS PENDIENTES DE RECIBIR PRESTACIÓN			(5) PERSONAS FALLECIDAS CON RESOLUCIONES "SIN GRADO" (NO DEPENDIENTES)		
	Nº	Variación anual (número)	Tasa variación anual (%)	Nº	Variación anual (número)	Tasa variación anual (%)	Nº	Variación anual (número)	Tasa variación anual (%)	Nº	Variación anual (número)	Tasa variación anual (%)	Nº	Variación anual (número)	Tasa variación anual (%)	Nº	Variación anual (número)	Tasa variación anual (%)	Nº	Variación anual (número)	Tasa variación anual (%)
ene-21	21.664	3.113	16,8%	1.748	-74	-4,1%	19.916	3.187	19,1%	18.093	2.795	18,3%	15.280	2.833	22,8%	2.813	-38	-1,3%	1.823	392	27,4%
feb-21	24.207	2.557	11,8%	2.160	185	9,4%	22.047	2.372	12,1%	19.953	2.058	11,5%	16.756	2.308	16,0%	3.197	-250	-7,3%	2.094	314	17,6%
mar-21	19.860	260	1,3%	1.637	-322	-16,4%	18.223	582	3,3%	16.462	226	1,4%	13.629	49	0,4%	2.833	177	6,7%	1.761	356	25,3%
abr-21	17.208	-8.036	-31,8%	1.576	-83	-5,0%	15.632	-7.953	-33,7%	14.051	-7.739	-35,5%	11.630	-7.033	-37,7%	2.421	-706	-22,6%	1.581	-214	-11,9%
may-21	13.842	-21.135	-60,4%	1.183	-1.002	-45,9%	12.659	-20.133	-61,4%	11.632	-18.111	-60,9%	9.947	-14.738	-59,7%	1.685	-3.373	-66,7%	1.027	-2.022	-66,3%
jun-21	17.616	-3.395	-16,2%	1.596	-426	-21,1%	16.020	-2.969	-15,6%	14.497	-2.898	-16,7%	11.992	-2.129	-15,1%	2.505	-769	-23,5%	1.523	-71	-4,5%
jul-21	16.264	384	2,4%	1.524	34	2,3%	14.740	350	2,4%	13.536	457	3,5%	11.257	285	2,6%	2.279	172	8,2%	1.204	-107	-8,2%
ago-21	16.472	-57	-0,3%	1.393	-38	-2,7%	15.079	-19	-0,1%	13.799	-7	-0,1%	11.602	50	0,4%	2.197	-57	-2,5%	1.280	-12	-0,9%
sep-21	18.137	723	4,2%	1.484	-132	-8,2%	16.653	855	5,4%	15.267	739	5,1%	12.980	794	6,5%	2.287	-55	-2,3%	1.386	116	9,1%
oct-21	15.956	-1.519	-8,7%	1.322	-267	-16,8%	14.634	-1.252	-7,9%	13.377	-1.073	-7,4%	11.390	-723	-6,0%	1.987	-350	-15,0%	1.257	-179	-12,5%
nov-21	15.742	-3.017	-16,1%	1.546	-270	-14,9%	14.196	-2.747	-16,2%	13.003	-2.322	-15,2%	10.995	-1.807	-14,1%	2.008	-515	-20,4%	1.193	-425	-26,3%
TOTAL	196.968	-30.122	-13,3%	17.169	-2.395	-12,2%	179.799	-27.727	-13,4%	163.670	-25.875	-13,7%	137.458	-20.111	-12,8%	26.212	-5.764	-18,0%	16.129	-1.852	-10,3%

En los cuadros anteriores podemos observar los cruces de fallecidos que se han realizado cada mes de 2020 y 2021 con los datos de INE y Justicia del mes anterior. Durante el **año 2020 fallecieron 245.638 personas que tenían una solicitud de dependencia**, un **20,5% más que en el año 2019** (41.735 fallecidos con solicitud más). Diferenciando por meses, el mayor incremento se produjo en mayo de 2020 (que corresponden con los datos de fallecidos de INE y Justicia de abril de 2020), seguido de abril de 2020 (datos de fallecidos de INE y Justicia de marzo de 2020) y de octubre de 2020 (datos de fallecidos de INE y Justicia de septiembre). De ellos, durante el año 2020 21.079 personas fallecieron sin haber sido aún valoradas, mientras que **224.559 ya tenían su correspondiente resolución de grado**. De las 205.001 personas fallecidas durante el 2020 que tenían derecho a prestación, **170.593** (un **83,2%** de las personas fallecidas con derecho a prestación) **ya contaban con una resolución de prestación** (34.322 personas beneficiarias con prestación fallecidas más que en 2019, lo que supuso **un incremento del 25,2% en el año 2020**), mientras que **34.408** (un **16,8%** de las personas fallecidas con derecho a prestación) **fallecieron**

pendientes de recibir la prestación (3.762 personas beneficiarias con derecho a prestación pendientes de recibirla fallecidas más que en el año 2019, lo que supuso **un aumento del 12,3% en el año 2020**).

En el periodo **enero-noviembre de 2021 han fallecido 196.968 personas que tenían una solicitud de dependencia**, un **13,3% menos que en el año 2020** (30.122 fallecidos con solicitud menos). De ellos, 17.169 personas fallecieron sin haber sido aún valoradas, mientras que **179.799 ya tenían su correspondiente resolución de grado**. De las 163.670 personas que fallecieron y que tenían derecho a prestación, **137.458** (un **84,0%** de las personas fallecidas con derecho a prestación) **ya contaban con una resolución de prestación** (20.111 personas beneficiarias con prestación fallecidas menos que en 2020, lo que supone **un descenso del 12,8%**), mientras que **26.212** (un **16,0%** de las personas fallecidas con derecho a prestación) **fallecieron pendientes de recibir la prestación** (5.764 personas beneficiarias con derecho a prestación pendientes de recibirla fallecidas menos que en el año 2020, lo que supone **un descenso del 18,0%**).



Enero-dic. 2020	TOTAL DE PERSONAS FALLECIDAS		PRESTACIONES PAPD DE PERSONAS FALLECIDAS			PRESTACIONES TELEASISTENCIA DE PERSONAS FALLECIDAS			PRESTACIONES AYUDA A DOMICILIO DE PERSONAS FALLECIDAS			PRESTACIONES CENTRO DE DÍA DE PERSONAS FALLECIDAS			PRESTACIONES ATENCIÓN RESIDENCIAL DE PERSONAS FALLECIDAS			PRESTACIONES VINCULADAS AL SERVICIO DE PERSONAS FALLECIDAS			PRESTACIONES ECONÓMICAS DE CUIDADOS FAMILIARES DE PERSONAS FALLECIDAS			PRESTACIONES ASISTENCIAL PERSONAL DE PERSONAS FALLECIDAS		
	Nº Beneficiarios	Nº Prestaciones	Nº	% sobre benef.	% sobre prest.	Nº	% sobre benef.	% sobre prest.	Nº	% sobre benef.	% sobre prest.	Nº	% sobre benef.	% sobre prest.	Nº	% sobre benef.	% sobre prest.	Nº	% sobre benef.	% sobre prest.	Nº	% sobre benef.	% sobre prest.	Nº	% sobre benef.	% sobre prest.
ene-20	12.447	15.347	542	4,4%	3,5%	2.383	19,1%	15,5%	2.547	20,5%	16,6%	493	4,0%	3,2%	3.034	24,4%	19,8%	2.426	19,5%	15,8%	3.817	30,7%	24,9%	105	0,8%	0,7%
feb-20	14.448	18.068	707	4,9%	3,9%	3.068	21,2%	17,0%	3.266	22,6%	18,1%	590	4,1%	3,3%	3.391	23,5%	18,8%	2.670	18,5%	14,8%	4.260	29,5%	23,6%	116	0,8%	0,6%
mar-20	13.580	16.555	584	4,3%	3,5%	2.422	17,8%	14,6%	2.619	19,3%	15,8%	517	3,8%	3,1%	3.974	29,3%	24,0%	2.465	18,2%	14,9%	3.899	28,7%	23,6%	75	0,6%	0,5%
abr-20	18.663	22.598	885	4,7%	3,9%	3.101	16,6%	13,7%	3.016	16,2%	13,3%	884	4,7%	3,9%	6.231	33,4%	27,6%	4.766	25,5%	21,1%	3.619	19,4%	16,0%	96	0,5%	0,4%
may-20	24.685	29.531	1.328	5,4%	4,5%	3.609	14,6%	12,2%	3.738	15,1%	12,7%	1.026	4,2%	3,5%	8.068	32,7%	27,3%	6.705	27,2%	22,7%	4.943	20,0%	16,7%	114	0,5%	0,4%
jun-20	14.121	17.546	686	4,9%	3,9%	2.707	19,2%	15,4%	2.723	19,3%	15,5%	606	4,3%	3,5%	3.822	27,1%	21,8%	3.496	24,8%	19,9%	3.419	24,2%	19,5%	87	0,6%	0,5%
jul-20	10.972	13.655	518	4,7%	3,8%	2.198	20,0%	16,1%	2.279	20,8%	16,7%	470	4,3%	3,4%	2.343	21,4%	17,2%	2.468	22,5%	18,1%	3.302	30,1%	24,2%	77	0,7%	0,6%
ago-20	11.552	14.503	638	5,5%	4,4%	2.392	20,7%	16,5%	2.598	22,5%	17,9%	510	4,4%	3,5%	2.459	21,3%	17,0%	2.520	21,8%	17,4%	3.285	28,4%	22,7%	101	0,9%	0,7%
sep-20	12.186	15.257	703	5,8%	4,6%	2.434	20,0%	16,0%	2.481	20,4%	16,3%	501	4,1%	3,3%	2.736	22,5%	17,9%	2.492	20,4%	16,3%	3.809	31,3%	25,0%	101	0,8%	0,7%
oct-20	12.113	15.201	533	4,4%	3,5%	2.633	21,7%	17,3%	2.596	21,4%	17,1%	491	4,1%	3,2%	2.647	21,9%	17,4%	2.582	21,3%	17,0%	3.621	29,9%	23,8%	98	0,8%	0,6%
nov-20	12.802	16.109	533	4,2%	3,3%	2.861	22,3%	17,8%	2.843	22,2%	17,6%	478	3,7%	3,0%	2.789	21,8%	17,3%	2.564	20,0%	15,9%	3.915	30,6%	24,3%	126	1,0%	0,8%
dic-20	13.024	16.415	711	5,5%	4,3%	2.739	21,0%	16,7%	2.864	22,0%	17,4%	499	3,8%	3,0%	2.942	22,6%	17,9%	2.785	21,4%	17,0%	3.767	28,9%	22,9%	108	0,8%	0,7%
TOTAL	170.593	210.785	8.368	4,9%	4,0%	32.547	19,1%	15,4%	33.570	19,7%	15,9%	7.065	4,1%	3,4%	44.436	26,0%	21,1%	37.939	22,2%	18,0%	45.656	26,8%	21,7%	1.204	0,7%	0,6%

Enero-nov. 2021	TOTAL DE PERSONAS FALLECIDAS		PRESTACIONES PAPD DE PERSONAS FALLECIDAS			PRESTACIONES TELEASISTENCIA DE PERSONAS FALLECIDAS			PRESTACIONES AYUDA A DOMICILIO DE PERSONAS FALLECIDAS			PRESTACIONES CENTRO DE DÍA DE PERSONAS FALLECIDAS			PRESTACIONES ATENCIÓN RESIDENCIAL DE PERSONAS FALLECIDAS			PRESTACIONES VINCULADAS AL SERVICIO DE PERSONAS FALLECIDAS			PRESTACIONES ECONÓMICAS DE CUIDADOS FAMILIARES DE PERSONAS FALLECIDAS			PRESTACIONES ASISTENCIAL PERSONAL DE PERSONAS FALLECIDAS		
	Nº Beneficiarios	Nº Prestaciones	Nº	% sobre benef.	% sobre prest.	Nº	% sobre benef.	% sobre prest.	Nº	% sobre benef.	% sobre prest.	Nº	% sobre benef.	% sobre prest.	Nº	% sobre benef.	% sobre prest.	Nº	% sobre benef.	% sobre prest.	Nº	% sobre benef.	% sobre prest.	Nº	% sobre benef.	% sobre prest.
ene-21	15.280	19.025	804	5,3%	4,2%	3.065	20,1%	16,1%	3.032	19,8%	15,9%	590	3,9%	3,1%	3.628	23,7%	19,1%	3.240	21,2%	17,0%	4.545	29,7%	23,9%	121	0,8%	0,6%
feb-21	16.756	20.786	755	4,5%	3,6%	3.579	21,4%	17,2%	3.524	21,0%	17,0%	608	3,6%	2,9%	3.739	22,3%	18,0%	3.275	19,5%	15,8%	5.181	30,9%	24,9%	125	0,7%	0,6%
mar-21	13.629	17.282	610	4,5%	3,5%	3.244	23,8%	18,8%	3.363	24,7%	19,5%	487	3,6%	2,8%	2.601	19,1%	15,1%	2.562	18,8%	14,8%	4.297	31,5%	24,9%	118	0,9%	0,7%
abr-21	11.630	14.808	525	4,5%	3,5%	2.815	24,2%	19,0%	2.819	24,2%	19,0%	442	3,8%	3,0%	2.192	18,8%	14,8%	2.097	18,0%	14,2%	3.812	32,8%	25,7%	106	0,9%	0,7%
may-21	9.947	12.502	481	4,8%	3,8%	2.210	22,2%	17,7%	2.254	22,7%	18,0%	314	3,2%	2,5%	1.908	19,2%	15,3%	2.016	20,3%	16,1%	3.224	32,4%	25,8%	95	1,0%	0,8%
jun-21	11.992	15.365	589	4,9%	3,8%	2.930	24,4%	19,1%	3.117	26,0%	20,3%	393	3,3%	2,6%	2.312	19,3%	15,0%	2.103	17,5%	13,7%	3.785	31,6%	24,6%	136	1,1%	0,9%
jul-21	11.257	14.146	449	4,0%	3,2%	2.518	22,4%	17,8%	2.550	22,7%	18,0%	378	3,4%	2,7%	2.380	21,1%	16,8%	2.011	17,9%	14,2%	3.767	33,5%	26,6%	93	0,8%	0,7%
ago-21	11.602	14.722	492	4,2%	3,3%	2.765	23,8%	18,8%	2.748	23,7%	18,7%	339	2,9%	2,3%	2.466	21,3%	16,8%	2.166	18,7%	14,7%	3.653	31,5%	24,8%	93	0,8%	0,6%
sep-21	12.980	16.542	580	4,5%	3,5%	3.166	24,4%	19,1%	2.982	23,0%	18,0%	414	3,2%	2,5%	2.691	20,7%	16,3%	2.465	19,0%	14,9%	4.129	31,8%	25,0%	115	0,9%	0,7%
oct-21	11.390	14.407	493	4,3%	3,4%	2.654	23,3%	18,4%	2.605	22,9%	18,1%	378	3,3%	2,6%	2.408	21,1%	16,7%	2.229	19,6%	15,5%	3.542	31,1%	24,6%	98	0,9%	0,7%
nov-21	10.995	13.961	510	4,6%	3,7%	2.546	23,2%	18,2%	2.517	22,9%	18,0%	346	3,1%	2,5%	2.300	20,9%	16,5%	2.032	18,5%	14,6%	3.615	32,9%	25,9%	95	0,9%	0,7%
TOTAL	137.458	173.546	6.288	4,6%	3,6%	31.492	22,9%	18,1%	31.511	22,9%	18,2%	4.689	3,4%	2,7%	28.625	20,8%	16,5%	26.196	19,1%	15,1%	43.550	31,7%	25,1%	1.195	0,9%	0,7%

En los cuadros anteriores, lo primero que hay que destacar es que si sumamos el porcentaje sobre prestaciones de cada tipo de prestación obtenemos el 100%, ya que nos indica la distribución de todas las prestaciones por tipo de prestación. Por otro lado, el porcentaje de cada tipo de prestación sobre las personas beneficiarias sumará 100% o más, ya que para cada tipo de prestación el porcentaje sobre personas beneficiarias nos indica cuántas personas beneficiarias con prestación contaban con alguna prestación de dicho tipo de prestación y, como en muchos casos las personas beneficiarias cuentan con diferentes tipos de prestación, la suma será mayor del 100%.

Si estudiamos las prestaciones que tenían las personas beneficiarias fallecidas por tipo de prestación en el año 2020, un **26,8% de las personas beneficiarias con prestación fallecidas en el año 2020 tenían, entre otras, una prestación de cuidados familiares**. Al comienzo del año 2020 el porcentaje bajó del 30,7% de enero de 2020 hasta el 20,0% de personas beneficiarias fallecidas que contaban con PEC en mayo de 2020, mientras que en junio-septiembre el porcentaje se incrementó hasta alcanzar el máximo del año 2020 en septiembre (31,3%). Un **26,0% de las personas beneficiarias fallecidas en el año 2020 tenían reconocida una prestación de atención residencial**, y el porcentaje fue aumentando hasta abril de

2020, pasando del 24,4% de enero a aproximadamente el 33% en abril y mayo de 2020. A partir de entonces desciende, registrando valores inferiores al 22% desde julio de 2020 incluido, excepto en septiembre (22,5%) y diciembre (22,6%, el mayor valor desde junio). Un **22,2% de las personas beneficiarias fallecidas en el año 2020 tenían reconocida una prestación vinculada al servicio**, y el porcentaje de abril y mayo de 2020 fue superior al del resto de meses del año (25,5% y 27,2%, respectivamente), para tener tendencia descendente desde entonces. Un **19,7% de las personas beneficiarias fallecidas en el año 2020 tenían reconocida una ayuda a domicilio**, y el porcentaje de abril y mayo de 2020 fue inferior al del resto de meses del año (16,2% y 15,1%, respectivamente), y posteriormente con tendencia creciente hasta noviembre (22,2%).

Si estudiamos las prestaciones que tenían las personas beneficiarias fallecidas por tipo de prestación en el año 2021, durante el periodo enero-noviembre de 2021 un **31,7% de las personas beneficiarias con prestación fallecidas tenían, entre otras, una prestación de cuidados familiares**; un **22,9% tenían reconocida un servicio de ayuda a domicilio**; un **22,9% tenían reconocido un servicio de teleasistencia**; y un **20,8% tenían reconocida una prestación de atención residencial**.

7.1. Evolución de los fallecidos según la situación del procedimiento de dependencia por Comunidades Autónomas

Enero-diciembre 2020	(1) TOTAL SOLICITUDES DE PERSONAS FALLECIDAS			(2) SOLICITUDES SIN VALORAR DE PERSONAS FALLECIDAS			(3) PERSONAS FALLECIDAS CON RESOLUCIÓN DE GRADO Y NIVEL			(4) PERSONAS FALLECIDAS Y CON RESOLUCIÓN CON DERECHO A PRESTACIÓN			PERSONAS FALLECIDAS CON PRESTACIÓN RECONOCIDA			PERSONAS FALLECIDAS PENDIENTES DE RECIBIR PRESTACIÓN			(5) PERSONAS FALLECIDAS CON RESOLUCIONES "SIN GRADO" (NO DEPENDIENTES)		
	Nº	Variación anual (número)	Tasa variación anual de 2020 respecto a 2019 (%)	Nº	Variación anual (número)	Tasa variación anual de 2020 respecto a 2019 (%)	Nº	Variación anual (número)	Tasa variación anual de 2020 respecto a 2019 (%)	Nº	Variación anual (número)	Tasa variación anual de 2020 respecto a 2019 (%)	Nº	Variación anual (número)	Tasa variación anual de 2020 respecto a 2019 (%)	Nº	Variación anual (número)	Tasa variación anual de 2020 respecto a 2019 (%)	Nº	Variación anual (número)	Tasa variación anual de 2020 respecto a 2019 (%)
Andalucía	41.767	3.666	9,6%	5.387	36.380	12,1%	36.380	3.086	9,3%	33.396	2.963	9,7%	26.800	3.101	13,1%	6.596	-138	-2,0%	2.984	123	4,3%
Aragón	8.128	913	12,7%	596	-343	-36,5%	7.532	1.256	20,0%	6.882	1.125	19,5%	6.008	1.134	23,3%	874	-9	-1,0%	650	131	25,2%
Asturias, Principado de	6.079	682	12,6%	917	-75	-7,6%	5.162	757	17,2%	4.459	647	17,0%	3.621	420	13,1%	838	227	37,2%	703	110	18,5%
Baleares, Illes	4.262	491	13,0%	362	35	10,7%	3.900	456	13,2%	3.601	461	14,7%	3.094	543	21,3%	507	-82	-13,9%	299	-5	-1,6%
Canarias	6.248	732	13,3%	2.220	458	26,0%	4.028	274	7,3%	3.703	257	7,5%	2.712	446	19,7%	991	-189	-16,0%	325	17	5,5%
Cantabria	3.793	750	24,6%	59	16	37,2%	3.734	734	24,5%	3.585	766	27,2%	3.036	793	35,4%	549	-27	-4,7%	149	-32	-17,7%
Castilla y León	20.842	4.576	28,1%	1.687	-35	-2,0%	19.155	4.611	31,7%	17.536	4.230	31,8%	17.433	4.347	33,2%	103	-117	-53,2%	1.619	381	30,8%
Castilla - La Mancha	14.179	3.599	34,0%	819	-115	-12,3%	13.360	3.714	38,5%	12.317	3.424	38,5%	11.300	3.365	42,4%	1.017	59	6,2%	1.043	290	38,5%
Cataluña	45.864	7.536	19,7%	3.686	-50	-1,3%	42.178	7.586	21,9%	38.582	6.963	22,0%	28.057	5.701	25,5%	10.525	1.262	13,6%	3.596	623	21,0%
Comunitat Valenciana	19.501	3.220	19,8%	3.010	-58	-1,9%	16.491	3.278	24,8%	15.459	3.223	26,3%	13.332	3.009	29,1%	2.127	214	11,2%	1.032	55	5,6%
Extremadura	7.060	991	16,3%	900	-86	-8,7%	6.160	1.077	21,2%	5.299	960	22,1%	4.313	661	18,1%	986	299	43,5%	861	117	15,7%
Galicia	10.227	625	6,5%	10	-5	-33,3%	10.217	630	6,6%	9.564	660	7,4%	8.887	758	9,3%	677	-98	-12,6%	653	-30	-4,4%
Madrid, Comunidad de	33.107	10.905	49,1%	85	51	150,0%	33.022	10.854	49,0%	29.345	10.002	51,7%	23.998	7.760	47,8%	5.347	2.242	72,2%	3.677	852	30,2%
Murcia, Región de	5.603	641	12,9%	888	304	52,1%	4.715	337	7,7%	4.513	281	6,6%	3.978	343	9,4%	535	-62	-10,4%	202	56	38,4%
Navarra, Comunidad Foral de	3.271	584	21,7%	95	45	90,0%	3.176	539	20,4%	2.838	428	17,8%	2.701	467	20,9%	137	-39	-22,2%	338	111	48,9%
País Vasco	13.977	1.629	13,2%	322	-75	-18,9%	13.655	1.704	14,3%	12.475	1.543	14,1%	10.319	1.353	15,1%	2.156	190	9,7%	1.180	161	15,8%
Rioja, La	1.296	130	11,1%	0	0	-	1.296	130	11,1%	1.105	100	10,0%	696	80	13,0%	409	20	5,1%	191	30	18,6%
Ceuta	202	35	21,0%	7	-2	-22,2%	195	37	23,4%	167	35	26,5%	155	31	25,0%	12	4	50,0%	28	2	7,7%
Melilla	232	30	14,9%	29	11	61,1%	203	19	10,3%	175	16	10,1%	153	10	7,0%	22	6	37,5%	28	3	12,0%
TOTAL	245.638	41.735	20,5%	21.079	656	3,2%	224.559	41.079	22,4%	205.001	38.084	22,8%	170.593	34.322	25,2%	34.408	3.762	12,3%	19.558	2.995	18,1%

En el año 2020, las CCAA donde más crecieron las **personas fallecidas entre las solicitudes de dependencia** fueron la **Comunidad de Madrid** (49,1% más que en el año 2019, es decir, 10.905 solicitudes fallecidas más) y **Castilla-La Mancha** (34,0% más que en el año 2019, con 3.599 solicitudes fallecidas más). Mientras que las CCAA donde menos aumentaron en el año 2020 las personas fallecidas entre las solicitudes fueron **Galicia** (6,5%, registrando 625 solicitudes fallecidas más que en 2019) y **Andalucía** (9,6%, es decir, 3.666 solicitudes fallecidas más que en 2019).

En las CCAA donde más crecieron en el año 2020 las **personas fallecidas entre las personas con prestación reconocida** fueron la **Comunidad de Madrid** (47,8% más que en 2019, con 7.760 personas beneficiarias con prestación fallecidas más) y **Castilla-La Mancha** (42,4% más que en 2019, es decir, 3.365 más). Mientras que las CCAA donde menos crecieron fueron **Galicia** (9,3%, es decir, 758 personas beneficiarias con prestación fallecidas más que en 2019) y la **Región de Murcia** (9,4%, es decir, 343 personas beneficiarias con prestación fallecidas más que en 2019).

Enero - noviembre 2021	(1) TOTAL SOLICITUDES DE PERSONAS FALLECIDAS			(2) SOLICITUDES SIN VALORAR DE PERSONAS FALLECIDAS			(3) PERSONAS FALLECIDAS CON RESOLUCIÓN DE GRADO Y NIVEL			(4) PERSONAS FALLECIDAS Y CON RESOLUCIÓN CON DERECHO A PRESTACIÓN									(5) PERSONAS FALLECIDAS CON RESOLUCIONES "SIN GRADO" (NO DEPENDIENTES)		
	Nº	Variación anual (número)	Tasa variación anual ene 2021 respecto ene 2020 (%)	Nº	Variación anual (número)	Tasa variación anual ene 2021 respecto ene 2020 (%)	Nº	Variación anual (número)	Tasa variación anual ene 2021 respecto ene 2020 (%)	PERSONAS FALLECIDAS CON RESOLUCIÓN CON DERECHO A PRESTACIÓN			PERSONAS FALLECIDAS CON PRESTACIÓN RECONOCIDA			PERSONAS FALLECIDAS PENDIENTES DE RECIBIR PRESTACIÓN			PERSONAS FALLECIDAS CON RESOLUCIONES "SIN GRADO" (NO DEPENDIENTES)		
										Nº	Variación anual (número)	Tasa variación anual ene 2021 respecto ene 2020 (%)	Nº	Variación anual (número)	Tasa variación anual ene 2021 respecto ene 2020 (%)	Nº	Variación anual (número)	Tasa variación anual ene 2021 respecto ene 2020 (%)	Nº	Variación anual (número)	Tasa variación anual ene 2021 respecto ene 2020 (%)
Andalucía	37.444	-550	-1,4%	4.610	32.834	-6,3%	32.834	-242	-0,7%	30.174	-223	-0,7%	25.366	1.045	4,3%	4.808	-1.268	-20,9%	2.660	-19	-0,7%
Aragón	6.416	-926	-12,6%	472	-66	-12,3%	5.944	-860	-12,6%	5.409	-806	-13,0%	4.693	-735	-13,5%	716	-71	-9,0%	535	-54	-9,2%
Asturias, Principado de	5.138	-351	-6,4%	634	-214	-25,2%	4.504	-137	-3,0%	3.922	-85	-2,1%	3.513	290	9,0%	409	-375	-47,8%	582	-52	-8,2%
Baleares, Illes	3.993	64	1,6%	300	-33	-9,9%	3.693	97	2,7%	3.413	94	2,8%	3.047	206	7,3%	366	-112	-23,4%	280	3	1,1%
Canarias	5.640	-186	-3,2%	1.919	-161	-7,7%	3.721	-25	-0,7%	3.421	-24	-0,7%	2.489	-32	-1,3%	932	8	0,9%	300	-1	-0,3%
Cantabria	2.576	-955	-27,0%	36	-19	-34,5%	2.540	-936	-26,9%	2.424	-913	-27,4%	2.136	-690	-24,4%	288	-223	-43,6%	116	-23	-16,5%
Castilla y León	15.970	-3.020	-15,9%	1.227	-336	-21,5%	14.743	-2.684	-15,4%	13.650	-2.301	-14,4%	13.623	-2.227	-14,1%	27	-74	-73,3%	1.093	-383	-25,9%
Castilla - La Mancha	9.812	-3.491	-26,2%	653	-117	-15,2%	9.159	-3.374	-26,9%	8.416	-3.153	-27,3%	7.566	-3.050	-28,7%	850	-103	-10,8%	743	-221	-22,9%
Cataluña	34.949	-7.506	-17,7%	3.082	-348	-10,1%	31.867	-7.158	-18,3%	28.703	-7.005	-19,6%	20.070	-5.934	-22,8%	8.633	-1.071	-11,0%	3.164	-153	-4,6%
Comunitat Valenciana	19.071	716	3,9%	2.226	-664	-23,0%	16.845	1.380	8,9%	15.896	1.403	9,7%	14.011	1.557	12,5%	1.885	-154	-7,6%	949	-23	-2,4%
Extremadura	5.658	-921	-14,0%	457	-393	-46,2%	5.201	-528	-9,2%	4.424	-519	-10,5%	3.625	-389	-9,7%	799	-130	-14,0%	777	-9	-1,1%
Galicia	8.831	-562	-6,0%	73	64	711,1%	8.758	-626	-6,7%	8.249	-548	-6,2%	7.874	-279	-3,4%	375	-269	-41,8%	509	-78	-13,3%
Madrid, Comunidad de	20.363	-10.961	-35,0%	308	282	1084,6%	20.055	-11.243	-35,9%	17.419	-10.428	-37,4%	14.048	-8.776	-38,5%	3.371	-1.652	-32,9%	2.636	-815	-23,6%
Murcia, Región de	4.947	-192	-3,7%	805	-13	-1,6%	4.142	-179	-4,1%	3.965	-166	-4,0%	3.464	-186	-5,1%	501	20	4,2%	177	-13	-6,8%
Navarra, Comunidad Foral de	2.385	-612	-20,4%	8	-87	-91,6%	2.377	-525	-18,1%	2.122	-466	-18,0%	1.982	-478	-19,4%	140	12	9,4%	255	-59	-18,8%
País Vasco	12.125	-752	-5,8%	328	17	5,5%	11.797	-769	-6,1%	10.651	-835	-7,3%	8.965	-508	-5,4%	1.686	-327	-16,2%	1.146	66	6,1%
Rioja, La	1.271	86	7,3%	0	0	-	1.271	86	7,3%	1.112	100	9,9%	712	70	10,9%	400	30	8,1%	159	-14	-8,1%
Ceuta	171	-7	-3,9%	8	2	33,3%	163	-9	-5,2%	138	-9	-6,1%	131	-5	-3,7%	7	-4	-36,4%	25	0	0,0%
Melilla	208	4	2,0%	23	-1	-4,2%	185	5	2,8%	162	9	5,9%	143	10	7,5%	19	-1	-5,0%	23	-4	-14,8%
TOTAL	196.968	-30.122	-13,3%	17.169	-2.395	-12,2%	179.799	-27.727	-13,4%	163.670	-25.875	-13,7%	137.458	-20.111	-12,8%	26.212	-5.764	-18,0%	16.129	-1.852	-10,3%

Las CCAA donde más han aumentado las **personas fallecidas entre las solicitudes de dependencia en enero-noviembre de 2021** han sido **La Rioja** (7,3% más que en 2020, con 86 solicitudes fallecidas más) y la **Comunitat Valenciana** (3,9% más que en enero-noviembre de 2020, con 716 solicitudes fallecidas más). Por otro lado, en la **Comunidad de Madrid** han disminuido en 10.961 las solicitudes fallecidas con respecto a enero-noviembre de 2020 (-35,0%) y en **Cantabria** han descendido en 955 (-27,0% respecto a enero-noviembre de 2020).

Las CCAA donde más se han incrementado las **personas fallecidas entre las personas con prestación reconocida en enero-noviembre de 2021** han sido la **Comunitat Valenciana** (12,5% más que en enero-noviembre de 2020, es decir, 1.557 personas beneficiarias con prestación fallecidas más) y **La Rioja** (10,9% superior, con 70 más). Por otro lado, las CCAA que más han caído han sido la **Comunidad de Madrid** (-38,5%, es decir, 8.776 personas beneficiarias con prestación fallecidas menos que en enero-noviembre de 2020) y **Castilla-La Mancha** (-28,7%, con 3.050 personas fallecidas con prestación menos).

Enero-diciembre 2020	TOTAL DE PERSONAS FALLECIDAS		PRESTACIONES PAPP DE PERSONAS FALLECIDAS			PRESTACIONES TELEASISTENCIA DE PERSONAS FALLECIDAS			PRESTACIONES AYUDA A DOMICILIO DE PERSONAS FALLECIDAS			PRESTACIONES CENTRO DE DÍA DE PERSONAS FALLECIDAS			PRESTACIONES ATENCIÓN RESIDENCIAL DE PERSONAS FALLECIDAS			PRESTACIONES VINCULADAS AL SERVICIO DE PERSONAS FALLECIDAS			PRESTACIONES ECONÓMICAS DE CUIDADOS FAMILIARES DE PERSONAS FALLECIDAS			PRESTACIONES ASISTENCIAL PERSONAL DE PERSONAS FALLECIDAS		
	Nº Beneficiarios	Nº Prestaciones	Nº	% sobre benef.	% sobre prest.	Nº	% sobre benef.	% sobre prest.	Nº	% sobre benef.	% sobre prest.	Nº	% sobre benef.	% sobre prest.	Nº	% sobre benef.	% sobre prest.	Nº	% sobre benef.	% sobre prest.	Nº	% sobre benef.	% sobre prest.	Nº	% sobre benef.	% sobre prest.
Andalucía	26.800	37.234	57	0,2%	0,2%	11.647	43,5%	31,3%	12.364	46,1%	33,2%	1.055	3,9%	2,8%	5.357	20,0%	14,4%	1.391	5,2%	3,7%	5.363	20,0%	14,4%	0	0,0%	0,0%
Aragón	6.008	7.156	805	13,4%	11,2%	415	6,9%	5,8%	536	8,9%	7,5%	65	1,1%	0,9%	930	15,5%	13,0%	2.288	35,2%	29,6%	2.288	38,1%	32,0%	0	0,0%	0,0%
Asturias, Principado de	3.621	4.802	1.248	34,5%	26,0%	189	5,2%	3,9%	642	17,7%	13,4%	197	5,4%	4,1%	853	23,6%	17,8%	685	18,9%	14,3%	988	27,3%	20,6%	0	0,0%	0,0%
Baleares, Illes	3.094	4.493	435	14,1%	9,7%	905	29,3%	20,1%	182	5,9%	4,1%	160	5,2%	3,6%	635	20,5%	14,1%	306	9,9%	6,8%	1.870	60,4%	41,6%	0	0,0%	0,0%
Canarias	2.712	2.840	17	0,6%	0,6%	111	4,1%	3,9%	1	0,0%	0,0%	271	10,0%	9,5%	649	23,9%	22,9%	1.027	37,9%	36,2%	764	28,2%	26,9%	0	0,0%	0,0%
Cantabria	3.036	4.651	1.326	43,7%	28,5%	271	8,9%	5,8%	255	8,4%	5,5%	145	4,8%	3,1%	1.358	44,7%	29,2%	0	0,0%	0,0%	1.296	42,7%	27,9%	0	0,0%	0,0%
Castilla y León	17.433	21.917	2.341	13,4%	10,7%	1.638	9,4%	7,5%	2.818	16,2%	12,9%	606	3,5%	2,8%	1.984	11,4%	9,1%	9.403	53,9%	42,9%	2.989	17,1%	13,6%	138	0,8%	0,6%
Castilla - La Mancha	11.300	13.366	894	7,9%	6,7%	2.067	18,3%	15,5%	2.177	19,3%	16,3%	414	3,7%	3,1%	4.033	35,7%	30,2%	2.312	20,5%	17,3%	1.468	13,0%	11,0%	1	0,0%	0,0%
Cataluña	28.057	33.805	67	0,2%	0,2%	3.545	12,6%	10,5%	4.647	16,6%	13,7%	1.365	4,9%	4,0%	10.758	38,3%	31,8%	5.023	17,9%	14,9%	8.397	29,9%	24,8%	3	0,0%	0,0%
Comunitat Valenciana	13.332	14.036	9	0,1%	0,1%	589	4,4%	4,2%	140	1,1%	1,0%	372	2,8%	2,7%	2.779	20,8%	19,8%	3.015	22,6%	21,5%	7.131	53,5%	50,8%	1	0,0%	0,0%
Extremadura	4.313	4.648	122	2,8%	2,6%	278	6,4%	6,0%	172	4,0%	3,7%	104	2,4%	2,2%	1.157	26,8%	24,9%	2.229	51,7%	48,0%	586	13,6%	12,6%	0	0,0%	0,0%
Galicia	8.887	10.167	562	6,3%	5,5%	665	7,5%	6,5%	3.624	40,8%	35,6%	702	7,9%	6,9%	1.449	16,3%	14,3%	1.935	21,8%	19,0%	1.229	13,8%	12,1%	1	0,0%	0,0%
Madrid, Comunidad de	23.998	28.521	174	0,7%	0,6%	5.728	23,9%	20,1%	4.286	17,9%	15,0%	881	3,7%	3,1%	7.577	31,6%	26,6%	7.046	29,4%	24,7%	2.828	11,8%	9,9%	1	0,0%	0,0%
Murcia, Región de	3.978	4.721	153	3,8%	3,2%	716	18,0%	15,2%	93	2,3%	2,0%	154	3,9%	3,3%	987	24,8%	20,9%	297	7,5%	6,3%	2.321	58,3%	49,2%	0	0,0%	0,0%
Navarra, Com. Foral de	2.701	3.303	78	2,9%	2,4%	384	14,2%	11,6%	183	6,8%	5,5%	20	0,7%	0,6%	622	23,0%	18,8%	559	20,7%	16,9%	1.456	53,9%	44,1%	1	0,0%	0,0%
País Vasco	10.319	13.773	1	0,0%	0,0%	3.140	30,4%	22,8%	1.043	10,1%	7,6%	498	4,8%	3,6%	3.165	30,7%	23,0%	398	3,9%	2,9%	4.470	43,3%	32,5%	1.058	10,3%	7,7%
Rioja, La	696	912	36	5,2%	3,9%	162	23,3%	17,8%	252	36,2%	27,6%	42	6,0%	4,6%	90	12,9%	9,9%	196	28,2%	21,5%	134	19,3%	14,7%	0	0,0%	0,0%
Ceuta	155	181	0	0,0%	0,0%	30	19,4%	16,6%	75	48,4%	41,4%	4	2,6%	2,2%	26	16,8%	14,4%	0	0,0%	0,0%	46	29,7%	25,4%	0	0,0%	0,0%
Melilla	153	259	43	28,1%	16,6%	67	43,8%	25,9%	80	52,3%	30,9%	10	6,5%	3,9%	27	17,6%	10,4%	0	0,0%	0,0%	32	20,9%	12,4%	0	0,0%	0,0%
TOTAL	170.593	210.785	8.368	4,9%	4,0%	32.547	19,1%	15,4%	33.570	19,7%	15,9%	7.065	4,1%	3,4%	44.436	26,0%	21,1%	37.939	22,2%	18,0%	45.656	26,8%	21,7%	1.204	0,7%	0,6%

Las CCAA donde fue mayor el porcentaje de personas beneficiarias fallecidas en el año 2020 que contaban con una prestación de *atención residencial* fueron **Cantabria** (un 44,7% de las personas beneficiarias fallecidas contaban con una atención residencial), **Cataluña** (38,3%), **Castilla-La Mancha** (35,7%) y la **Comunidad de Madrid** (31,6%). Mientras que las CCAA en las que fue menor el porcentaje de personas beneficiarias fallecidas que contaban con *atención residencial* fueron **Castilla y León** (sólo el 11,4% de las personas beneficiarias con prestación fallecidas tenían una atención residencial), **La Rioja** (12,9%) y **Aragón** (15,5%).

Las CCAA donde fue mayor el porcentaje de personas beneficiarias fallecidas en el año 2020 que contaban con una prestación de *cuidados familiares* fueron **Illes Balears** (un 60,4% de las personas beneficiarias fallecidas contaban con una prestación de cuidados familiares), la **Región de Murcia** (58,3%) y la **Comunidad Foral de Navarra** (53,9%). Mientras que las CCAA en las que fue menor el porcentaje de personas beneficiarias fallecidas que contaban con una prestación de *cuidados familiares* fueron la **Comunidad de Madrid** (sólo el 11,8% de las personas beneficiarias con prestación fallecidas tenían una PEC), **Castilla-La Mancha** (13,0%) y **Extremadura** (13,6%).

Enero-noviembre 2021	TOTAL DE PERSONAS FALLECIDAS		PRESTACIONES PAPP DE PERSONAS FALLECIDAS			PRESTACIONES TELEASISTENCIA DE PERSONAS FALLECIDAS			PRESTACIONES AYUDA A DOMICILIO DE PERSONAS FALLECIDAS			PRESTACIONES CENTRO DE DÍA DE PERSONAS FALLECIDAS			PRESTACIONES ATENCIÓN RESIDENCIAL DE PERSONAS FALLECIDAS			PRESTACIONES VINCULADAS AL SERVICIO DE PERSONAS FALLECIDAS			PRESTACIONES ECONÓMICAS DE CUIDADOS FAMILIARES DE PERSONAS FALLECIDAS			PRESTACIONES ASISTENCIAL PERSONAL DE PERSONAS FALLECIDAS		
	Nº Beneficiarios	Nº Prestaciones	Nº	% sobre benef.	% sobre prest.	Nº	% sobre benef.	% sobre prest.	Nº	% sobre benef.	% sobre prest.	Nº	% sobre benef.	% sobre prest.	Nº	% sobre benef.	% sobre prest.	Nº	% sobre benef.	% sobre prest.	Nº	% sobre benef.	% sobre prest.	Nº	% sobre benef.	% sobre prest.
Andalucía	25.366	36.111	61	0,2%	0,2%	11.621	45,8%	32,2%	13.258	52,3%	36,7%	702	2,8%	1,9%	4.518	17,8%	12,5%	1.050	4,1%	2,9%	4.900	19,3%	13,6%	1	0,0%	0,0%
Aragón	4.693	5.619	545	11,6%	9,7%	445	9,5%	7,9%	546	11,6%	9,7%	74	1,6%	1,3%	604	12,9%	10,7%	1.266	27,0%	22,5%	2.139	45,6%	38,1%	0	0,0%	0,0%
Asturias, Principado de	3.513	4.526	994	28,3%	22,0%	216	6,1%	4,8%	723	20,6%	16,0%	140	4,0%	3,1%	695	19,8%	15,4%	649	18,5%	14,3%	1.109	31,6%	24,5%	0	0,0%	0,0%
Baleares, Illes	3.047	4.732	410	13,5%	8,7%	1.152	37,8%	24,3%	204	6,7%	4,3%	127	4,2%	2,7%	493	16,2%	10,4%	227	7,4%	4,8%	2.119	69,5%	44,8%	0	0,0%	0,0%
Canarias	2.489	2.642	46	1,8%	1,7%	91	3,7%	3,4%	9	0,4%	0,3%	239	9,6%	9,0%	589	23,7%	22,3%	1.020	41,0%	38,6%	648	26,0%	24,5%	0	0,0%	0,0%
Cantabria	2.136	3.393	987	46,2%	29,1%	279	13,1%	8,2%	166	7,8%	4,9%	110	5,1%	3,2%	881	41,2%	26,0%	0	0,0%	0,0%	970	45,4%	28,6%	0	0,0%	0,0%
Castilla y León	13.623	17.176	1.539	11,3%	9,0%	1.553	11,4%	9,0%	2.383	17,5%	13,9%	433	3,2%	2,5%	1.273	9,3%	7,4%	6.945	51,0%	40,4%	2.919	21,4%	17,0%	131	1,0%	0,8%
Castilla - La Mancha	7.566	9.405	785	10,4%	8,3%	1.911	25,3%	20,3%	1.738	23,0%	18,5%	228	3,0%	2,4%	2.126	28,1%	22,6%	1.322	17,5%	14,1%	1.295	17,1%	13,8%	0	0,0%	0,0%
Cataluña	20.070	24.455	44	0,2%	0,2%	2.844	14,2%	11,6%	3.832	19,1%	15,7%	750	3,7%	3,1%	6.428	32,0%	26,3%	3.054	15,2%	12,5%	7.500	37,4%	30,7%	3	0,0%	0,0%
Comunitat Valenciana	14.011	14.921	9	0,1%	0,1%	717	5,1%	4,8%	332	2,4%	2,2%	349	2,5%	2,3%	2.377	17,0%	15,9%	2.972	21,2%	19,9%	8.165	58,3%	54,7%	0	0,0%	0,0%
Extremadura	3.625	3.847	96	2,6%	2,5%	179	4,9%	4,7%	120	3,3%	3,1%	90	2,5%	2,3%	761	21,0%	19,8%	2.078	57,3%	54,0%	523	14,4%	13,6%	0	0,0%	0,0%
Galicia	7.874	9.124	479	6,1%	5,2%	710	9,0%	7,8%	3.448	43,8%	37,8%	645	8,2%	7,1%	1.162	14,8%	12,7%	1.542	19,6%	16,9%	1.138	14,5%	12,5%	0	0,0%	0,0%
Madrid, Comunidad de	14.048	17.516	36	0,3%	0,2%	5.404	38,5%	30,9%	3.248	23,1%	18,5%	289	2,1%	1,6%	3.144	22,4%	17,9%	2.967	21,1%	16,9%	2.428	17,3%	13,9%	0	0,0%	0,0%
Murcia, Región de	3.464	4.094	106	3,1%	2,6%	643	18,6%	15,7%	102	2,9%	2,5%	106	3,1%	2,6%	774	22,3%	18,9%	232	6,7%	5,7%	2.131	61,5%	52,1%	0	0,0%	0,0%
Navarra, Com. Foral de	1.982	2.463	60	3,0%	2,4%	306	15,4%	12,4%	143	7,2%	5,8%	19	1,0%	0,8%	329	16,6%	13,4%	456	23,0%	18,5%	1.150	58,0%	46,7%	0	0,0%	0,0%
País Vasco	8.965	12.174	4	0,0%	0,0%	3.164	35,3%	26,0%	841	9,4%	6,9%	341	3,8%	2,8%	2.239	25,0%	18,4%	297	3,3%	2,4%	4.228	47,2%	34,7%	1.060	11,8%	8,7%
Rioja, La	712	956	36	5,1%	3,8%	174	24,4%	18,2%	280	39,3%	29,3%	41	5,8%	4,3%	182	25,6%	19,0%	116	16,3%	12,1%	127	17,8%	13,3%	0	0,0%	0,0%
Ceuta	131	155	0	0,0%	0,0%	27	20,6%	17,4%	69	52,7%	44,5%	1	0,8%	0,6%	23	17,6%	14,8%	0	0,0%	0,0%	35	26,7%	22,6%	0	0,0%	0,0%
Melilla	143	237	51	35,7%	21,5%	56	39,2%	23,6%	69	48,3%	29,1%	5	3,5%	2,1%	27	18,9%	11,4%	3	2,1%	1,3%	26	18,2%	11,0%	0	0,0%	0,0%
TOTAL	137.458	173.546	6.288	4,6%	3,6%	31.492	22,9%	18,1%	31.511	22,9%	18,2%	4.689	3,4%	2,7%	28.625	20,8%	16,5%	26.196	19,1%	15,1%	43.550	31,7%	25,1%	1.195	0,9%	0,7%

Durante el año 2021, las CCAA que tienen un mayor el porcentaje de personas beneficiarias fallecidas en enero-noviembre de 2021 que contaban con una prestación de cuidados familiares son Illes Balears (69,5% de las personas beneficiarias fallecidas contaban con una prestación de cuidados familiares), la Región de Murcia (un 61,5%) y la Comunitat Valenciana (58,3%). Mientras que las CCAA en las que es menor el porcentaje de personas beneficiarias fallecidas que contaban con una prestación de cuidados familiares son Extremadura (sólo el 14,4% de las personas beneficiarias con prestación fallecidas tenían una PEC) y Galicia (el 14,5% de las personas beneficiarias con prestación fallecidas tenían una PEC).

Durante el año 2021, las CCAA donde es mayor el porcentaje de personas beneficiarias fallecidas en enero-noviembre de 2021 que contaban con una prestación de atención residencial son Cantabria (un 41,2% de las personas beneficiarias fallecidas contaban con una atención residencial), Cataluña (32,0%) y Castilla-La Mancha (28,1%). Mientras que las CCAA en las que es menor el porcentaje de personas beneficiarias fallecidas que contaban con atención residencial son Castilla y León (sólo el 9,3% de las personas beneficiarias con prestación fallecidas tenían una atención residencial), Aragón (12,9%) y Galicia (14,8%).

8. Evolución de las altas de solicitudes y de las altas de personas beneficiarias con prestación en SISAAD (certificados mensuales de CCAA)

La información de las altas de solicitudes y altas de resoluciones de personas beneficiarias con prestación se remiten en certificados mensuales a cada CCAA, y cada mes recoge la información de los expedientes desde el día 26 del mes anterior hasta el día 25 del mes de referencia (por lo que la información no es del mes natural).

En la siguiente tabla podemos ver que en cada uno de los meses desde marzo de 2020 a febrero de 2021 se registraron en SISAAD un número de altas en solicitudes muy inferior al de los mismos meses del año anterior, pasando a registrar aumentos interanuales desde marzo de 2021. En **marzo de 2020 cayeron un 21,8% interanual** hasta las 21.544 altas de solicitudes, 5.999 menos que en marzo de 2019. En **abril, mayo, junio y julio de 2020 los descensos interanuales fueron aún mayores, de más del 40,0% interanual**. Desde **agosto de 2020 hasta febrero de 2021 se registraron descensos interanuales** cada mes, siendo los de agosto, noviembre y febrero de 2021 los de menor intensidad, pero con caídas del 21,1%, 16,6% y 20,5%, respectivamente. En **marzo de 2021 se registró el primer ascenso interanual** desde marzo de 2020 (aumento del **17,3%**), y se ha mantenido desde entonces, registrándose los mayores incrementos en mayo de 2021 (125,0% interanual) y junio (127,2% interanual). En noviembre se han registrado 28.822 solicitudes de alta, 824 más que en noviembre de 2020 (2,9% interanual).

En noviembre de 2021, los mayores incrementos interanuales en las altas de solicitudes se han registrado en **Extremadura** (753 altas, 587 más que en el mismo mes de 2020), la **Comunidad Foral de Navarra** (537 altas, 296 más que en noviembre de 2020) y **Canarias** (934 altas, 487 más que en noviembre de 2020).

Por otro lado, los mayores descensos interanuales en las altas de solicitudes se han registrado en la **Comunidad de Madrid** (1.424 altas, 6.512 menos que en noviembre de 2020 registrando un descenso del 82,1% interanual) y **Aragón** (680 altas de solicitudes, 205 menos que en el mismo mes del año anterior, con una disminución del 23,2% interanual).

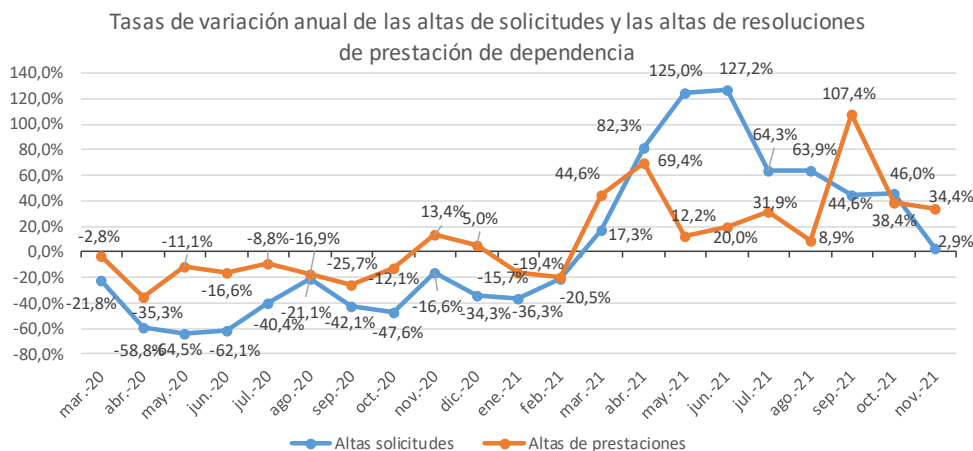
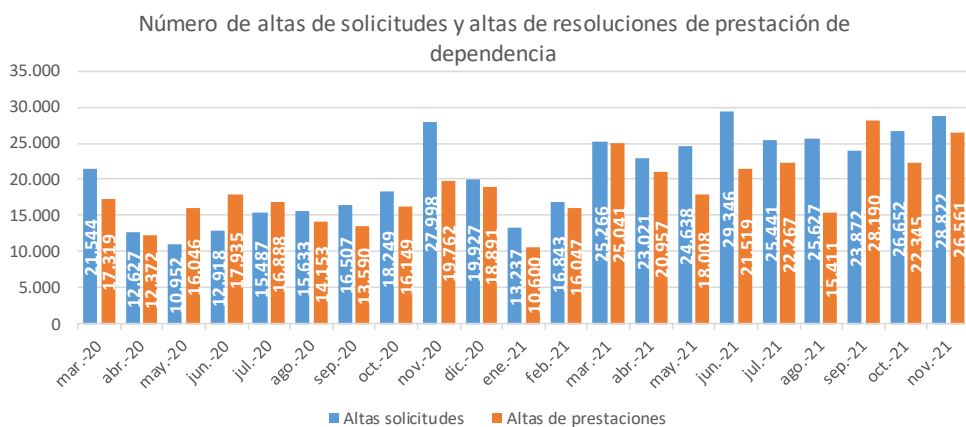



GOBIERNO DE ESPAÑA

MINISTERIO DE DERECHOS SOCIALES Y AGENDA 2030



Instituto de Mayores y Servicios Sociales

Altas de solicitudes (certificados mensuales de las CCAA)

CCAA	25/03/2020		25/04/2020		25/05/2020		25/06/2020		25/07/2020		25/08/2020		25/09/2020		25/10/2020		25/11/2020		25/12/2020											
	Núm.	Variación anual		Núm.	Variación anual		Núm.	Variación anual		Núm.	Variación anual		Núm.	Variación anual		Núm.	Variación anual		Núm.	Variación anual										
		Núm.	%		Núm.	%		Núm.	%		Núm.	%		Núm.	%		Núm.	%		Núm.	%	Núm.	%							
Andalucía	2.821	-1.053	-27,2%	1.049	-3.651	-77,7%	1.027	-3.877	-79,1%	2.242	-4.188	-65,1%	3.238	-876	-21,3%	2.554	-1.329	-34,2%	2.836	-3.248	-53,4%	4.186	-3.462	-45,3%	3.620	-6.275	-63,4%	1.799	-2.334	-56,5%
Aragón	544	-122	-18,3%	205	-1.015	-83,2%	273	-1.918	-87,5%	578	-258	-30,9%	198	-192	-49,2%	516	-347	-40,2%	379	138	57,3%	450	-411	-47,7%	885	-144	-14,0%	430	-199	-31,6%
Asturias, Principado de	581	-40	-6,4%	150	-508	-77,2%	127	-547	-81,2%	327	-322	-49,6%	308	-315	-50,6%	304	-135	-30,8%	359	-193	-35,0%	424	-246	-36,7%	603	-9	-1,5%	473	92	24,1%
Balears, Illes	332	-2.898	-89,7%	171	-734	-81,1%	184	-379	-67,3%	263	-399	-60,3%	453	-87	-16,1%	384	343	836,6%	334	-16	-4,6%	460	-553	-54,6%	502	16	3,3%	393	-16	-3,9%
Canarias	802	-327	-29,0%	1.605	617	62,4%	1.528	782	104,8%	574	-22	-3,7%	543	38	7,5%	924	398	75,7%	399	-111	-21,8%	438	-833	-65,5%	447	-945	-67,9%	226	-1.111	-83,1%
Cantabria	243	-9	-3,6%	113	-139	-55,2%	118	-57	-32,6%	87	-444	-83,6%	601	402	202,0%	266	-660	-71,3%	192	-90	-31,9%	307	71	30,1%	326	75	29,9%	262	-12	-4,4%
Castilla y León	1.646	-1.546	-48,4%	846	-4.842	-85,1%	27	-3.140	-99,1%	1.604	-3.129	-66,1%	1.354	-1.453	-51,8%	1.382	-1.007	-42,2%	1.938	563	40,9%	1.433	-418	-22,6%	1.999	384	23,8%	1.870	-886	-32,1%
Castilla - La Mancha	752	-796	-51,4%	275	-1.362	-83,2%	503	-866	-63,3%	781	-582	-42,7%	724	-546	-43,0%	501	-266	-34,7%	1.115	-146	-11,6%	1.092	-461	-29,7%	1.200	-312	-20,6%	938	-198	-17,4%
Cataluña	3.327	-785	-19,1%	1.964	-2.418	-55,2%	111	-5.032	-97,8%	344	-7.544	-95,6%	1.642	-3.143	-65,7%	3.877	-501	-11,4%	1.944	-813	-29,5%	2.638	-2.014	-43,3%	4.322	85	2,0%	4.150	-257	-5,8%
Comunitat Valenciana	3.869	427	12,4%	3.984	-455	-10,3%	2.886	-503	-14,8%	2.683	-209	-7,2%	2.875	-1.307	-31,3%	1.685	-64	-3,7%	2.811	-1.750	-38,4%	2.293	-2.106	-47,9%	2.955	-17	-0,6%	2.137	-668	-23,8%
Extremadura	435	-95	-17,9%	106	-731	-87,3%	233	-329	-58,5%	548	-174	-24,1%	388	-429	-52,5%	261	-509	-66,1%	409	-899	-68,7%	291	-589	-66,9%	166	-1.065	-86,5%	147	34	30,1%
Galicia	471	-416	-46,9%	142	-946	-86,9%	318	-388	-55,0%	823	-757	-47,9%	610	-96	-13,6%	966	-15	-1,5%	311	-594	-65,6%	604	-139	-18,7%	863	-485	-36,0%	868	390	81,6%
Madrid, Comunidad de	3.604	1.377	61,8%	546	-1.441	-72,5%	2.454	-216	-8,1%	606	-2.968	-83,0%	700	-2.326	-76,9%	678	18	2,7%	1.545	-2.020	-56,7%	689	-3.782	-84,6%	7.936	3.966	99,9%	3.454	-1.716	-33,2%
Murcia, Región de	594	520	702,7%	2	-272	-99,3%	288	-2.609	-90,1%	298	-743	-71,4%	439	-133	-23,3%	247	110	80,3%	919	-1.429	-60,9%	859	-1.850	-68,3%	610	-422	-40,9%	405	-3.688	-90,1%
Navarra, Com. Foral de	14	-114	-89,1%	200	91	83,5%	300	281	1478,9%	205	-75	-26,8%	272	101	59,1%	89	5	6,0%	285	-588	-67,4%	284	1	0,4%	241	-39	-13,9%	501	131	35,4%
País Vasco	1.303	-122	-8,6%	1.199	44	3,8%	552	-861	-60,9%	858	858	-	1.038	-26	-2,4%	842	-231	-21,5%	550	-765	-58,2%	1.654	320	24,0%	997	-479	-32,5%	1.616	-108	-6,3%
Rioja, La	147	1	0,7%	70	-229	-76,6%	23	-134	-85,4%	40	-203	-83,5%	61	-75	-55,1%	117	-5	-4,1%	122	-32	-20,8%	104	-55	-34,6%	284	106	59,6%	203	109	116,0%
Ceuta	32	0	0,0%	0	-26	-100,0%	0	-31	-100,0%	22	-11	-33,3%	28	-1	-3,4%	15	2	15,4%	33	11	50,0%	20	-11	-35,5%	32	16	100,0%	17	-2	-10,5%
Melilla	27	-1	-3,6%	0	-21	-100,0%	0	-48	-100,0%	35	4	12,9%	15	-26	-63,4%	25	8	47,1%	26	-4	-13,3%	23	-8	-25,8%	10	-10	-50,0%	38	15	65,2%
TOTAL	21.544	-5.999	-21,8%	12.627	-18.038	-58,8%	10.952	-19.872	-64,5%	12.918	-21.166	-62,1%	15.487	-10.490	-40,4%	15.633	-4.185	-21,1%	16.507	-11.986	-42,1%	18.249	-16.546	-47,6%	27.998	-5.554	-16,6%	19.927	-10.424	-34,3%

CCAA	25/01/2021		25/02/2021		25/03/2021		25/04/2021		25/05/2021		25/06/2021		25/07/2021		25/08/2021		25/09/2021		25/10/2021											
	Núm.	Variación anual		Núm.	Variación anual		Núm.	Variación anual		Núm.	Variación anual		Núm.	Variación anual		Núm.	Variación anual		Núm.	Variación anual										
		Núm.	%		Núm.	%		Núm.	%		Núm.	%		Núm.	%		Núm.	%		Núm.	%	Núm.	%							
Andalucía	2.321	-1.162	-33,4%	3.443	-253	-6,8%	3.464	643	22,8%	3.404	2.355	224,5%	4.969	3.942	383,8%	5.094	2.852	127,2%	5.058	1.820	56,2%	6.437	3.883	152,0%	4.985	2.149	75,8%	4.387	201	4,8%
Aragón	485	-81	-14,3%	555	-66	-10,6%	676	132	24,3%	541	336	163,9%	734	461	168,9%	737	159	27,5%	536	338	170,7%	455	-61	-11,8%	591	212	55,9%	629	179	39,8%
Asturias, Principado de	526	-211	-28,6%	507	-89	-14,9%	591	10	1,7%	683	533	355,3%	890	763	600,8%	862	535	163,6%	434	126	40,9%	615	311	102,3%	412	53	14,8%	698	274	64,6%
Balears, Illes	270	-126	-31,8%	503	-23	-4,4%	447	115	34,6%	286	115	67,3%	0	-184	-100,0%	1.353	1.090	414,4%	533	80	17,7%	362	-22	-5,7%	710	376	112,6%	1.055	595	129,3%
Canarias	107	-415	-79,5%	76	-215	-73,9%	886	84	10,5%	1.271	-334	-20,8%	1.486	-42	-2,7%	1.651	1.077	187,6%	1.289	746	137,4%	1.350	426	46,1%	1.132	733	183,7%	584	146	33,3%
Cantabria	223	-70	-23,9%	323	-28	-8,0%	317	74	30,5%	343	230	203,5%	332	214	181,4%	266	179	205,7%	257	-344	-57,2%	440	174	65,4%	323	131	68,2%	439	132	43,0%
Castilla y León	1.100	-1.082	-49,6%	1.909	293	18,1%	1.684	38	2,3%	1.592	746	88,2%	1.519	1.492	5525,9%	2.032	428	26,7%	1.382	28	2,1%	1.126	-256	-18,5%	1.815	-123	-6,3%	1.456	23	1,6%
Castilla - La Mancha	558	-376	-40,3%	1.075	-315	-22,7%	1.305	553	73,5%	1.260	985	358,2%	1.760	1.257	249,9%	1.322	541	69,3%	1.323	599	82,7%	706	205	40,9%	1.269	154	13,8%	1.678	586	53,7%
Cataluña	3.716	-424	-10,2%	2.895	-1.197	-29,3%	4.609	1.282	38,5%	4.297	2.333	118,8%	5.133	5.022	4524,3%	5.920	5.576	1620,9%	4.304	2.662	162,1%	5.300	1.423	36,7%	2.905	961	49,4%	4.816	2.178	82,6%
Comunitat Valenciana	1.314	-336	-20,4%	2.287	854	59,6%	3.046	-823	-21,3%	2.291	-1.693	-42,5%	2.545	-341	-11,8%	2.643	-40	-1,5%	3.087	212	7,4%	2.724	1.039	61,7%	3.459	648	23,1%	3.404	1.111	48,5%
Extremadura	146	39	36,4%	404	-176	-30,3%	850	415	95,4%	761	655	617,9%	596	363	155,8%	487	-61	-11,1%	946	558	143,8%	1.000	739	283,1%	377	-32	-7,8%	1.399	1.108	380,8%
Galicia	477	-221	-31,7%	555	142	34,4%	908	437	92,8%	840	698	491,5%	784	466	146,5%	1.150	327	39,7%	842	232	38,0%	643	-323	-33,4%	962	651	209,3%	1.047	443	73,3%
Madrid, Comunidad de	20	-2.816	-99,3%	50	-3.147	-98,4%	3.878	274	7,6%	3.200	2.654	486,1%	1.130	-1.324	-54,0%	2.902	2.296	378,9%	2.937	2.237	319,6%	2.582	1.904	280,8%	2.474	929	60,1%	2.607	1.918	278,4%
Murcia, Región de	592	-44	-6,9%	685	20	3,0%	769	175	29,5%	753	751	37550,0%	1.164	876	304,2%	1.052	754	253,0%	872	433	98,6%	229	-18	-7,3%	815	-104	-11,3%	796	-63	-7,3%
Navarra, Com. Foral de	91	-80	-46,8%	154	-9	-5,5%	339	325	2321,4%	313	113	56,5%	135	-165	-55,0%	218	13	6,3%	132	-140	-51,5%	204	115	129,2%	297	12	4,2%	322	38	13,4%
País Vasco	1.081	-135	-11,1%	1.164	-183	-13,6%	1.158	-145	-11,1%	889	-310	-25,9%	1.206	6																

CCAA	Altas de solicitudes		
	25/11/2021		
	Núm.	Var. anual	
		Núm.	%
Andalucía	5.527	1.907	52,7%
Aragón	680	-205	-23,2%
Asturias, Principado de	820	217	36,0%
Baleares, Illes	462	-40	-8,0%
Canarias	934	487	108,9%
Cantabria	310	-16	-4,9%
Castilla y León	3.652	1.653	82,7%
Castilla - La Mancha	1.399	199	16,6%
Cataluña	5.741	1.419	32,8%
Comunitat Valenciana	3.057	102	3,5%
Extremadura	753	587	353,6%
Galicia	824	-39	-4,5%
Madrid, Comunidad de	1.424	-6.512	-82,1%
Murcia, Región de	932	322	52,8%
Navarra, Com. Foral de	537	296	122,8%
País Vasco	1.456	459	46,0%
Rioja, La	237	-47	-16,5%
Ceuta	41	9	28,1%
Melilla	36	26	260,0%
TOTAL	28.822	824	2,9%

En la siguiente tabla podemos ver que entre los meses de marzo y octubre de 2020 así como en enero y febrero de 2021 se han registrado en SISAAD un número de altas en resoluciones de reconocimiento de prestación notablemente inferior al de los mismos meses del año anterior, mientras que en noviembre de 2020, diciembre de 2020 y **desde marzo de 2021 en SISAAD se han registrado incrementos interanuales en el número de altas**

en resoluciones de reconocimiento de prestación, siendo el aumento del mes de septiembre de 2021 el de mayor intensidad (107,4%), seguido de los meses de abril de 2021 y marzo de 2021. En **noviembre se han registrado 26.561 resoluciones de reconocimiento de prestación**, 6.799 resoluciones de reconocimiento de prestación más que en noviembre de 2020, lo que supone un **incremento del 34,4% interanual**.

En noviembre de 2021, los mayores incrementos interanuales en las altas de resoluciones de prestación han sido en **Cataluña** (177,2% interanual, registrando 3.273 altas de resolución de prestación, 2.096 más que en el mismo mes de 2020), **Aragón** (175,4% interanual, registrando 873 altas de resoluciones de prestación, 556 más que en el mismo mes de 2020) y **Canarias** (151,7% interanual, registrando 531 altas de resoluciones de prestación, 320 más que en el mismo mes de 2020). Por el contrario, las únicas CCAA que han registrado descensos interanuales en las altas de resoluciones de reconocimiento de prestación han sido la **Región de Murcia** (139 altas de resoluciones de prestación, 299 menos que en el mismo mes de 2020, un descenso del 68,3% interanual), el **Principado de Asturias** (ha registrado 559 altas de resolución de prestación, 258 menos que en el mismo mes de 2020, con una caída del 31,6% interanual) y **Cantabria** (ha registrado 270 altas de resolución de prestación, 31 menos que en el mismo mes de 2020, con una bajada del 10,3% interanual).

CCAA	Altas de resoluciones de prestación (certificados mensuales de las CCAA)																													
	25/03/2020			25/04/2020			25/05/2020			25/06/2020			25/07/2020			25/08/2020			25/09/2020			25/10/2020			25/11/2020			25/12/2020		
	Núm.	Variación anual		Núm.	Variación anual		Núm.	Variación anual		Núm.	Variación anual		Núm.	Variación anual		Núm.	Variación anual		Núm.	Variación anual		Núm.	Variación anual		Núm.	Variación anual		Núm.	Variación anual	
	Núm.	%	Núm.	Núm.	%	Núm.	Núm.	%	Núm.	Núm.	%	Núm.	Núm.	%	Núm.	Núm.	%	Núm.	Núm.	%	Núm.	Núm.	%	Núm.	Núm.	%	Núm.	Núm.	%	
Andalucía	1.872	136	7,8%	600	-1.249	-67,6%	870	-3.210	-78,7%	2.967	-15	-0,5%	3.029	-650	-17,7%	4.091	30	0,7%	3.597	42	1,2%	4.329	887	25,8%	6.465	3.362	108,3%	3.685	514	16,2%
Aragón	590	-174	-22,8%	319	-422	-57,0%	375	-452	-54,7%	690	-459	-39,9%	53	-684	-92,8%	63	-489	-88,6%	195	-302	-60,8%	321	-479	-59,9%	317	-649	-67,2%	475	-117	-19,8%
Asturias, Principado de	398	118	42,1%	212	200	1666,7%	340	309	996,8%	1.096	1.077	5668,4%	815	545	201,9%	531	177	50,0%	627	396	171,4%	467	292	166,9%	817	644	372,3%	483	256	112,8%
Baleares, Illes	1.282	782	156,4%	457	-339	-42,6%	512	-701	-57,8%	331	-382	-53,6%	256	-232	-47,5%	439	439	-	200	-174	-46,5%	414	-232	-35,9%	425	188	79,3%	495	146	41,8%
Canarias	707	275	63,7%	868	385	79,7%	401	103	34,6%	535	267	99,6%	367	-10	-2,7%	377	-49	-11,5%	142	-97	-40,6%	179	-211	-54,1%	211	-144	-40,6%	157	-140	-47,1%
Cantabria	286	21	7,9%	92	-127	-58,0%	171	-1	-0,6%	18	-101	-84,9%	538	125	30,3%	231	-162	-41,2%	209	-71	-25,4%	312	-149	-32,3%	301	43	16,7%	179	-124	-40,9%
Castilla y León	1.427	-907	-38,9%	1.722	-1.453	-45,8%	3.147	2.107	202,6%	1.581	-3.448	-68,6%	1.259	139	12,4%	1.559	46	3,0%	1.549	-717	-31,6%	1.011	-694	-40,7%	1.965	286	17,0%	2.058	143	7,5%
Castilla - La Mancha	829	-195	-19,0%	358	-693	-65,9%	551	-602	-52,2%	861	-213	-19,8%	763	-773	-50,3%	665	-231	-25,8%	643	-301	-31,9%	1.183	393	49,7%	1.094	31	2,9%	625	-853	-57,7%
Cataluña	2.743	-1.231	-31,0%	569	-3.386	-85,6%	2.257	-922	-29,0%	1.682	-988	-37,0%	1.824	-1.266	-41,0%	1.808	48	2,7%	1.490	-1.029	-40,8%	2.279	-523	-18,7%	1.183	-1.712	-59,1%	2.972	569	23,7%
Comunitat Valenciana	2.681	918	52,1%	2.680	215	8,7%	2.217	160	7,8%	2.319	137	6,3%	2.564	763	42,4%	1.633	438	36,7%	1.558	-61	-3,8%	1.981	-330	-14,3%	2.701	296	12,3%	3.177	390	14,0%
Extremadura	73	3	4,3%	1.072	727	210,7%	411	-55	-11,8%	306	-41	-11,8%	1.086	716	193,5%	494	148	42,8%	279	127	83,6%	348	-170	-32,8%	907	735	427,3%	387	116	42,8%
Galicia	1.290	40	3,2%	271	-600	-68,9%	421	-183	-30,3%	932	-10	-1,1%	1.648	614	59,4%	795	-106	-11,8%	807	13	1,6%	827	180	27,8%	764	167	28,0%	1.128	156	16,0%
Madrid, Comunidad de	1.014	-799	-44,1%	1.374	-114	-7,7%	3.135	1.986	172,8%	3.315	1.483	80,9%	1.425	-426	-23,0%	391	-2.852	-87,9%	1.183	-1.541	-56,6%	946	-544	-36,5%	976	-429	-30,5%	1.215	-351	-22,4%
Murcia, Región de	1.092	839	331,6%	665	-44	-6,2%	262	-256	-49,4%	454	-136	-23,1%	211	-249	-54,1%	225	14	6,6%	299	-238	-44,3%	207	-90	-30,3%	438	81	22,7%	542	264	95,0%
Navarra, Com. Foral de	54	-123	-69,5%	200	80	66,7%	354	326	1164,3%	103	-202	-66,2%	209	0	0,0%	292	218	294,6%	253	-68	-21,2%	204	43	26,7%	195	-257	-56,9%	318	44	16,1%
País Vasco	866	-153	-15,0%	834	163	24,3%	487	-560	-53,5%	506	-535	-51,4%	627	-293	-31,8%	425	-536	-55,8%	469	-596	-56,0%	1.011	-506	-33,4%	823	-300	-26,7%	874	-63	-6,7%
Rioja, La	77	-45	-36,9%	77	-33	-30,0%	135	-8	-5,6%	213	45	26,8%	194	79	68,7%	115	-1	-0,7%	68	-53	-43,8%	111	-63	-36,2%	156	-7	-4,3%	99	-24	-19,5%
Ceuta	14	-1	-6,7%	0	-25	-100,0%	0	-8	-100,0%	0	-8	-100,0%	26	6	5,3%	19	8	72,7%	16	-10	-38,5%	19	-12	-38,7%	24	12	100,0%	22	3	15,8%
Melilla	24	3	14,3%	2	-24	-92,3%	0	-43	-100,0%	0	-39	-100,0%	0	-27	-100,0%	0	-9	-100,0%	6	-9	-60,0%	0	-20	-100,0%	0	-17	-100,0%	0	-26	-100,0%
TOTAL	17.319	-493	-2,8%	12.372	-6.739	-35,3%	16.046	-2.010	-11,1%	17.935	-3.566	-16,6%	16.888	-1.628	-8,8%	14.153	-2.869	-16,9%	13.590	-4.689	-25,7%	16.149	-2.228	-12,1%	19.762	2.330	13,4%	18.891	903	5,0%

CCAA	Altas de resol. de prest.																													
	25/01/2021			25/02/2021			25/03/2021			25/04/2021			25/05/2021			25/06/2021			25/07/2021			25/08/2021			25/09/2021			25/10/2021		
	Núm.	Variación anual		Núm.	Variación anual		Núm.	Variación anual		Núm.	Variación anual		Núm.	Variación anual		Núm.	Variación anual		Núm.	Variación anual		Núm.	Variación anual		Núm.	Variación anual		Núm.	Variación anual	
	Núm.	%	Núm.	Núm.	%	Núm.	Núm.	%	Núm.	Núm.	%	Núm.	Núm.	%	Núm.	Núm.	%	Núm.	Núm.	%	Núm.	Núm.	%	Núm.	Núm.	%	Núm.	Núm.	%	
Andalucía	1.547	-1.022	-39,8%	4.011	1.484	58,7%	4.855	2.983	159,3%	4.024	3.424	570,7%	4.200	3.330	382,8%	5.232	2.265	76,3%	4.591	1.562	51,6%	4.738	647	15,8%	4.903	1.306	36,3%	5.906	1.577	36,4%
Aragón	211	-258	-55,0%	347	-295	-46,0%	505	-85	-14,4%	650	331	103,8%	487	112	29,9%	686	-4	-0,6%	884	831	1567,9%	1.304	1.241	1969,8%	1.360	1.165	597,4%	884	563	175,4%
Asturias, Principado de	408	312	325,0%	503	-129	-20,4%	719	321	80,7%	622	410	193,4%	654	314	92,4%	935	-161	-14,7%	924	109	13,4%	473	-58	-10,9%	566	-61	-9,7%	505	38	8,1%
Baleares, Illes	262	-97	-27,0%	717	197	37,9%	168	-1.114	-86,9%	312	-145	-31,7%	215	-297	-58,0%	640	309	93,4%	670	414	161,7%	291	-148	-33,7%	356	156	78,0%	410	-4	-1,0%
Canarias	128	-133	-51,0%	232	-20	-7,9%	237	-470	-66,5%	439	-429	-49,4%	434	33	8,2%	491	-44	-8,2%	252	-115	-31,3%	358	-19	-5,0%	391	249	175,4%	343	164	91,6%
Cantabria	160	-47	-22,7%	364	-1.754	-82,8%	271	-15	-5,2%	236	144	156,5%	253	82	48,0%	142	124	688,9%	247	-291	-54,1%	226	-5	-2,2%	98	-111	-53,1%	249	-63	-20,2%
Castilla y León	1.598	-22	-1,4%	1.562	310	24,8%	1.392	-35	-2,5%	1.729	7	0,4%	1.380	-1.767	-56,1%	1.482	-99	-6,3%	1.186	-73	-5,8%	334	-1.225	-78,6%	2.395	846	54,6%	1.314	303	30,0%
Castilla - La Mancha	533	-325	-37,9%	737	-535	-42,1%	995	166	20,0%	1.256	898	250,8%	852	301	54,6%	909	48	5,6%	1.118	355	46,5%	699	34	5,1%	767	124	19,3%	1.585	402	34,0%
Cataluña	1.631	-146	-8,2%	1.891	-547	-22,4%	3.628	885	32,3%	4.182	3.613	635,0%	3.337	1.080	47,9%	3.373	1.691	100,5%	3.424	1.600	87,7%	1.755	-53	-2,9%	2.857	1.367	91,7%	2.568	289	12,7%
Comunitat Valenciana	1.283	345	36,8%	2.201	-1.358	-38,2%	2.895	214	8,0%	1.143	-1.537	-57,4%	1.256	-961	-43,3%	1.835	-484	-20,9%	2.331	-233	-9,1%	2.025	392	24,0%	8.744	7.186	461,2%	2.787	806	40,7%
Extremadura	31	-67	-68,4%	58	-10	-14,7%	187	114	156,2%	930	-142	-13,2%	335	-76	-18,5%	557	251	82,0%	715	-371	-34,2%	210	-284	-57,5%	754	475	170,3%	857	509	146,3%
Galicia	766	-403	-34,5%	911	277	43,7%	1.050	-240	-18,6%	863	592	218,5%	768	347	82,4%	1.063	131	14,1%	895	-753	-45,7%	706	-89	-11,2%	749	-58	-7,2%	1.122	295	35,7%
Madrid, Comunidad de	580	-273	-32,0%	882	-1.364	-60,7%	6.246	5.232	516,0%	2.743	1.369	99,6%	2.269	-866	-27,6%	2.427	-888	-26,8%	3.241	1.816	127,4%	1.207	816	208,7%	1.966	783	66,2%	2.357	1.411	149,2%
Murcia, Región de	420	240	133,3%	564	22	4,1%	368	-724	-66,3%	635	-30	-4,5%	501	239	91,2%	736	282	62,1%	683	472	223,7%	137	-88	-39,1%	799	500	167,2%	404	197	95,2%
Navarra, Com. Foral de	36	-59	-62,1%	20	-103	-83,7%	477	423	783,3%	162	-38	-19,0%	96	-258	-72,9%	167	64	62,1%	111	-98	-46,9%	181	-111	-38,0%	265	12	4,7%	278	74	36,3%
País Vasco	863	-72	-7,7%	819	-129	-13,6%	835																							



CCAA	Altas de resol. de prest.		
	25/01/2021		
	Núm.	Var. anual	
Núm.		%	
Andalucía	7.028	563	8,7%
Aragón	873	556	175,4%
Asturias, Principado de	559	-258	-31,6%
Baleares, Illes	497	72	16,9%
Canarias	531	320	151,7%
Cantabria	270	-31	-10,3%
Castilla y León	2.177	212	10,8%
Castilla - La Mancha	1.862	768	70,2%
Cataluña	3.279	2.096	177,2%
Comunitat Valenciana	3.359	658	24,4%
Extremadura	1.140	233	25,7%
Galicia	965	201	26,3%
Madrid, Comunidad de	1.988	1.012	103,7%
Murcia, Región de	139	-299	-68,3%
Navarra, Com. Foral de	473	278	142,6%
País Vasco	998	175	21,3%
Rioja, La	344	188	120,5%
Ceuta	36	12	50,0%
Melilla	43	43	-
TOTAL	26.561	6.799	34,4%