

## IMPACTO DEL COVID-19 EN EL SISTEMA PARA LA AUTONOMÍA Y ATENCIÓN A LA DEPENDENCIA (SAAD)

(Datos a 31 de mayo de 2022)

## Índice

1.	Resumen de la evolución de las principales variables de SISAAD a nivel estatal.....	3
1.1.	Evolución de las prestaciones de dependencia a nivel estatal .....	6
2.	Evolución de las solicitudes .....	10
2.1.	Evolución de las solicitudes por comunidades autónomas.....	11
3.	Evolución de las resoluciones.....	12
3.1.	Evolución de las resoluciones por comunidades autónomas .....	13
4.	Evolución de las personas beneficiarias con derecho a prestación .....	14
4.1.	Evolución de las personas beneficiarias con derecho a prestación por comunidades autónomas.....	15
5.	Evolución de las personas beneficiarias con prestación .....	16
5.1.	Evolución de las personas beneficiarias con prestación por comunidades autónomas.....	17
6.	Evolución de las personas beneficiarias con derecho a prestación pendientes de recibirla .....	18
6.1.	Evolución de las personas beneficiarias con derecho a prestación pendientes de recibirla por comunidades autónomas.....	19
7.	Evolución de los fallecidos según la situación del procedimiento de dependencia .....	20
7.1.	Evolución de los fallecidos según la situación del procedimiento de dependencia por Comunidades Autónomas .....	25
8.	Evolución de las altas de solicitudes y de las altas de personas beneficiarias con prestación en SISAAD (certificados mensuales de CCAA).....	30

## 1. Resumen de la evolución de las principales variables de SISAAD a nivel estatal

	Número										31 de mayo de 2022						
											Tv mensual.		Tv acumulada. 31/05/22 respecto a 31/12/21		Tv anual. 31/05/22 respecto a 31/05/21		
	31/12/2019	29/02/2020	31/03/2020	30/06/2020	31/12/2020	30/06/2021	31/12/2021	31/03/2022	30/04/2022	31/05/2022	%	Num	%	Num	%	Num	
<b>Solicitudes</b>	<b>1.894.744</b>	<b>1.899.385</b>	<b>1.898.854</b>	<b>1.850.322</b>	<b>1.850.950</b>	<b>1.863.027</b>	<b>1.892.604</b>	<b>1.894.401</b>	<b>1.904.462</b>	<b>1.920.713</b>		<b>0,9%</b>	<b>16.251</b>	<b>1,5%</b>	<b>28.109</b>	<b>3,5%</b>	<b>65.334</b>
<b>Resoluciones de grado</b>	<b>1.735.551</b>	<b>1.745.108</b>	<b>1.748.292</b>	<b>1.699.216</b>	<b>1.709.394</b>	<b>1.740.848</b>	<b>1.768.008</b>	<b>1.777.525</b>	<b>1.786.368</b>	<b>1.794.157</b>		<b>0,4%</b>	<b>7.789</b>	<b>1,5%</b>	<b>26.149</b>	<b>3,6%</b>	<b>62.734</b>
Sin grado	350.514	356.394	357.131	351.766	352.921	351.193	352.430	353.071	353.127	353.751		0,2%	624	0,4%	1.321	0,9%	3.155
<b>Personas beneficiarias con derecho</b>	<b>1.385.037</b>	<b>1.388.714</b>	<b>1.391.161</b>	<b>1.347.450</b>	<b>1.356.473</b>	<b>1.389.655</b>	<b>1.415.578</b>	<b>1.424.454</b>	<b>1.433.241</b>	<b>1.440.406</b>		<b>0,5%</b>	<b>7.165</b>	<b>1,8%</b>	<b>24.828</b>	<b>4,3%</b>	<b>59.579</b>
Grado I	467.298	470.810	473.041	468.827	473.559	482.001	487.549	491.565	494.675	497.487		0,6%	2.812	2,0%	9.938	3,5%	16.784
Grado II	515.590	516.786	517.993	503.722	506.355	518.087	529.632	533.488	536.919	539.707		0,5%	2.788	1,9%	10.075	4,9%	25.175
Grado III	402.149	401.118	400.127	374.901	376.559	389.567	398.397	399.401	401.647	403.212		0,4%	1.565	1,2%	4.815	4,6%	17.620
<b>Personas beneficiarias con prestación</b>	<b>1.115.183</b>	<b>1.120.879</b>	<b>1.121.520</b>	<b>1.106.030</b>	<b>1.124.230</b>	<b>1.159.213</b>	<b>1.222.142</b>	<b>1.233.956</b>	<b>1.238.399</b>	<b>1.246.292</b>		<b>0,6%</b>	<b>7.893</b>	<b>2,0%</b>	<b>24.150</b>	<b>8,2%</b>	<b>94.958</b>
Grado I	310.719	315.694	317.355	324.609	337.667	351.974	378.893	385.770	387.057	390.389		0,9%	3.332	3,0%	11.496	11,6%	40.521
Grado II	442.658	443.439	443.517	438.769	443.395	453.456	474.372	478.905	480.840	483.783		0,6%	2.943	2,0%	9.411	7,3%	32.920
Grado III	361.806	361.746	360.648	342.652	343.168	353.783	368.877	369.281	370.502	372.120		0,4%	1.618	0,9%	3.243	6,1%	21.517
<b>Personas beneficiarias sin prestación</b>	<b>269.854</b>	<b>267.835</b>	<b>269.641</b>	<b>241.420</b>	<b>232.243</b>	<b>230.442</b>	<b>193.436</b>	<b>190.498</b>	<b>194.842</b>	<b>194.114</b>		<b>-0,4%</b>	<b>-728</b>	<b>0,4%</b>	<b>678</b>	<b>-15,4%</b>	<b>-35.379</b>
Grado I	156.579	155.116	155.686	144.218	135.892	130.027	108.656	105.795	107.618	107.098		-0,5%	-520	-1,4%	-1.558	-18,1%	-23.737
Grado II	72.932	73.347	74.476	64.953	62.960	64.631	55.260	54.583	56.079	55.924		-0,3%	-155	1,2%	664	-12,2%	-7.745
Grado III	40.343	39.372	39.479	32.249	33.391	35.784	29.520	30.120	31.145	31.092		-0,2%	-53	5,3%	1.572	-11,1%	-3.897

Tras el estado de alarma decretado el 14 de marzo de 2020, la tendencia de las principales variables de dependencia ha sido decreciente. En las estadísticas a 31 de marzo de 2020 no se observó el cambio de evolución en todas las variables, debido al retraso de envío de los datos y a que el cruce de fallecidos con los datos de INE y Justicia se realiza a mes vencido, entre otras causas. En cambio, en las estadísticas **a 30 de abril de 2020 ya se evidenciaba el descenso de todas las variables respecto al mes anterior**, comportamiento que se repitió en mayo, junio (en este último mes disminuyen todas las principales variables excepto las *personas beneficiarias con prestación*), agosto y septiembre de 2020. **La excepción se registró en julio de 2020 donde las principales variables aumentaron** excepto las *solicitudes* y las *personas beneficiarias con prestación pendiente de recibirla*. **Cambió la tendencia en octubre de 2020, donde todas las variables aumentaron** excepto las *personas beneficiarias sin prestación*

*pendientes de recibirla*. En noviembre y diciembre de 2020 continuó la tendencia ascendente y crecieron todas las variables (en este último mes aumentaron todas las principales variables excepto las *solicitudes* y las *personas beneficiarias sin prestación pendientes de recibirla*), así como en febrero de 2021 (crecieron todas las principales variables excepto las *solicitudes*), marzo y abril de 2021 (crecieron todas excepto en las *personas beneficiarias con derecho a prestación pendientes de recibirla*), mayo y junio de 2021 (crecieron todas las variables) y julio, septiembre, octubre y noviembre de 2021 (crecieron todas excepto en las *personas beneficiarias con derecho a prestación pendientes de recibirla*), así como en febrero (crecen todas las variables excepto las *solicitudes* y las *personas beneficiarias sin prestación pendientes de recibirla*), en marzo (crecen todas las variables excepto las *personas beneficiarias sin prestación pendientes de recibirla*), en abril (crecen todas las variables) y en mayo de 2022 (crecen

todas las variables excepto las *personas beneficiarias sin prestación pendientes de recibirla*). **La excepción se produjo en enero de 2021, donde descendieron todas las variables** excepto las *personas beneficiarias sin prestación pendientes de recibirla*, en **agosto de 2021 donde descendieron todas las variables** excepto las *personas beneficiarias con prestación* y las *solicitudes*, en **diciembre de 2021 donde descendieron todas las variables** excepto las *personas beneficiarias con prestación* y también en **enero de 2022** donde descienden **todas las variables** excepto las *personas beneficiarias sin prestación*.

A **31 de mayo de 2022** han aumentado todas las principales variables excepto las **personas beneficiarias con derecho a prestación pendientes de recibirla (-0,4% intermensual)** descienden en 728 personas. Así, las **solicitudes (0,9% intermensual)** han aumentado en 16.251 personas, las **personas beneficiarias con prestación (0,6% intermensual)** han aumentado en 7.893 respecto al mes anterior, las **personas beneficiarias con derecho a prestación** han aumentado en 7.165 (**0,5% intermensual**) y las **resoluciones (0,4% intermensual)** han aumentado en 7.789. La última estadística publicada anterior al estado de alarma es la de los datos a fecha de 29 de febrero de 2020, por lo que, **si comparamos con los datos anteriores al estado de alarma ya se registra un incremento de todas las principales variables, excepto en las personas beneficiarias con derecho a**

**prestación pendientes de recibirla (-27,5% respecto a febrero de 2020, 73.721 personas beneficiarias con derecho a prestación pendientes de recibirla menos)**. Así, las tasas de variación a 31 de mayo de 2022 respecto a los datos a 29 de febrero de 2020, ordenándolas de más positiva a menos han sido las **personas beneficiarias con prestación (11,2%** respecto a febrero de 2020, con 125.413 personas más), las **personas beneficiarias con derecho a prestación (3,7%** respecto a febrero de 2020, 51.692 más), las **resoluciones (2,8%** respecto a febrero de 2020, 49.049 resoluciones más) y las **solicitudes (1,1%** respecto a febrero de 2020, 21.328 solicitudes más).

Por otro lado cabe destacar que la variación en las *personas beneficiarias con prestación* respecto a febrero de 2020 se ha comportado de distinta forma según el grado de dependencia. Así, las *personas beneficiarias con prestación de Grado III* han aumentado en 10.374 personas respecto a febrero de 2020 (2,9% respecto a dicha fecha), las *personas beneficiarias con prestación de Grado II* han crecido en 40.344 personas respecto a febrero de 2020 (9,1% respecto a dicha fecha) y son las *personas beneficiarias con prestación de Grado I* las que más se han incrementado, en 74.695 respecto a febrero de 2020 (23,7% respecto a dicha fecha).

## G I.- Evolución de los principales indicadores

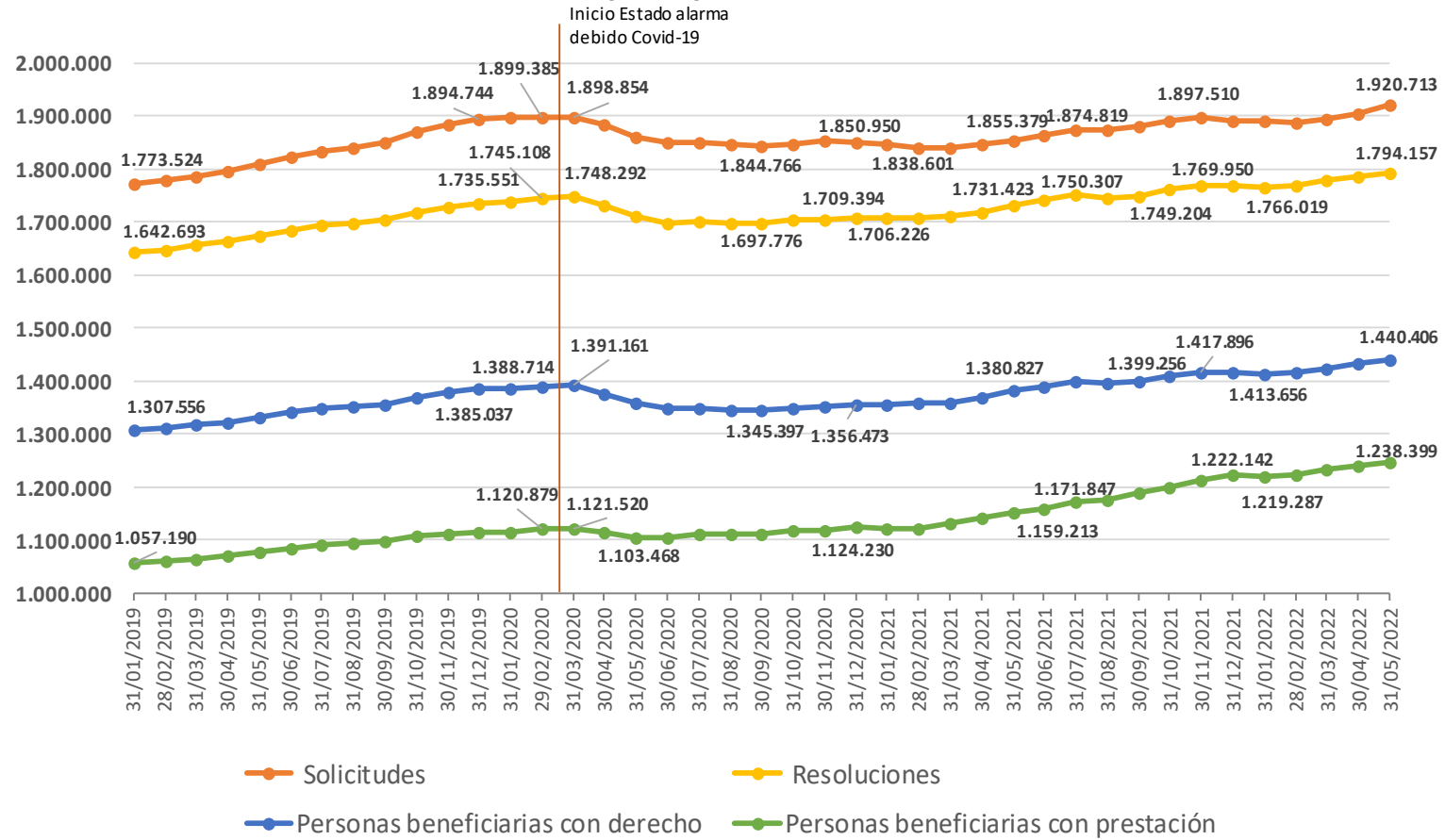

## 1.1. Evolución de las prestaciones de dependencia a nivel estatal

Prestaciones	Número										31 de mayo de 2022					
	31/12/2019	29/02/2020	31/03/2020	30/06/2020	31/12/2020	30/06/2021	31/12/2021	31/03/2022	30/04/2022	31/05/2022	Tv mensual.		Tv acumulada. 31/05/22 respecto a 31/12/21		Tv anual. 31/05/22 respecto a 31/05/21	
											%	Num	%	Num	%	Num
<b>Prestaciones</b>	<b>1.411.021</b>	<b>1.419.988</b>	<b>1.421.352</b>	<b>1.403.466</b>	<b>1.427.207</b>	<b>1.478.062</b>	<b>1.569.205</b>	<b>1.586.151</b>	<b>1.592.602</b>	<b>1.604.393</b>	<b>0,7%</b>	<b>11.791</b>	<b>2,2%</b>	<b>35.188</b>	<b>9,3%</b>	<b>137.157</b>
Preven. Dep. y Promo. A.Personal	60.438	62.017	64.473	62.454	61.411	60.784	62.214	61.947	61.986	62.282	0,5%	296	0,1%	68	2,9%	1.733
Teleasistencia	246.617	248.883	249.254	247.917	254.644	270.735	292.469	296.361	297.653	299.424	0,6%	1.771	2,4%	6.955	11,5%	30.925
Ayuda a Domicilio	250.318	251.812	249.883	243.917	253.202	265.947	291.129	294.753	295.735	297.623	0,6%	1.888	2,2%	6.494	12,7%	33.507
Centros Día/Noche	96.748	96.527	96.171	93.709	88.465	88.656	91.795	92.186	92.552	93.991	1,6%	1.439	2,4%	2.196	6,5%	5.740
Atención Residencial	170.785	171.119	168.888	154.924	156.437	163.731	169.990	170.030	170.595	170.499	-0,1%	-96	0,3%	509	5,3%	8.629
PE Vinculada al Servicio	151.340	152.650	153.361	153.010	154.547	157.824	170.517	172.795	175.445	177.465	1,2%	2.020	4,1%	6.948	14,0%	21.752
PEV al Serv. P.A.P.D	9.202	9.559	9.866	10.339	11.820	13.625	15.678	17.846	18.181	18.800	3,4%	619	19,9%	3.122	43,1%	5.665
PEV al Servicio de Teleasistencia	236	257	239	202	293	327	388	462	470	472	0,4%	2	21,6%	84	47,0%	151
PEV al Servicio de Ayuda a domicilio	37.073	37.509	38.160	42.107	46.805	50.675	56.289	57.372	58.568	58.861	0,5%	293	4,6%	2.572	18,1%	9.017
PEV al Servicio de Centros Día/Noche	24.365	24.738	24.800	25.129	24.374	22.938	23.330	21.865	22.086	22.311	1,0%	225	-4,4%	-1.019	-3,0%	-699
PEV al Serv. de Atención residencial	80.417	80.565	80.274	75.211	71.239	70.258	74.832	75.250	76.140	77.021	1,2%	881	2,9%	2.189	11,0%	7.633
PEV a Servicio no identificado	47	22	22	22	16	1	0	0	0	0	-	0	-	0	-100,0%	-15
PE Cuidados Familiares	426.938	429.060	431.383	439.579	450.517	462.112	482.545	489.599	490.111	494.606	0,9%	4.495	2,5%	12.061	7,5%	34.593
PE Asistencia Personal	7.837	7.920	7.939	7.956	7.984	8.273	8.546	8.480	8.525	8.503	-0,3%	-22	-0,5%	-43	3,4%	278
<b>Nº de prestaciones por beneficiario</b>	<b>1,27</b>	<b>1,27</b>	<b>1,27</b>	<b>1,27</b>	<b>1,27</b>	<b>1,28</b>	<b>1,28</b>	<b>1,29</b>	<b>1,29</b>	<b>1,29</b>	<b>0,00</b>	<b>-</b>	<b>0,00</b>	<b>-</b>	<b>0,01</b>	

Tras el estado de alarma decretado el 14 de marzo de 2020, los primeros meses la tendencia de las prestaciones de dependencia también fue decreciente. En las estadísticas a 31 de marzo de 2020 no se observó el cambio de evolución, por las causas anteriormente expuestas. En cambio, en las estadísticas de **abril y mayo de 2020 sí observamos que las prestaciones disminuyeron** respecto al mes anterior en todas las prestaciones de servicios, en la prestación económica vinculada al servicio, y en el total de prestaciones, mientras que se incrementaron en las prestaciones económicas de cuidados familiares y de asistencia personal. A partir de **junio de 2020 el total de las prestaciones mostró un crecimiento** intermensual que se mantuvo a 31 de julio de 2020. En los meses de **agosto de 2020 y septiembre el total de prestaciones se mantuvo estable** (0,0% intermensual en ambos casos). Para pasar a **partir de octubre** de 2020 de

nuevo a **aumentar el total de prestaciones** (0,5% intermensual), manteniéndose el comportamiento creciente en noviembre de 2020 (incremento del 0,3% intermensual) y diciembre de 2020 (incremento del 0,4% intermensual). Hubo una **excepción en el mes de enero de 2021**, en el que **el total de prestaciones disminuyó** en 5.034 con respecto al mes anterior (-0,4% intermensual), mientras que **a partir de febrero de 2021 se registraron incrementos mensuales en todos los meses del año**. En **enero de 2022** se repitió la disminución en el total de prestaciones con 1.732 menos que el mes anterior (-0,1% intermensual) pero volvió a incrementarse desde **febrero**, registrando en **mayo** 11.791 prestaciones más que el mes anterior (0,7% intermensual) (gráfico II).

Todos los tipos de prestación han crecido en el último mes excepto la **prestación económica de asistencia personal** (-0,3% con 22 menos) y el servicio de **atención residencial** (-0,1% con 96 menos). Así, los tipos de prestación que más se han incrementado han sido los **centros de día/noche** (un 1,6% con 1.439 más), **prestación económica vinculada al servicio** (1,2% con 2.020 prestaciones más) y la **prestación económica de cuidados familiares** (0,9% con 4.495 más). Si comparamos las prestaciones a 31 de mayo de 2022 con los datos anteriores al estado de alarma (publicación con datos a 29 a febrero de 2020), se puede observar un **incremento del total de las prestaciones** con 184.405 prestaciones más que el 29 de febrero de 2020 (13,0%) (gráfico II). Todas las prestaciones de servicios han aumentado excepto los **centros de día/noche** que han disminuido en un 2,6% (2.536 prestaciones menos) y la **atención**

**residencial** que ha decrecido un 0,4% (620 prestaciones menos que en febrero de 2020). Así, el servicio de **teleasistencia** ha crecido en un 20,3% (50.541 prestaciones más), la **ayuda a domicilio** ha crecido un 18,2% (45.811 prestaciones más) y la **prevención de la dependencia y promoción de la autonomía personal** ha crecido en 265 prestaciones (un 0,4% de variación respecto a febrero de 2020). En cuanto a las prestaciones económicas, se han producido incrementos en todos los tipos. Así, la **prestación económica vinculada al servicio** es la que más ha crecido (aumento del 16,3% desde febrero de 2020, con 24.815 prestaciones más), seguida de la **prestación económica de cuidados familiares** (15,3%, con 65.546 prestaciones más) y de la **prestación económica de asistencia personal** (7,4%, con 583 prestaciones más) (gráfico III y gráfico IV).

G II.- Evolución de las prestaciones

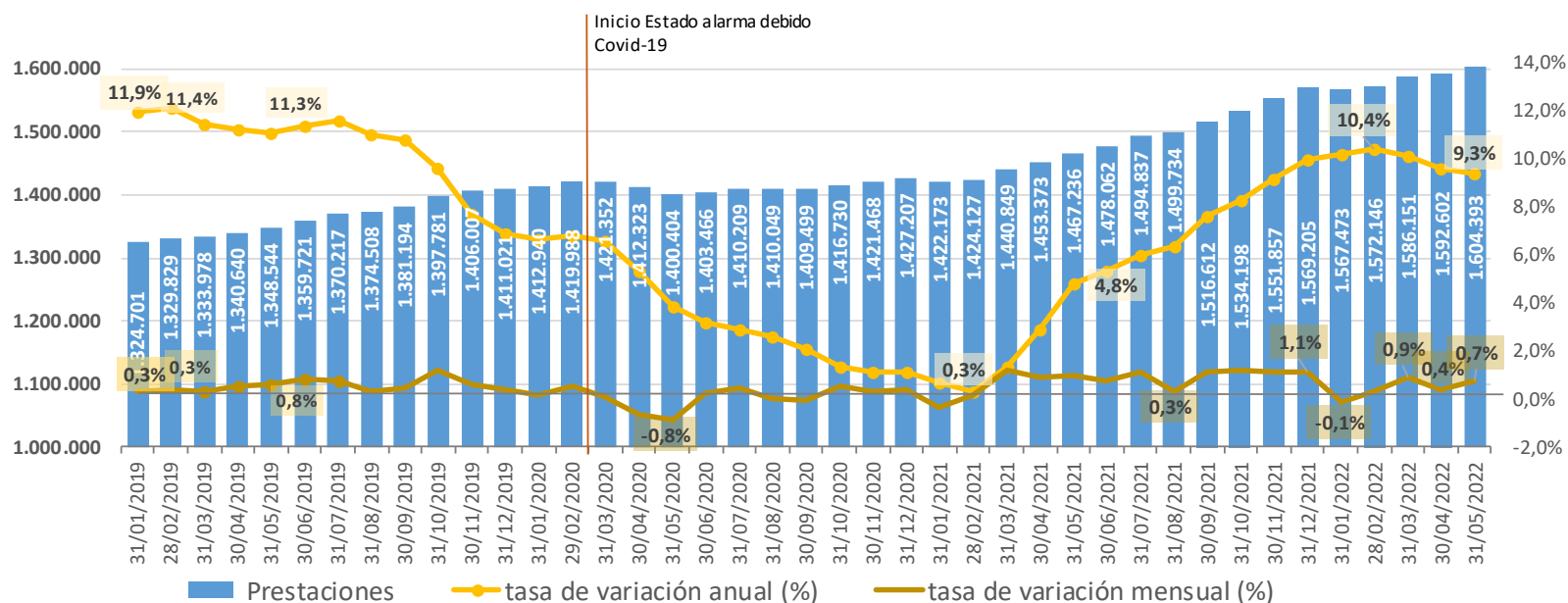

### G III.- Evolución de las prestaciones por grupos de tipos de prestación

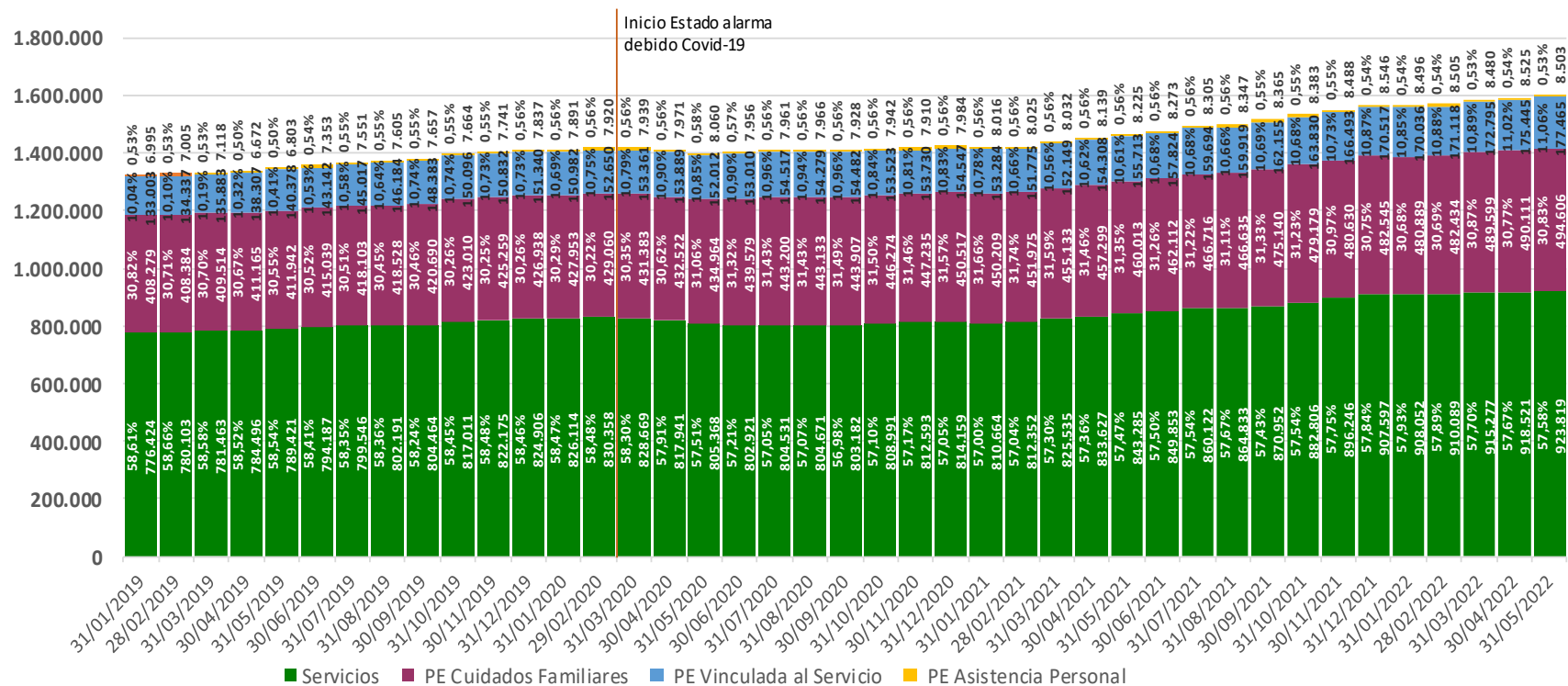

Si agrupamos las prestaciones en dos grandes grupos: **prestaciones por servicios** (incluye servicios, prestación económica vinculada al servicio y prestación económica de asistencia personal) y **prestación económica de cuidados familiares**, podemos ver como el **porcentaje que representa la prestación económica de cuidados familiares sobre el total de prestaciones se incrementó desde febrero de 2020**, pasando de un 30,22%

en febrero de 2020 a un 31,74% en febrero de 2021, descendiendo hasta el **30,83% registrado en mayo de 2022**. El porcentaje de las **prestaciones por servicios** disminuye, por tanto, de un 69,78% en febrero de 2020 a un 68,26% en febrero de 2021, y crece hasta el 69,17% registrado en mayo de 2022 (gráfico III).



### G IV.- Evolución de los servicios por tipo de servicio

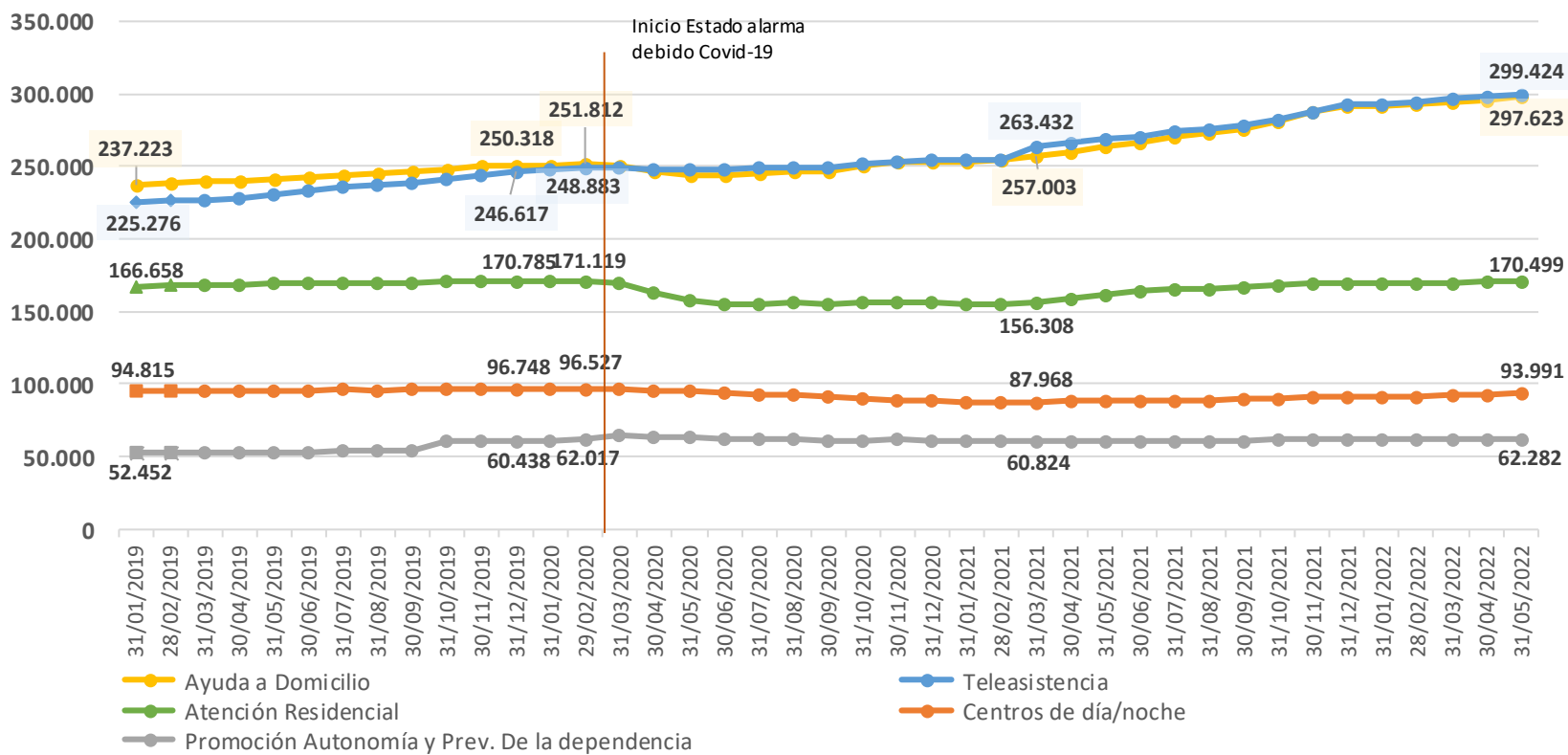

## 2. Evolución de las solicitudes

Con datos de 31 de mayo de 2022 se registraron **1.920.713 solicitudes** de dependencia, un **0,9% superior a las de abril de 2022** (16.251 solicitudes más). **Desde el 29 de febrero de 2020** (última publicación antes del estado

de alarma), las solicitudes han aumentado en 21.328 (una variación de **1,1%**) (gráfico V).

### G V.- Evolución de las solicitudes

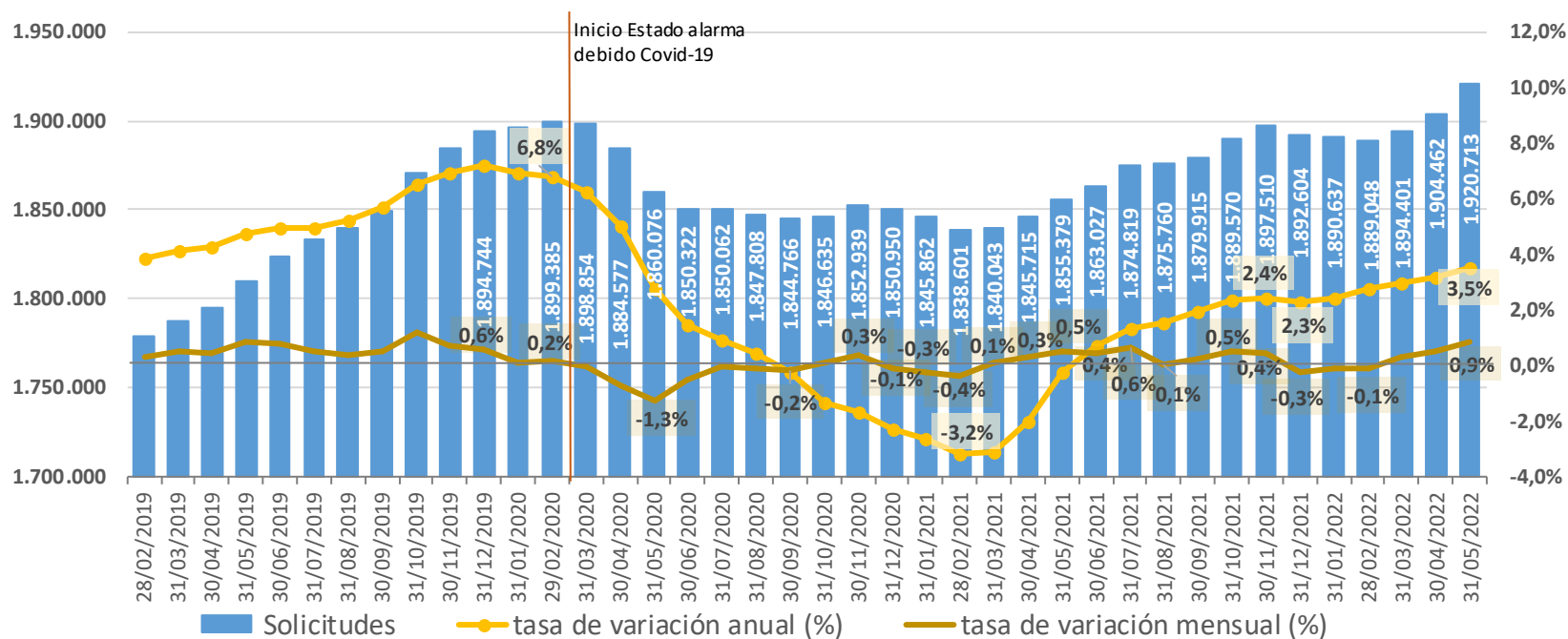

## 2.1. Evolución de las solicitudes por comunidades autónomas

CCAA	SOLICITUDES											Tv mensual		Tv acumulada. 31/05/22 respecto a 31/12/21		Tv anual. 31/05/22 respecto a 31/05/21	
	Número										%	Num	%	Num	%	Num	
	31/12/2019	29/02/2020	31/03/2020	30/06/2020	31/12/2020	30/06/2021	31/12/2021	31/03/2022	30/04/2022	31/05/2022							
Andalucía	410.355	410.004	408.257	400.988	396.745	394.967	402.114	396.452	397.098	402.296	1,3%	5.198	0,0%	182	1,9%	7.659	
Aragón	51.252	50.682	50.621	48.981	47.953	48.485	48.669	49.041	49.414	49.906	1,0%	492	2,5%	1.237	3,3%	1.571	
Asturias, Principado de	40.697	41.105	41.095	39.898	39.355	40.000	41.002	41.953	42.116	42.163	0,1%	47	2,8%	1.161	5,9%	2.365	
Balears, Illes	32.479	32.840	32.811	32.399	32.836	33.628	35.355	35.658	35.743	36.137	1,1%	394	2,2%	782	8,6%	2.876	
Canarias	53.168	53.051	53.247	54.857	54.714	56.386	58.012	57.376	57.615	57.803	0,3%	188	-0,4%	-209	3,8%	2.093	
Cantabria	25.483	26.038	25.583	25.200	25.356	22.451	23.258	23.323	23.327	23.417	0,4%	90	0,7%	159	4,3%	975	
Castilla y León	146.192	146.209	146.252	141.631	140.933	141.034	142.154	143.031	143.304	143.501	0,1%	197	0,9%	1.347	1,9%	2.699	
Castilla - La Mancha	89.837	90.243	89.840	85.165	84.968	86.048	87.354	88.190	88.523	88.874	0,4%	351	1,7%	1.520	3,5%	3.042	
Cataluña	334.206	337.365	336.251	321.092	321.411	328.387	337.967	340.970	341.977	344.595	0,8%	2.618	2,0%	6.628	5,6%	18.310	
Comunitat Valenciana	144.556	144.712	147.030	150.807	155.768	158.556	166.723	167.087	171.709	176.038	2,5%	4.329	5,6%	9.315	12,0%	18.794	
Extremadura	56.883	56.648	56.393	54.985	52.977	52.512	54.286	55.197	55.249	55.477	0,4%	228	2,2%	1.191	5,5%	2.915	
Galicia	80.673	79.832	79.444	78.067	77.385	76.757	77.804	77.743	78.129	78.184	0,1%	55	0,5%	380	2,0%	1.563	
Madrid, Comunidad de	228.990	230.431	231.363	219.927	223.671	224.567	216.089	216.616	218.191	219.527	0,6%	1.336	1,6%	3.438	-1,8%	-4.061	
Murcia, Región de	53.719	53.916	53.895	52.446	52.094	53.520	54.205	53.959	54.092	54.632	1,0%	540	0,8%	427	3,2%	1.696	
Navarra, Comunidad Foral de	20.052	19.974	19.886	19.315	19.700	19.684	20.426	20.369	20.499	20.485	-0,1%	-14	0,3%	59	4,1%	798	
País Vasco	106.366	106.426	107.066	105.436	105.906	106.327	107.110	107.355	107.563	107.888	0,3%	325	0,7%	778	1,7%	1.781	
Rioja, La	15.375	15.413	15.329	14.668	14.687	15.243	15.454	15.412	15.180	15.041	-0,9%	-139	-2,7%	-413	-0,3%	-41	
Ceuta	1.893	1.922	1.918	1.902	1.916	1.907	1.999	2.024	2.065	2.083	0,9%	18	4,2%	84	8,8%	168	
Melilla	2.568	2.574	2.573	2.558	2.575	2.568	2.623	2.645	2.668	2.666	-0,1%	-2	1,6%	43	5,2%	131	
<b>TOTAL</b>	<b>1.894.744</b>	<b>1.899.385</b>	<b>1.898.854</b>	<b>1.850.322</b>	<b>1.850.950</b>	<b>1.863.027</b>	<b>1.892.604</b>	<b>1.894.401</b>	<b>1.904.462</b>	<b>1.920.713</b>	<b>0,9%</b>	<b>16.251</b>	<b>1,5%</b>	<b>28.109</b>	<b>3,5%</b>	<b>65.334</b>	

En todas las Comunidades Autónomas, así como en Ceuta, han aumentado el número de solicitudes respecto a abril de 2022, excepto en La Rioja donde han decrecido en 139 solicitudes (un -0,9% intermensual) y en la Comunidad Foral de Navarra con 14 menos (-0,1% intermensual). Así, las CCAA donde más han crecido las solicitudes han sido la Comunitat Valenciana (2,5% intermensual, con 4.329 más), Andalucía (1,3%, con 5.198 más), Illes Balears (1,1% intermensual con 394 solicitudes más), la Región de Murcia y Aragón (1,0% en ambos casos, con 540 y 492 más respectivamente).

Si comparamos con la última publicación realizada antes del estado de alarma (29 de febrero de 2020), las solicitudes han descendido en 9 CCAA. Las CCAA donde más han decrecido las solicitudes respecto a febrero de 2020 han sido la Cantabria (-10,1%, con 2.621 solicitudes menos), la Comunidad de Madrid (-4,7%, con 10.904 menos) y La Rioja (-2,4%, con 372 solicitudes menos). Por otro lado, las CCAA en las que más han crecido las solicitudes han sido Comunitat Valenciana (21,6%, con 31.326 más), Illes Balears (10,0%, con 3.297 más) y Canarias (9,0%, con 4.752 más).

### 3. Evolución de las resoluciones

Con datos de 31 de mayo de 2022 se registraron **1.794.157 resoluciones**, 7.789 más que en abril de 2022 (**0,4%** de variación mensual). Si comparamos con el último dato antes del estado de alarma (el **29 de**

**febrero de 2020**), las resoluciones se han incrementado en 49.049 respecto a dicha fecha (variación de **2,8%**) (gráfico VI).

G VI.- Evolución de las resoluciones

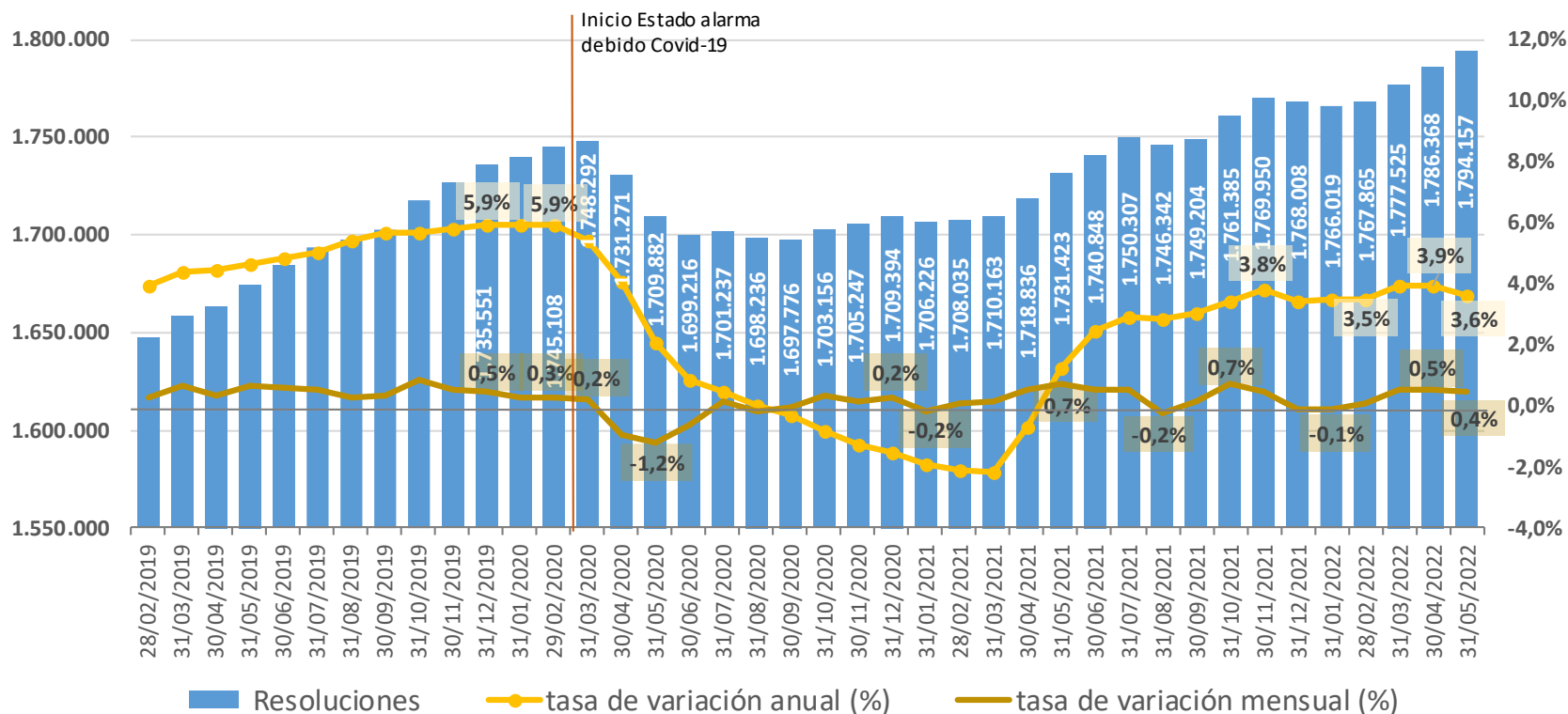

### 3.1. Evolución de las resoluciones por comunidades autónomas

CCAA	RESOLUCIONES DE GRADO															
	Número										Tv mensual		Tv acumulada. 31/05/22 respecto a 31/12/21		Tv anual. 31/05/22 respecto a 31/05/21	
	31/12/2019	29/02/2020	31/03/2020	30/06/2020	31/12/2020	30/06/2021	31/12/2021	31/03/2022	30/04/2022	31/05/2022	%	Num	%	Num	%	Num
Andalucía	361.314	361.174	360.352	354.006	351.802	356.182	362.202	362.914	364.163	365.022	0,2%	859	0,8%	2.820	2,8%	10.095
Aragón	47.743	47.609	47.887	46.049	44.726	45.809	45.995	45.843	46.060	46.319	0,6%	259	0,7%	324	1,3%	591
Asturias, Principado de	35.198	34.920	34.853	35.405	35.711	37.315	38.230	38.729	39.045	39.352	0,8%	307	2,9%	1.122	6,1%	2.259
Baleares, Illes	30.928	31.161	31.237	30.739	31.586	32.346	33.061	33.419	33.858	34.065	0,6%	207	3,0%	1.004	5,8%	1.878
Canarias	37.916	38.468	38.406	38.310	38.655	40.251	42.298	43.539	44.152	44.467	0,7%	315	5,1%	2.169	13,9%	5.434
Cantabria	24.993	25.532	25.084	24.712	24.832	21.944	22.687	22.796	22.771	22.821	0,2%	50	0,6%	134	4,1%	895
Castilla y León	134.693	134.868	135.300	133.789	132.386	131.439	133.847	134.725	134.799	135.153	0,3%	354	1,0%	1.306	2,9%	3.831
Castilla - La Mancha	85.461	86.074	86.088	81.239	81.399	82.650	83.372	84.104	84.602	84.897	0,3%	295	1,8%	1.525	3,2%	2.600
Cataluña	307.817	310.006	310.395	295.516	300.021	307.581	315.907	316.998	318.713	320.069	0,4%	1.356	1,3%	4.162	4,4%	13.536
Comunitat Valenciana	121.696	124.031	126.189	125.392	136.159	143.481	151.649	153.958	155.117	156.914	1,2%	1.797	3,5%	5.265	10,9%	15.480
Extremadura	49.654	49.735	49.807	48.054	49.281	49.944	50.941	51.634	51.799	52.024	0,4%	225	2,1%	1.083	4,9%	2.434
Galicia	80.292	79.476	79.083	77.669	77.049	76.455	77.553	77.423	77.686	77.714	0,0%	28	0,2%	161	1,7%	1.334
Madrid, Comunidad de	227.239	230.285	231.065	219.771	216.497	223.653	215.854	216.208	217.834	219.380	0,7%	1.546	1,6%	3.526	-1,0%	-2.305
Murcia, Región de	46.430	46.293	46.550	45.417	45.294	46.796	47.556	48.203	48.556	48.597	0,1%	41	2,2%	1.041	4,1%	1.923
Navarra, Comunidad Foral de	18.635	19.737	19.708	19.180	19.594	19.598	20.339	20.280	20.407	20.394	-0,1%	-13	0,3%	55	4,1%	796
País Vasco	105.837	105.959	106.593	104.992	105.419	105.836	106.624	106.869	107.097	107.370	0,3%	273	0,7%	746	1,7%	1.755
Rioja, La	15.370	15.406	15.314	14.661	14.678	15.231	15.446	15.407	15.176	15.037	-0,9%	-139	-2,6%	-409	-0,2%	-33
Ceuta	1.864	1.861	1.879	1.859	1.873	1.880	1.963	1.981	2.023	2.055	1,6%	32	4,7%	92	9,0%	170
Melilla	2.471	2.513	2.502	2.456	2.432	2.457	2.484	2.495	2.510	2.507	-0,1%	-3	0,9%	23	2,5%	61
<b>TOTAL</b>	<b>1.735.551</b>	<b>1.745.108</b>	<b>1.748.292</b>	<b>1.699.216</b>	<b>1.709.394</b>	<b>1.740.848</b>	<b>1.768.008</b>	<b>1.777.525</b>	<b>1.786.368</b>	<b>1.794.157</b>	<b>0,4%</b>	<b>7.789</b>	<b>1,5%</b>	<b>26.149</b>	<b>3,6%</b>	<b>62.734</b>

En todas las Comunidades Autónomas, así como en Ceuta, han aumentado el número de resoluciones **respecto a abril de 2022**, excepto en **La Rioja** (-0,9% intermensual, con 139 menos) y en la **Comunidad Foral de Navarra** (-0,1% intermensual, con 13 menos). Las CCAA donde más han aumentado las resoluciones han sido en la **Comunitat Valenciana** (1,2% intermensual, con 1.797 más), el **Principado de Asturias** (0,8% intermensual, con 307 más), en la **Comunidad de Madrid** y en **Canarias** (un 0,7% intermensual en ambos casos, con 1.546 y 315 más respectivamente).

Si comparamos con **la última publicación realizada antes del estado de alarma** (29 de febrero de 2020), las resoluciones han crecido en 11 CCAA, así como en Ceuta. Las Comunidades Autónomas en las que más han crecido las resoluciones han sido la **Comunitat Valenciana** (26,5%, con 32.883 resoluciones más), **Canarias** (15,6%, con 5.999 más) y el **Principado de Asturias** (12,7%, con 4.432 más). Por otro lado, las CCAA en las que más han disminuido las resoluciones desde febrero de 2020 han sido **Cantabria** (-10,6%, con 2.711 resoluciones menos), la **Comunidad de Madrid** (-4,7%, con 10.905 resoluciones menos) y **Aragón** (-2,7%, con 1.290 resoluciones menos).

#### 4. Evolución de las personas beneficiarias con derecho a prestación

Con datos de 31 de mayo de 2022 se registraron **1.440.406 personas beneficiarias con derecho a prestación**, un **0,5% superior a las de abril de 2022** (7.165 personas más). Desde el **29 de febrero de 2020** (última

publicación antes del estado de alarma), las personas beneficiarias con derecho a prestación han aumentado en 51.692 (una variación de **3,7%**) (gráfico VII).

### G VII.- Evolución de las personas beneficiarias con derecho a prestación

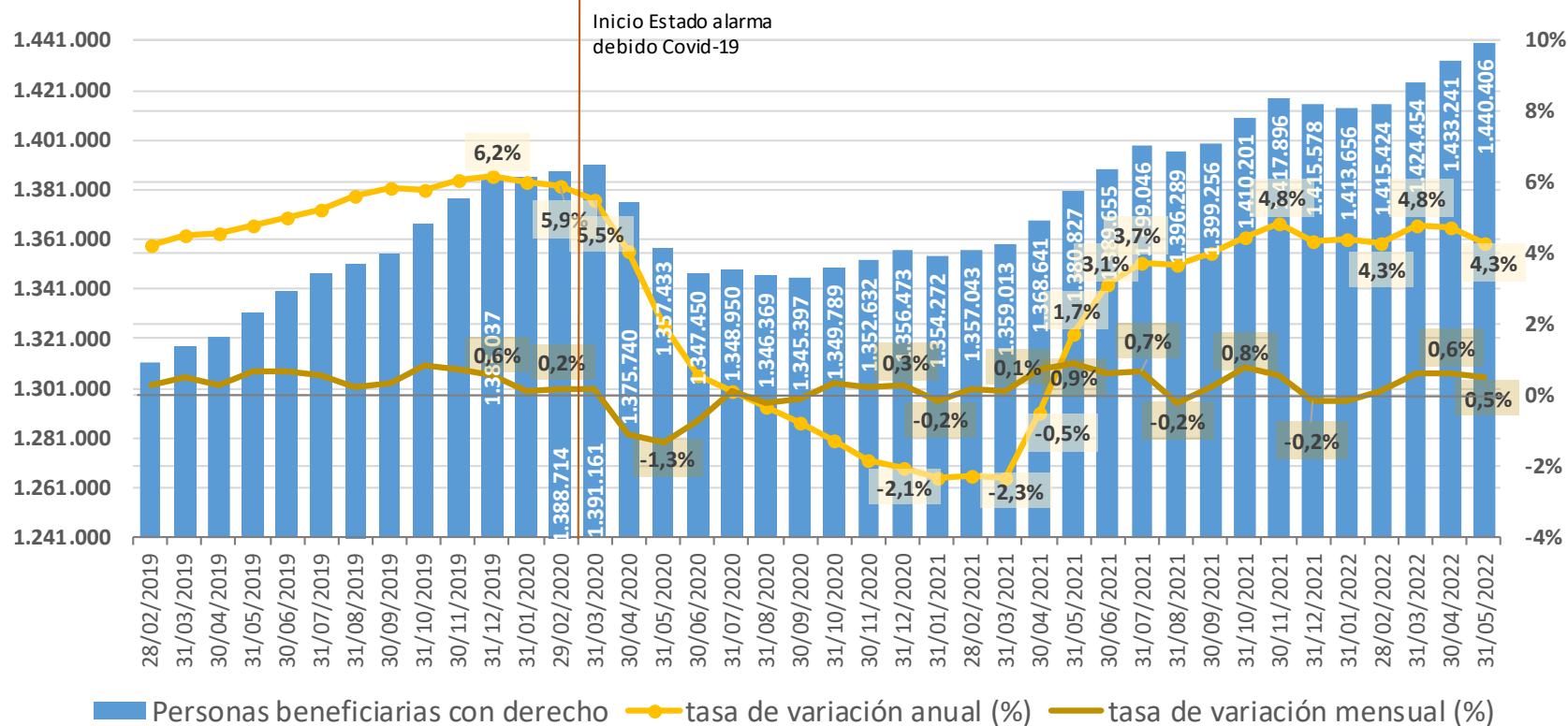

#### 4.1. Evolución de las personas beneficiarias con derecho a prestación por comunidades autónomas

CCAA	PERSONAS BENEFICIARIAS CON DERECHO A PRESTACIÓN											Tv mensual		Tv acumulada. 31/05/22 respecto a 31/12/21		Tv anual. 31/05/22 respecto a 31/05/21	
	Número										%	Num	%	Num	%	Num	
	31/12/2019	29/02/2020	31/03/2020	30/06/2020	31/12/2020	30/06/2021	31/12/2021	31/03/2022	30/04/2022	31/05/2022							
Andalucía	294.246	293.659	292.896	287.048	285.089	289.897	295.552	295.921	297.167	298.052	0,3%	885	0,8%	2.500	3,2%	9.313	
Aragón	39.188	39.025	39.264	37.474	36.344	37.561	37.924	37.889	38.139	38.388	0,7%	249	1,2%	464	2,6%	977	
Asturias, Principado de	26.877	26.641	26.564	27.019	27.263	28.824	29.763	30.234	30.558	30.864	1,0%	306	3,7%	1.101	7,9%	2.262	
Baleares, Illes	24.991	25.153	25.204	24.731	25.528	26.277	26.990	27.290	27.669	27.844	0,6%	175	3,2%	854	6,6%	1.728	
Canarias	32.430	32.857	32.847	32.796	33.152	34.697	36.737	37.927	38.529	38.828	0,8%	299	5,7%	2.091	16,0%	5.352	
Cantabria	21.169	21.694	21.246	20.913	21.022	18.130	18.734	18.922	18.873	18.884	0,1%	11	0,8%	150	4,3%	770	
Castilla y León	106.369	106.001	106.429	105.110	105.708	106.284	108.898	109.679	109.895	110.177	0,3%	282	1,2%	1.279	3,8%	4.075	
Castilla - La Mancha	68.077	68.616	68.672	64.270	64.772	66.055	66.829	67.619	68.086	68.417	0,5%	331	2,4%	1.588	4,1%	2.710	
Cataluña	239.983	240.887	240.820	227.140	230.320	237.868	245.417	246.172	247.741	248.944	0,5%	1.203	1,4%	3.527	5,1%	12.169	
Comunitat Valenciana	103.107	104.955	106.963	106.096	115.485	121.833	129.091	131.114	132.233	133.674	1,1%	1.441	3,6%	4.583	11,4%	13.703	
Extremadura	35.443	35.396	35.388	33.844	34.750	35.439	36.342	36.897	37.052	37.283	0,6%	231	2,6%	941	6,1%	2.138	
Galicia	70.092	69.448	69.115	67.986	67.467	67.435	69.079	69.165	69.472	69.566	0,1%	94	0,7%	487	3,4%	2.312	
Madrid, Comunidad de	171.922	173.800	174.676	165.693	161.936	170.246	163.249	164.437	166.296	168.002	1,0%	1.706	2,9%	4.753	-0,2%	-272	
Murcia, Región de	41.312	41.060	41.331	40.285	40.012	41.427	42.082	42.609	42.913	42.929	0,0%	16	2,0%	847	3,9%	1.595	
Navarra, Comunidad Foral de	14.637	14.469	14.453	14.029	14.462	14.312	15.183	15.098	15.216	15.186	-0,2%	-30	0,0%	3	5,8%	828	
País Vasco	80.742	80.515	80.864	79.311	79.315	78.834	78.831	78.625	78.721	78.778	0,1%	57	-0,1%	-53	-0,4%	-325	
Rioja, La	11.398	11.451	11.336	10.670	10.806	11.455	11.690	11.629	11.400	11.284	-1,0%	-116	-3,5%	-406	0,1%	16	
Ceuta	1.282	1.274	1.286	1.267	1.282	1.292	1.369	1.384	1.418	1.445	1,9%	27	5,6%	76	11,2%	146	
Melilla	1.772	1.813	1.807	1.768	1.760	1.789	1.818	1.843	1.863	1.861	-0,1%	-2	2,4%	43	4,6%	82	
<b>TOTAL</b>	<b>1.385.037</b>	<b>1.388.714</b>	<b>1.391.161</b>	<b>1.347.450</b>	<b>1.356.473</b>	<b>1.389.655</b>	<b>1.415.578</b>	<b>1.424.454</b>	<b>1.433.241</b>	<b>1.440.406</b>	<b>0,5%</b>	<b>7.165</b>	<b>1,8%</b>	<b>24.828</b>	<b>4,3%</b>	<b>59.579</b>	

En todas las Comunidades Autónomas, así como en Ceuta, han aumentado las personas beneficiarias con derecho a prestación **respecto a abril de 2022**, excepto en **La Rioja** (-1,0% intermensual, con 116 personas menos) y en la **Comunidad Foral de Navarra** (-0,2% intermensual, con 30 menos). Las CCAA que más han crecido han sido la **Comunitat Valenciana** (1,1% intermensual, con 1.441 más), la **Comunidad de Madrid** y el **Principado de Asturias** (un 1,0% en ambos casos, con 1.706 y 306 más respectivamente) y **Canarias** (0,8% intermensual, con 299 más).

Si comparamos con la **última publicación realizada antes del estado de alarma** (29 de febrero de 2020), las personas beneficiarias con derecho han crecido en 11 CCAA, así como en Ceuta y Melilla. En las CCAA en las que más han crecido han sido la **Comunitat Valenciana** (27,4%, con 28.719 personas más), **Canarias** (18,2%, con 5.971 más) y el **Principado de Asturias** (15,9%, con 4.223 más). Por otro lado, las CCAA en las que más han caído han sido **Cantabria** (-13,0%, con 2.810 menos), la **Comunidad de Madrid** (-3,3%, con 5.798 menos) y **País Vasco** (-2,2%, con 1.737 menos).

## 5. Evolución de las personas beneficiarias con prestación

Con datos de 31 de mayo de 2022 se registraron **1.246.292 personas beneficiarias con prestación**, un **0,6% superior a las de abril de 2022** (7.893 personas más). Desde el **29 de febrero de 2020** (última publicación antes

del estado de alarma), las personas beneficiarias con prestación han ascendido en 125.413 (**11,2%**) (gráfico VIII).

### G VIII.- Evolución de las personas beneficiarias con prestación

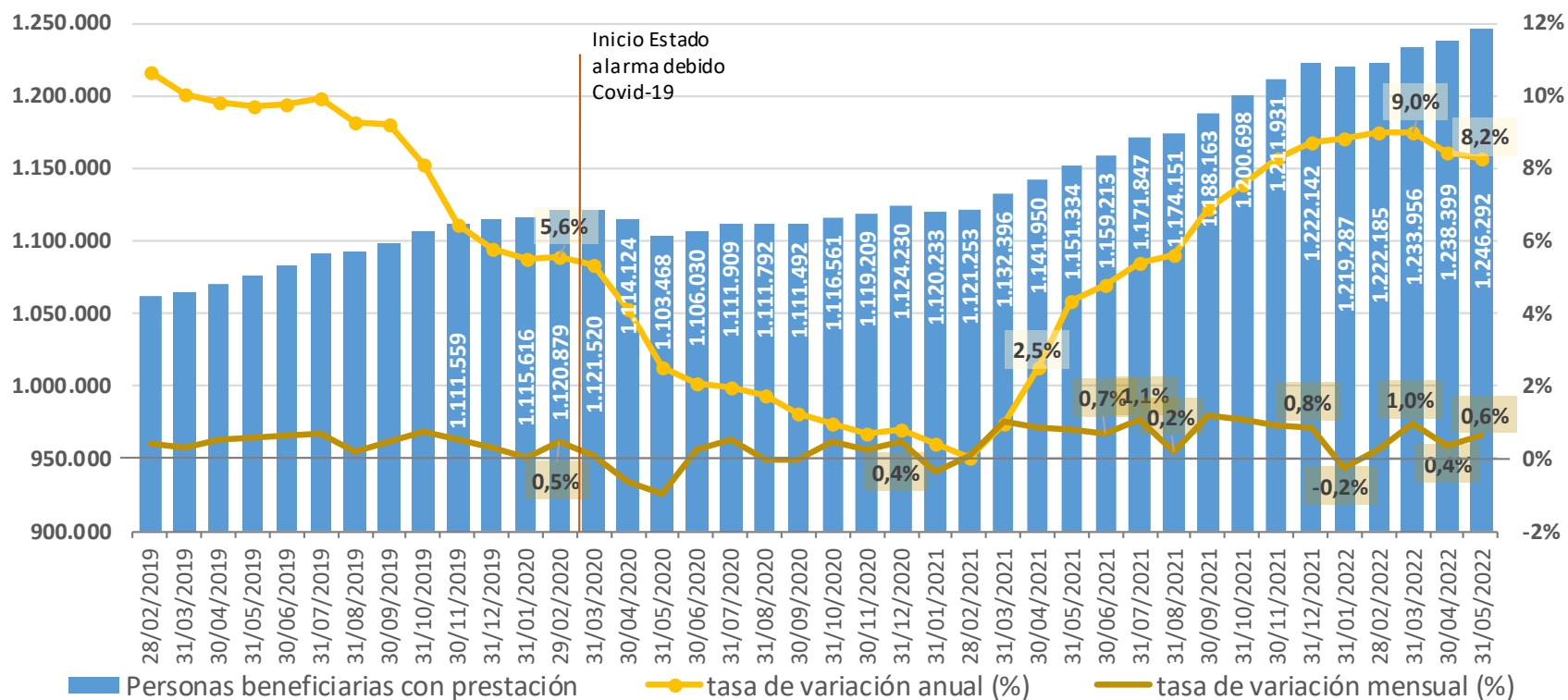



## 5.1. Evolución de las personas beneficiarias con prestación por comunidades autónomas

CCAA	PERSONAS BENEFICIARIAS CON PRESTACIÓN															
	Número										Tv mensual		Tv acumulada. 31/05/22 respecto a 31/12/21		Tv anual. 31/05/22 respecto a 31/05/21	
	31/12/2019	29/02/2020	31/03/2020	30/06/2020	31/12/2020	30/06/2021	31/12/2021	31/03/2022	30/04/2022	31/05/2022	%	Num	%	Num	%	Num
Andalucía	220.375	221.045	220.498	218.073	228.555	237.592	257.227	258.286	258.649	259.582	0,4%	933	0,9%	2.355	10,3%	24.195
Aragón	32.952	33.280	33.537	32.899	31.533	31.715	35.145	35.341	35.560	35.749	0,5%	189	1,7%	604	13,9%	4.365
Asturias, Principado de	21.083	21.387	21.440	22.323	24.199	26.229	27.700	27.866	28.117	28.224	0,4%	107	1,9%	524	10,6%	2.697
Balears, Illes	20.674	21.325	22.123	22.492	23.074	23.530	24.476	24.364	24.525	24.527	0,0%	2	0,2%	51	4,5%	1.063
Canarias	23.390	23.493	24.069	24.989	25.070	25.713	26.787	27.736	28.416	29.080	2,3%	664	8,6%	2.293	13,9%	3.538
Cantabria	17.179	17.836	16.956	16.790	17.123	17.134	17.369	17.400	17.355	17.329	-0,1%	-26	-0,2%	-40	0,7%	117
Castilla y León	104.776	104.806	104.827	104.868	105.589	106.177	108.712	109.496	109.734	110.019	0,3%	285	1,2%	1.307	3,8%	4.032
Castilla - La Mancha	62.182	62.928	62.826	59.739	59.849	60.639	63.814	63.736	63.783	64.397	1,0%	614	0,9%	583	6,5%	3.937
Cataluña	163.730	164.345	164.296	157.288	156.934	162.374	166.875	173.489	174.354	175.898	0,9%	1.544	5,4%	9.023	9,0%	14.550
Comunitat Valenciana	88.242	89.949	92.000	95.193	102.104	104.767	117.265	120.753	120.959	124.313	2,8%	3.354	6,0%	7.048	19,6%	20.397
Extremadura	28.237	27.640	27.399	27.741	29.065	29.017	31.070	30.389	30.769	30.738	-0,1%	-31	-1,1%	-332	6,8%	1.962
Galicia	61.636	62.438	62.510	61.682	62.544	63.322	65.061	65.669	66.006	66.016	0,0%	10	1,5%	955	4,4%	2.811
Madrid, Comunidad de	143.622	143.342	141.314	136.197	133.442	144.900	152.686	151.882	152.228	152.162	0,0%	-66	-0,3%	-524	6,3%	8.989
Murcia, Región de	35.054	35.019	35.603	35.782	35.294	36.052	37.047	36.841	36.923	37.078	0,4%	155	0,1%	31	3,9%	1.402
Navarra, Comunidad Foral de	13.801	13.698	13.730	13.294	13.661	13.642	14.164	14.193	14.338	14.335	0,0%	-3	1,2%	171	4,8%	660
País Vasco	67.062	67.181	67.330	66.088	65.757	65.655	65.741	65.370	65.474	65.489	0,0%	15	-0,4%	-252	-0,6%	-367
Rioja, La	8.282	8.271	8.163	7.730	7.638	7.837	8.004	8.123	8.174	8.312	1,7%	138	3,8%	308	5,7%	449
Ceuta	1.260	1.247	1.239	1.234	1.256	1.253	1.324	1.322	1.335	1.350	1,1%	15	2,0%	26	8,4%	105
Melilla	1.646	1.649	1.660	1.628	1.543	1.665	1.675	1.700	1.700	1.694	-0,4%	-6	1,1%	19	3,4%	56
<b>TOTAL</b>	<b>1.115.183</b>	<b>1.120.879</b>	<b>1.121.520</b>	<b>1.106.030</b>	<b>1.124.230</b>	<b>1.159.213</b>	<b>1.222.142</b>	<b>1.233.956</b>	<b>1.238.399</b>	<b>1.246.292</b>	<b>0,6%</b>	<b>7.893</b>	<b>2,0%</b>	<b>24.150</b>	<b>8,2%</b>	<b>94.958</b>

En todas las Comunidades Autónomas, así como en Ceuta, han crecido las personas beneficiarias con prestación **respecto a abril de 2022**, las únicas excepciones han sido **Extremadura y Cantabria** (con -0,1% intermensual en ambos casos, con 31 y 26 personas menos en ambos casos) y también la **Comunidad de Madrid** y la **Comunidad Foral de Navarra** (con 0,0% intermensual en ambos casos, con 66 y 3 menos respectivamente). Así, las CCAA que más han aumentado han sido **Comunitat Valenciana** (2,8% intermensual, 3.354 personas más), **Canarias** (2,3% intermensual, con 664 personas más), **La Rioja** (1,7%, con 138 más) y **Castilla - La Mancha** (1,0% intermensual, con 614 personas más).

Si comparamos con la última publicación realizada antes del estado de alarma (**29 de febrero de 2020**), las personas beneficiarias con prestación han crecido en todas las CCAA, así como en Ceuta y Melilla, excepto en **Cantabria** (-2,8%, con 507 personas menos) y el **País Vasco** (-2,5%, con 1.692 menos). Las CCAA en las que más se han incrementado han sido la **Comunitat Valenciana** (38,2%, con 34.364 más), el **Principado de Asturias** (32,0%, con 6.837 personas más), **Canarias** (23,8%, con 5.587 más) y **Andalucía** (17,4%, con 38.537 personas más).

## 6. Evolución de las personas beneficiarias con derecho a prestación pendientes de recibirla

Con datos de 31 de mayo de 2022 se registraron **194.114 personas beneficiarias con derecho a prestación pendientes de recibirla**, un **0,4% inferior a las de abril de 2022** (728 personas menos). Desde el 29 de

**febrero de 2020** (última publicación antes del estado de alarma), las personas beneficiarias con derecho a prestación pendientes de recibirla han disminuido en 73.721 (una variación de **-27,5%**) (gráfico IX).

**G IX.- Evolución de las personas beneficiarias con derecho a prestación pendientes de recibirla**

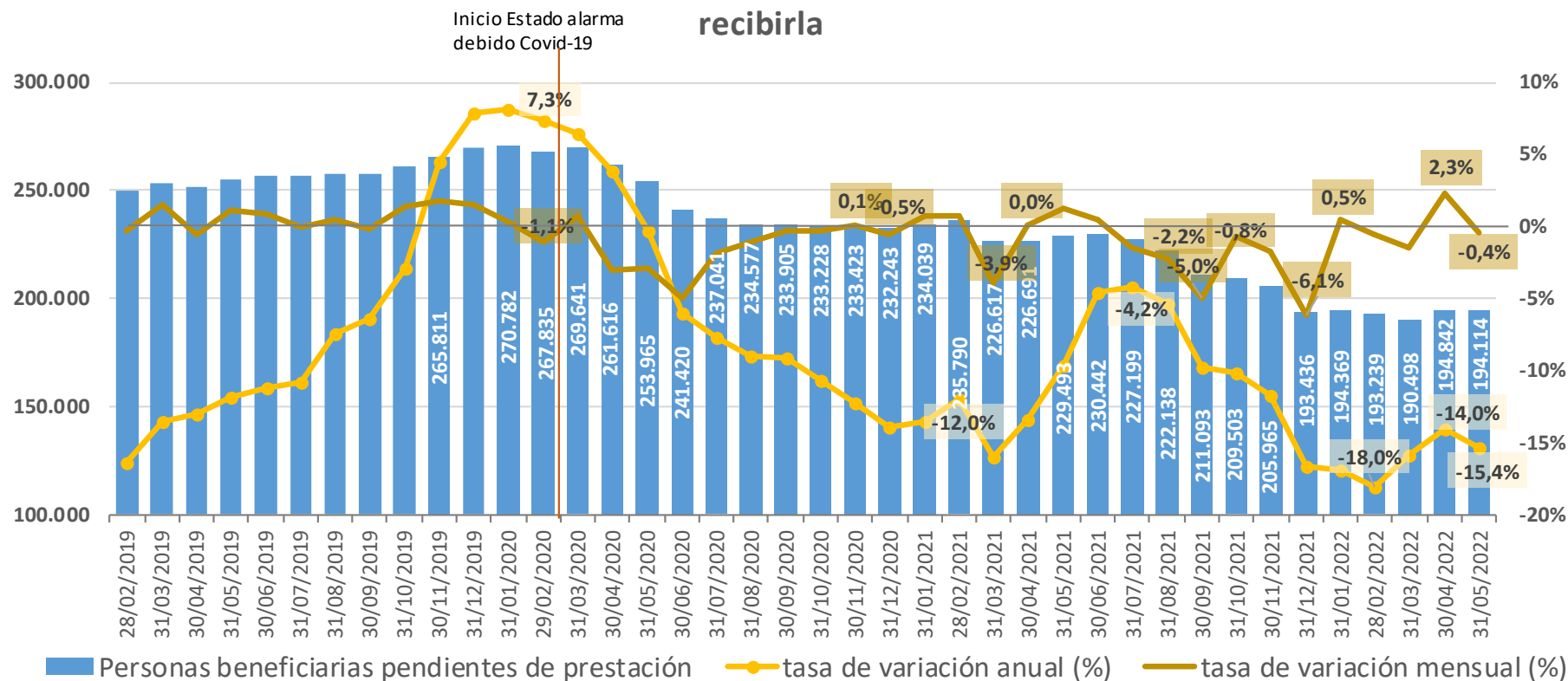

## 6.1. Evolución de las personas beneficiarias con derecho a prestación pendientes de recibirla por comunidades autónomas

CCAA	PERSONAS BENEFICIARIAS CON DERECHO A PRESTACIÓN PENDIENTES DE RECIBIRLA											Tv mensual		Tv acumulada. 31/05/22 respecto a 31/12/21		Tv anual. 31/05/22 respecto a 31/05/21	
	Número										%	Num	%	Num	%	Num	
	31/12/2019	29/02/2020	31/03/2020	30/06/2020	31/12/2020	30/06/2021	31/12/2021	31/03/2022	30/04/2022	31/05/2022							
Andalucía	73.871	72.614	72.398	68.975	56.534	52.305	38.325	37.635	38.518	38.470	-0,1%	-48	0,4%	145	-27,9%	-14.882	
Aragón	6.236	5.745	5.727	4.575	4.811	5.846	2.779	2.548	2.579	2.639	2,3%	60	-5,0%	-140	-56,2%	-3.388	
Asturias, Principado de	5.794	5.254	5.124	4.696	3.064	2.595	2.063	2.368	2.441	2.640	8,2%	199	28,0%	577	-14,1%	-435	
Balears, Illes	4.317	3.828	3.081	2.239	2.454	2.747	2.514	2.926	3.144	3.317	5,5%	173	31,9%	803	25,1%	665	
Canarias	9.040	9.364	8.778	7.807	8.082	8.984	9.950	10.191	10.113	9.748	-3,6%	-365	-2,0%	-202	22,9%	1.814	
Cantabria	3.990	3.858	4.290	4.123	3.899	996	1.365	1.522	1.518	1.555	2,4%	37	13,9%	190	72,4%	653	
Castilla y León	1.593	1.195	1.602	242	119	107	186	183	161	158	-1,9%	-3	-15,1%	-28	37,4%	43	
Castilla - La Mancha	5.895	5.688	5.846	4.531	4.923	5.416	3.015	3.883	4.303	4.020	-6,6%	-283	33,3%	1.005	-23,4%	-1.227	
Cataluña	76.253	76.542	76.524	69.852	73.386	75.494	78.542	72.683	73.387	73.046	-0,5%	-341	-7,0%	-5.496	-3,2%	-2.381	
Comunitat Valenciana	14.865	15.006	14.963	10.903	13.381	17.066	11.826	10.361	11.274	9.361	-17,0%	-1.913	-20,8%	-2.465	-41,7%	-6.694	
Extremadura	7.206	7.756	7.989	6.103	5.685	6.422	5.272	6.508	6.283	6.545	4,2%	262	24,1%	1.273	2,8%	176	
Galicia	8.456	7.010	6.605	6.304	4.923	4.113	4.018	3.496	3.466	3.550	2,4%	84	-11,6%	-468	-12,3%	-499	
Madrid, Comunidad de	28.300	30.458	33.362	29.496	28.494	25.346	10.563	12.555	14.068	15.840	12,6%	1.772	50,0%	5.272	-36,9%	-9.261	
Murcia, Región de	6.258	6.041	5.728	4.503	4.718	5.375	5.035	5.768	5.990	5.851	-2,3%	-139	16,2%	816	3,4%	193	
Navarra, Comunidad Foral de	836	771	723	735	801	670	1.019	905	878	851	-3,1%	-27	-16,5%	-168	24,6%	168	
País Vasco	13.680	13.334	13.534	13.223	13.558	13.179	13.090	13.255	13.247	13.289	0,3%	42	1,5%	199	0,3%	42	
Rioja, La	3.116	3.180	3.173	2.940	3.168	3.618	3.686	3.506	3.226	2.972	-7,9%	-254	-19,4%	-714	-12,7%	-433	
Ceuta	22	27	47	33	26	39	45	62	83	95	14,5%	12	111,1%	50	75,9%	41	
Melilla	126	164	147	140	217	124	143	143	163	167	2,5%	4	16,8%	24	18,4%	26	
<b>TOTAL</b>	<b>269.854</b>	<b>267.835</b>	<b>269.641</b>	<b>241.420</b>	<b>232.243</b>	<b>230.442</b>	<b>193.436</b>	<b>190.498</b>	<b>194.842</b>	<b>194.114</b>	<b>-0,4%</b>	<b>-728</b>	<b>0,4%</b>	<b>678</b>	<b>-15,4%</b>	<b>-35.379</b>	

En 9 Comunidades Autónomas han disminuido las personas beneficiarias con derecho a prestación pendientes de recibirla **respecto a abril de 2022**. Las CCAA que más han decrecido han sido la **Comunitat Valenciana** (-17,0% intermensual, con 1.913 menos), **La Rioja** (-7,9% intermensual, con 254 personas menos) y **Castilla – La Mancha** (-6,6% intermensual, con 283 personas menos). Por otro lado, las CCAA que más han aumentado han sido **Comunidad de Madrid** (12,6%, con 1.772 más), el **Principado de Asturias** (8,2%, con 199 más), **Illes Balears** (5,5% intermensual, con 173 personas más), así como en **Ceuta** (14,5% intermensual, con 12 más)

Si comparamos con la última publicación realizada antes del estado de alarma (**29 de febrero de 2020**), las personas beneficiarias con derecho a prestación pendientes de recibirla han decrecido en todas las CCAA, excepto en la **Comunidad Foral de Navarra** (10,4%, con 80 más), en **Canarias** (4,1%, con 384 más), así como en **Ceuta** (251,9%, con 68 más) y **Melilla** (1,8%, con 3 más). Así, en las CCAA en las que más han caído han sido **Castilla y León** (-86,8%, con 1.037 personas menos), **Cantabria** (-59,7%, con 2.303 menos), **Galicia** (-49,4%, con 3.460 menos) y la **Comunidad de Madrid** (-48,0%, con 14.618 menos).

## 7. Evolución de los fallecidos según la situación del procedimiento de dependencia

Enero-diciembre 2020	(1) TOTAL SOLICITUDES DE PERSONAS FALLECIDAS			(2) SOLICITUDES SIN VALORAR DE PERSONAS FALLECIDAS			(3) PERSONAS FALLECIDAS CON RESOLUCIÓN DE GRADO Y NIVEL			(4) PERSONAS FALLECIDAS Y CON RESOLUCIÓN CON DERECHO A PRESTACIÓN			PERSONAS FALLECIDAS CON PRESTACIÓN RECONOCIDA			PERSONAS FALLECIDAS PENDIENTES DE RECIBIR PRESTACIÓN			(5) PERSONAS FALLECIDAS CON RESOLUCIONES "SIN GRADO" (NO DEPENDIENTES)		
	Nº	Variación anual (número)	Tasa variación anual (%)	Nº	Variación anual (número)	Tasa variación anual (%)	Nº	Variación anual (número)	Tasa variación anual (%)	Nº	Variación anual (número)	Tasa variación anual (%)	Nº	Variación anual (número)	Tasa variación anual (%)	Nº	Variación anual (número)	Tasa variación anual (%)	Nº	Variación anual (número)	Tasa variación anual (%)
ene-20	18.551	2.602	16,3%	1.822	422	30,1%	16.729	2.180	15,0%	15.298	2.050	15,5%	12.447	1.577	14,5%	2.851	473	19,9%	1.431	130	10,0%
feb-20	21.650	-114	-0,5%	1.975	191	10,7%	19.675	-305	-1,5%	17.895	-227	-1,3%	14.448	-366	-2,5%	3.447	139	4,2%	1.780	-78	-4,2%
mar-20	19.600	-1.727	-8,1%	1.959	-665	-25,3%	17.641	-1.062	-5,7%	16.236	-767	-4,5%	13.580	-289	-2,1%	2.656	-478	-15,3%	1.405	-295	-17,4%
abr-20	25.244	7.965	46,1%	1.659	216	15,0%	23.585	7.749	48,9%	21.790	7.444	51,9%	18.663	6.948	59,3%	3.127	496	18,9%	1.795	305	20,5%
may-20	34.977	18.770	115,8%	2.185	779	55,4%	32.792	17.991	121,6%	29.743	16.288	121,1%	24.685	13.675	124,2%	5.058	2.613	106,9%	3.049	1.703	126,5%
jun-20	21.011	3.645	21,0%	2.022	-83	-3,9%	18.989	3.728	24,4%	17.395	3.622	26,3%	14.121	2.965	26,6%	3.274	657	25,1%	1.594	106	7,1%
jul-20	15.880	1.096	7,4%	1.490	85	6,0%	14.390	1.011	7,6%	13.079	838	6,8%	10.972	951	9,5%	2.107	-113	-5,1%	1.311	173	15,2%
ago-20	16.529	372	2,3%	1.431	-93	-6,1%	15.098	465	3,2%	13.806	422	3,2%	11.552	616	5,6%	2.254	-194	-7,9%	1.292	43	3,4%
sep-20	17.414	2.017	13,1%	1.616	146	9,9%	15.798	1.871	13,4%	14.528	1.831	14,4%	12.186	1.816	17,5%	2.342	15	0,6%	1.270	40	3,3%
oct-20	17.475	4.093	30,6%	1.589	285	21,9%	15.886	3.808	31,5%	14.450	3.390	30,7%	12.113	3.106	34,5%	2.337	284	13,8%	1.436	418	41,1%
nov-20	18.759	441	2,4%	1.816	-595	-24,7%	16.943	1.036	6,5%	15.325	860	5,9%	12.802	981	8,3%	2.523	-121	-4,6%	1.618	176	12,2%
dic-20	18.548	2.575	16,1%	1.515	-32	-2,1%	17.033	2.607	18,1%	15.456	2.333	17,8%	13.024	2.342	21,9%	2.432	-9	-0,4%	1.577	274	21,0%
<b>TOTAL</b>	<b>245.638</b>	<b>41.735</b>	<b>20,5%</b>	<b>21.079</b>	<b>656</b>	<b>3,2%</b>	<b>224.559</b>	<b>41.079</b>	<b>22,4%</b>	<b>205.001</b>	<b>38.084</b>	<b>22,8%</b>	<b>170.593</b>	<b>34.322</b>	<b>25,2%</b>	<b>34.408</b>	<b>3.762</b>	<b>12,3%</b>	<b>19.558</b>	<b>2.995</b>	<b>18,1%</b>

Enero-diciembre 2021	(1) TOTAL SOLICITUDES DE PERSONAS FALLECIDAS			(2) SOLICITUDES SIN VALORAR DE PERSONAS FALLECIDAS			(3) PERSONAS FALLECIDAS CON RESOLUCIÓN DE GRADO Y NIVEL			(4) PERSONAS FALLECIDAS Y CON RESOLUCIÓN CON DERECHO A PRESTACIÓN			PERSONAS FALLECIDAS CON PRESTACIÓN RECONOCIDA			PERSONAS FALLECIDAS PENDIENTES DE RECIBIR PRESTACIÓN			(5) PERSONAS FALLECIDAS CON RESOLUCIONES "SIN GRADO" (NO DEPENDIENTES)		
	Nº	Variación anual (número)	Tasa variación anual (%)	Nº	Variación anual (número)	Tasa variación anual (%)	Nº	Variación anual (número)	Tasa variación anual (%)	Nº	Variación anual (número)	Tasa variación anual (%)	Nº	Variación anual (número)	Tasa variación anual (%)	Nº	Variación anual (número)	Tasa variación anual (%)	Nº	Variación anual (número)	Tasa variación anual (%)
ene-21	21.664	3.113	16,8%	1.748	-74	-4,1%	19.916	3.187	19,1%	18.093	2.795	18,3%	15.280	2.833	22,8%	2.813	-38	-1,3%	1.823	392	27,4%
feb-21	24.207	2.557	11,8%	2.160	185	9,4%	22.047	2.372	12,1%	19.953	2.058	11,5%	16.756	2.308	16,0%	3.197	-250	-7,3%	2.094	314	17,6%
mar-21	19.860	260	1,3%	1.637	-322	-16,4%	18.223	582	3,3%	16.462	226	1,4%	13.629	49	0,4%	2.833	177	6,7%	1.761	356	25,3%
abr-21	17.208	-8.036	-31,8%	1.576	-83	-5,0%	15.632	-7.953	-33,7%	14.051	-7.739	-35,5%	11.630	-7.033	-37,7%	2.421	-706	-22,6%	1.581	-214	-11,9%
may-21	13.842	-21.135	-60,4%	1.183	-1.002	-45,9%	12.659	-20.133	-61,4%	11.632	-18.111	-60,9%	9.947	-14.738	-59,7%	1.685	-3.373	-66,7%	1.027	-2.022	-66,3%
jun-21	17.616	-3.395	-16,2%	1.596	-426	-21,1%	16.020	-2.969	-15,6%	14.497	-2.898	-16,7%	11.992	-2.129	-15,1%	2.505	-769	-23,5%	1.523	-71	-4,5%
jul-21	16.264	384	2,4%	1.524	34	2,3%	14.740	350	2,4%	13.536	457	3,5%	11.257	285	2,6%	2.279	172	8,2%	1.204	-107	-8,2%
ago-21	16.472	-57	-0,3%	1.393	-38	-2,7%	15.079	-19	-0,1%	13.799	-7	-0,1%	11.602	50	0,4%	2.197	-57	-2,5%	1.280	-12	-0,9%
sep-21	18.137	723	4,2%	1.484	-132	-8,2%	16.653	855	5,4%	15.267	739	5,1%	12.980	794	6,5%	2.287	-55	-2,3%	1.386	116	9,1%
oct-21	15.956	-1.519	-8,7%	1.322	-267	-16,8%	14.634	-1.252	-7,9%	13.377	-1.073	-7,4%	11.390	-723	-6,0%	1.987	-350	-15,0%	1.257	-179	-12,5%
nov-21	15.742	-3.017	-16,1%	1.546	-270	-14,9%	14.196	-2.747	-16,2%	13.003	-2.322	-15,2%	10.995	-1.807	-14,1%	2.008	-515	-20,4%	1.193	-425	-26,3%
dic-21	16.149	-2.399	-12,9%	1.310	-205	-13,5%	14.839	-2.194	-12,9%	13.667	-1.789	-11,6%	11.687	-1.337	-10,3%	1.980	-452	-18,6%	1.172	-405	-25,7%
<b>TOTAL</b>	<b>213.117</b>	<b>-32.521</b>	<b>-13,2%</b>	<b>18.479</b>	<b>-2.600</b>	<b>-12,3%</b>	<b>194.638</b>	<b>-29.921</b>	<b>-13,3%</b>	<b>177.337</b>	<b>-27.664</b>	<b>-13,5%</b>	<b>149.145</b>	<b>-21.448</b>	<b>-12,6%</b>	<b>28.192</b>	<b>-6.216</b>	<b>-18,1%</b>	<b>17.301</b>	<b>-2.257</b>	<b>-11,5%</b>

Enero- mayo 2022	(1) TOTAL SOLICITUDES DE PERSONAS FALLECIDAS			(2) SOLICITUDES SIN VALORAR DE PERSONAS FALLECIDAS			(3) PERSONAS FALLECIDAS CON RESOLUCIÓN DE GRADO Y NIVEL			(4) PERSONAS FALLECIDAS Y CON RESOLUCIÓN CON DERECHO A PRESTACIÓN						(5) PERSONAS FALLECIDAS CON RESOLUCIONES "SIN GRADO" (NO DEPENDIENTES)					
	Nº	Variación anual (número)	Tasa variación anual (%)	Nº	Variación anual (número)	Tasa variación anual (%)	Nº	Variación anual (número)	Tasa variación anual (%)	PERSONAS FALLECIDAS CON PRESTACIÓN RECONOCIDA			PERSONAS FALLECIDAS PENDIENTES DE RECIBIR PRESTACIÓN			PERSONAS FALLECIDAS CON RESOLUCIONES "SIN GRADO" (NO DEPENDIENTES)					
										Nº	Variación anual (número)	Tasa variación anual (%)	Nº	Variación anual (número)	Tasa variación anual (%)	Nº	Variación anual (número)	Tasa variación anual (%)			
ene-22	21.346	-318	-1,5%	1.625	-123	-7,0%	19.721	-195	-1,0%	17.992	-101	-0,6%	15.427	147	1,0%	2.565	-248	-8,8%	1.729	-94	-5,2%
feb-22	22.234	-1.973	-8,2%	1.769	-391	-18,1%	20.465	-1.582	-7,2%	18.738	-1.215	-6,1%	16.202	-554	-3,3%	2.536	-661	-20,7%	1.727	-367	-17,5%
mar-22	20.366	506	2,5%	1.760	123	7,5%	18.606	383	2,1%	16.989	527	3,2%	14.592	963	7,1%	2.397	-436	-15,4%	1.617	-144	-8,2%
abr-22	18.797	1.589	9,2%	1.437	-139	-8,8%	17.360	1.728	11,1%	15.835	1.784	12,7%	13.699	2.069	17,8%	2.136	-285	-11,8%	1.525	-56	-3,5%
may-22	18.788	4.946	35,7%	1.563	380	32,1%	17.225	4.566	36,1%	15.788	4.156	35,7%	13.631	3.684	37,0%	2.157	472	28,0%	1.437	410	39,9%
<b>TOTAL</b>	<b>101.531</b>	<b>4.750</b>	<b>4,9%</b>	<b>8.154</b>	<b>-150</b>	<b>-1,8%</b>	<b>93.377</b>	<b>4.900</b>	<b>5,5%</b>	<b>85.342</b>	<b>5.151</b>	<b>6,4%</b>	<b>73.551</b>	<b>6.309</b>	<b>9,4%</b>	<b>11.791</b>	<b>-1.158</b>	<b>-8,9%</b>	<b>8.035</b>	<b>-251</b>	<b>-3,0%</b>

En los cuadros anteriores podemos observar los cruces de fallecidos que se han realizado cada mes de 2020 y 2021 con los datos de INE y Justicia del mes anterior. Durante el **año 2020 fallecieron 245.638 personas que tenían una solicitud de dependencia**, un **20,5% más que en el año 2019** (41.735 fallecidos con solicitud más). Diferenciando por meses, el mayor incremento se produjo en mayo de 2020 (que corresponden con los datos de fallecidos de INE y Justicia de abril de 2020), seguido de abril de 2020 (datos de fallecidos de INE y Justicia de marzo de 2020) y de octubre de 2020 (datos de fallecidos de INE y Justicia de septiembre). De ellos, durante el año 2020 21.079 personas fallecieron sin haber sido aún valoradas, mientras que **224.559 ya tenían su correspondiente resolución de grado**. De las 205.001 personas fallecidas durante el 2020 que tenían derecho a prestación, **170.593** (un **83,2%** de las personas fallecidas con derecho a prestación) **ya contaban con una resolución de prestación** (34.322 personas beneficiarias con prestación fallecidas más que en 2019, lo que supuso **un incremento del 25,2% en el año 2020**), mientras que **34.408** (un **16,8%** de las personas fallecidas con derecho a prestación) **fallecieron pendientes de recibir la prestación** (3.762 personas beneficiarias con

derecho a prestación pendientes de recibirla fallecidas más que en el año 2019, lo que supuso **un aumento del 12,3% en el año 2020**).

En el **año 2021 fallecieron 213.117 personas que tenían una solicitud de dependencia**, un **13,2% menos que en el año 2020** (32.521 fallecidos con solicitud menos). De ellos, 18.479 personas fallecieron sin haber sido aún valoradas, mientras que **194.638 ya tenían su correspondiente resolución de grado**. De las 177.337 personas que fallecieron y que tenían derecho a prestación, **149.145** (un **84,1%** de las personas fallecidas con derecho a prestación) **ya contaban con una resolución de prestación** (21.448 personas beneficiarias con prestación fallecidas menos que en 2020, lo que supone **un descenso del 12,6%**), mientras que **28.192** (un **15,9%** de las personas fallecidas con derecho a prestación) **fallecieron pendientes de recibir la prestación** (6.216 personas beneficiarias con derecho a prestación pendientes de recibirla fallecidas menos que en el año 2020, lo que supone **un descenso del 18,1%**).

En el periodo **enero-mayo de 2022 han fallecido 101.531 personas que tenían una solicitud de dependencia**, un **4,9% más que en el mismo periodo 2021** (4.750 fallecidos con solicitud más). De ellos, 8.154 personas

fallecieron sin haber sido aún valoradas, mientras que **93.377 ya tenían su correspondiente resolución de grado**. De las 85.342 personas que fallecieron y que tenían derecho a prestación, **73.551 (un 86,2% de las personas fallecidas con derecho a prestación) ya contaban con una resolución de prestación** (6.309 personas beneficiarias con prestación fallecidas más que en el mismo periodo de 2021, lo que supone un

**aumento del 9,4%**), mientras que **11.791 (un 13,8% de las personas fallecidas con derecho a prestación) fallecieron pendientes de recibir la prestación** (1.158 personas beneficiarias con derecho a prestación pendientes de recibirla fallecidas menos que en el mismo periodo de 2021, lo que supone un **descenso del 8,9%**).

Enero-dic. 2020	TOTAL DE PERSONAS FALLECIDAS		PRESTACIONES PAPD DE PERSONAS FALLECIDAS			PRESTACIONES TELEASISTENCIA DE PERSONAS FALLECIDAS			PRESTACIONES AYUDA A DOMICILIO DE PERSONAS FALLECIDAS			PRESTACIONES CENTRO DE DÍA DE PERSONAS FALLECIDAS			PRESTACIONES ATENCIÓN RESIDENCIAL DE PERSONAS FALLECIDAS			PRESTACIONES VINCULADAS AL SERVICIO DE PERSONAS FALLECIDAS			PRESTACIONES ECONÓMICAS DE CUIDADOS FAMILIARES DE PERSONAS FALLECIDAS			PRESTACIONES ASISTENCIAL PERSONAL DE PERSONAS FALLECIDAS		
	Nº Beneficiarios	Nº Prestaciones	Nº	% sobre benef.	% sobre prest.	Nº	% sobre benef.	% sobre prest.	Nº	% sobre benef.	% sobre prest.	Nº	% sobre benef.	% sobre prest.	Nº	% sobre benef.	% sobre prest.	Nº	% sobre benef.	% sobre prest.	Nº	% sobre benef.	% sobre prest.	Nº	% sobre benef.	% sobre prest.
ene-20	12.447	15.347	542	4,4%	3,5%	2.383	19,1%	15,5%	2.547	20,5%	16,6%	493	4,0%	3,2%	3.034	24,4%	19,8%	2.426	19,5%	15,8%	3.817	30,7%	24,9%	105	0,8%	0,7%
feb-20	14.448	18.068	707	4,9%	3,9%	3.068	21,2%	17,0%	3.266	22,6%	18,1%	590	4,1%	3,3%	3.391	23,5%	18,8%	2.670	18,5%	14,8%	4.260	29,5%	23,6%	116	0,8%	0,6%
mar-20	13.580	16.555	584	4,3%	3,5%	2.422	17,8%	14,6%	2.619	19,3%	15,8%	517	3,8%	3,1%	3.974	29,3%	24,0%	2.465	18,2%	14,9%	3.899	28,7%	23,6%	75	0,6%	0,5%
abr-20	18.663	22.598	885	4,7%	3,9%	3.101	16,6%	13,7%	3.016	16,2%	13,3%	884	4,7%	3,9%	6.231	33,4%	27,6%	4.766	25,5%	21,1%	3.619	19,4%	16,0%	96	0,5%	0,4%
may-20	24.685	29.531	1.328	5,4%	4,5%	3.609	14,6%	12,2%	3.738	15,1%	12,7%	1.026	4,2%	3,5%	8.068	32,7%	27,3%	6.705	27,2%	22,7%	4.943	20,0%	16,7%	114	0,5%	0,4%
jun-20	14.121	17.546	686	4,9%	3,9%	2.707	19,2%	15,4%	2.723	19,3%	15,5%	606	4,3%	3,5%	3.822	27,1%	21,8%	3.496	24,8%	19,9%	3.419	24,2%	19,5%	87	0,6%	0,5%
jul-20	10.972	13.655	518	4,7%	3,8%	2.198	20,0%	16,1%	2.279	20,8%	16,7%	470	4,3%	3,4%	2.343	21,4%	17,2%	2.468	22,5%	18,1%	3.302	30,1%	24,2%	77	0,7%	0,6%
ago-20	11.552	14.503	638	5,5%	4,4%	2.392	20,7%	16,5%	2.598	22,5%	17,9%	510	4,4%	3,5%	2.459	21,3%	17,0%	2.520	21,8%	17,4%	3.285	28,4%	22,7%	101	0,9%	0,7%
sep-20	12.186	15.257	703	5,8%	4,6%	2.434	20,0%	16,0%	2.481	20,4%	16,3%	501	4,1%	3,3%	2.736	22,5%	17,9%	2.492	20,4%	16,3%	3.809	31,3%	25,0%	101	0,8%	0,7%
oct-20	12.113	15.201	533	4,4%	3,5%	2.633	21,7%	17,3%	2.596	21,4%	17,1%	491	4,1%	3,2%	2.647	21,9%	17,4%	2.582	21,3%	17,0%	3.621	29,9%	23,8%	98	0,8%	0,6%
nov-20	12.802	16.109	533	4,2%	3,3%	2.861	22,3%	17,8%	2.843	22,2%	17,6%	478	3,7%	3,0%	2.789	21,8%	17,3%	2.564	20,0%	15,9%	3.915	30,6%	24,3%	126	1,0%	0,8%
dic-20	13.024	16.415	711	5,5%	4,3%	2.739	21,0%	16,7%	2.864	22,0%	17,4%	499	3,8%	3,0%	2.942	22,6%	17,9%	2.785	21,4%	17,0%	3.767	28,9%	22,9%	108	0,8%	0,7%
<b>TOTAL</b>	<b>170.593</b>	<b>210.785</b>	<b>8.368</b>	<b>4,9%</b>	<b>4,0%</b>	<b>32.547</b>	<b>19,1%</b>	<b>15,4%</b>	<b>33.570</b>	<b>19,7%</b>	<b>15,9%</b>	<b>7.065</b>	<b>4,1%</b>	<b>3,4%</b>	<b>44.436</b>	<b>26,0%</b>	<b>21,1%</b>	<b>37.939</b>	<b>22,2%</b>	<b>18,0%</b>	<b>45.656</b>	<b>26,8%</b>	<b>21,7%</b>	<b>1.204</b>	<b>0,7%</b>	<b>0,6%</b>

Enero-dic. 2021	TOTAL DE PERSONAS FALLECIDAS		PRESTACIONES PAPD DE PERSONAS FALLECIDAS			PRESTACIONES TELEASISTENCIA DE PERSONAS FALLECIDAS			PRESTACIONES AYUDA A DOMICILIO DE PERSONAS FALLECIDAS			PRESTACIONES CENTRO DE DÍA DE PERSONAS FALLECIDAS			PRESTACIONES ATENCIÓN RESIDENCIAL DE PERSONAS FALLECIDAS			PRESTACIONES VINCULADAS AL SERVICIO DE PERSONAS FALLECIDAS			PRESTACIONES ECONÓMICAS DE CUIDADOS FAMILIARES DE PERSONAS FALLECIDAS			PRESTACIONES ASISTENCIAL PERSONAL DE PERSONAS FALLECIDAS		
	Nº Beneficiarios	Nº Prestaciones	Nº	% sobre benef.	% sobre prest.	Nº	% sobre benef.	% sobre prest.	Nº	% sobre benef.	% sobre prest.	Nº	% sobre benef.	% sobre prest.	Nº	% sobre benef.	% sobre prest.	Nº	% sobre benef.	% sobre prest.	Nº	% sobre benef.	% sobre prest.	Nº	% sobre benef.	% sobre prest.
ene-21	15.280	19.025	804	5,3%	4,2%	3.065	20,1%	16,1%	3.032	19,8%	15,9%	590	3,9%	3,1%	3.628	23,7%	19,1%	3.240	21,2%	17,0%	4.545	29,7%	23,9%	121	0,8%	0,6%
feb-21	16.756	20.786	755	4,5%	3,6%	3.579	21,4%	17,2%	3.524	21,0%	17,0%	608	3,6%	2,9%	3.739	22,3%	18,0%	3.275	19,5%	15,8%	5.181	30,9%	24,9%	125	0,7%	0,6%
mar-21	13.629	17.282	610	4,5%	3,5%	3.244	23,8%	18,8%	3.363	24,7%	19,5%	487	3,6%	2,8%	2.601	19,1%	15,1%	2.562	18,8%	14,8%	4.297	31,5%	24,9%	118	0,9%	0,7%
abr-21	11.630	14.808	525	4,5%	3,5%	2.815	24,2%	19,0%	2.819	24,2%	19,0%	442	3,8%	3,0%	2.192	18,8%	14,8%	2.097	18,0%	14,2%	3.812	32,8%	25,7%	106	0,9%	0,7%
may-21	9.947	12.502	481	4,8%	3,8%	2.210	22,2%	17,7%	2.254	22,7%	18,0%	314	3,2%	2,5%	1.908	19,2%	15,3%	2.016	20,3%	16,1%	3.224	32,4%	25,8%	95	1,0%	0,8%
jun-21	11.992	15.365	589	4,9%	3,8%	2.930	24,4%	19,1%	3.117	26,0%	20,3%	393	3,3%	2,6%	2.312	19,3%	15,0%	2.103	17,5%	13,7%	3.785	31,6%	24,6%	136	1,1%	0,9%
jul-21	11.257	14.146	449	4,0%	3,2%	2.518	22,4%	17,8%	2.550	22,7%	18,0%	378	3,4%	2,7%	2.380	21,1%	16,8%	2.011	17,9%	14,2%	3.767	33,5%	26,6%	93	0,8%	0,7%
ago-21	11.602	14.722	492	4,2%	3,3%	2.765	23,8%	18,8%	2.748	23,7%	18,7%	339	2,9%	2,3%	2.466	21,3%	16,8%	2.166	18,7%	14,7%	3.653	31,5%	24,8%	93	0,8%	0,6%
sep-21	12.980	16.542	580	4,5%	3,5%	3.166	24,4%	19,1%	2.982	23,0%	18,0%	414	3,2%	2,5%	2.691	20,7%	16,3%	2.465	19,0%	14,9%	4.129	31,8%	25,0%	115	0,9%	0,7%
oct-21	11.390	14.407	493	4,3%	3,4%	2.654	23,3%	18,4%	2.605	22,9%	18,1%	378	3,3%	2,6%	2.408	21,1%	16,7%	2.229	19,6%	15,5%	3.542	31,1%	24,6%	98	0,9%	0,7%
nov-21	10.995	13.961	510	4,6%	3,7%	2.546	23,2%	18,2%	2.517	22,9%	18,0%	346	3,1%	2,5%	2.300	20,9%	16,5%	2.032	18,5%	14,6%	3.615	32,9%	25,9%	95	0,9%	0,7%
dic-21	11.687	14.694	492	4,2%	3,3%	2.628	22,5%	17,9%	2.607	22,3%	17,7%	334	2,9%	2,3%	2.463	21,1%	16,8%	2.300	19,7%	15,7%	3.764	32,2%	25,6%	106	0,9%	0,7%
<b>TOTAL</b>	<b>149.145</b>	<b>188.240</b>	<b>6.780</b>	<b>4,5%</b>	<b>3,6%</b>	<b>34.120</b>	<b>22,9%</b>	<b>18,1%</b>	<b>34.118</b>	<b>22,9%</b>	<b>18,1%</b>	<b>5.023</b>	<b>3,4%</b>	<b>2,7%</b>	<b>31.088</b>	<b>20,8%</b>	<b>16,5%</b>	<b>28.496</b>	<b>19,1%</b>	<b>15,1%</b>	<b>47.314</b>	<b>31,7%</b>	<b>25,1%</b>	<b>1.301</b>	<b>0,9%</b>	<b>0,7%</b>

Enero-abril 2022	TOTAL DE PERSONAS FALLECIDAS		PRESTACIONES PAPD DE PERSONAS FALLECIDAS			PRESTACIONES TELEASISTENCIA DE PERSONAS FALLECIDAS			PRESTACIONES AYUDA A DOMICILIO DE PERSONAS FALLECIDAS			PRESTACIONES CENTRO DE DÍA DE PERSONAS FALLECIDAS			PRESTACIONES ATENCIÓN RESIDENCIAL DE PERSONAS FALLECIDAS			PRESTACIONES VINCULADAS AL SERVICIO DE PERSONAS FALLECIDAS			PRESTACIONES ECONÓMICAS DE CUIDADOS FAMILIARES DE PERSONAS FALLECIDAS			PRESTACIONES ASISTENCIAL PERSONAL DE PERSONAS FALLECIDAS		
	Nº Beneficiarios	Nº Prestaciones	Nº	% sobre benef.	% sobre prest.	Nº	% sobre benef.	% sobre prest.	Nº	% sobre benef.	% sobre prest.	Nº	% sobre benef.	% sobre prest.	Nº	% sobre benef.	% sobre prest.	Nº	% sobre benef.	% sobre prest.	Nº	% sobre benef.	% sobre prest.	Nº	% sobre benef.	% sobre prest.
ene-22	15.427	19.601	726	4,7%	3,7%	3.568	23,1%	18,2%	3.676	23,8%	18,8%	534	3,5%	2,7%	3.207	20,8%	16,4%	2.922	18,9%	14,9%	4.789	31,0%	24,4%	179	1,2%	0,9%
feb-22	16.202	20.589	685	4,2%	3,3%	3.852	23,8%	18,7%	3.775	23,3%	18,3%	518	3,2%	2,5%	3.321	20,5%	16,1%	3.021	18,6%	14,7%	5.263	32,5%	25,6%	154	1,0%	0,7%
mar-22	14.592	18.559	677	4,6%	3,6%	3.430	23,5%	18,5%	3.452	23,7%	18,6%	434	3,0%	2,3%	3.158	21,6%	17,0%	2.755	18,9%	14,8%	4.518	31,0%	24,3%	135	0,9%	0,7%
abr-22	13.699	17.454	628	4,6%	3,6%	3.187	23,3%	18,3%	3.334	24,3%	19,1%	443	3,2%	2,5%	2.860	20,9%	16,4%	2.611	19,1%	15,0%	4.266	31,1%	24,4%	125	0,9%	0,7%
may-22	13.631	17.287	643	4,7%	3,7%	3.085	22,6%	17,8%	3.110	22,8%	18,0%	425	3,1%	2,5%	3.058	22,4%	17,7%	2.592	19,0%	15,0%	4.252	31,2%	24,6%	122	0,9%	0,7%
<b>TOTAL</b>	<b>73.551</b>	<b>93.490</b>	<b>3.359</b>	<b>4,6%</b>	<b>3,6%</b>	<b>17.122</b>	<b>23,3%</b>	<b>18,3%</b>	<b>17.347</b>	<b>23,6%</b>	<b>18,6%</b>	<b>2.354</b>	<b>3,2%</b>	<b>2,5%</b>	<b>15.604</b>	<b>21,2%</b>	<b>16,7%</b>	<b>13.901</b>	<b>18,9%</b>	<b>14,9%</b>	<b>23.088</b>	<b>31,4%</b>	<b>24,7%</b>	<b>715</b>	<b>1,0%</b>	<b>0,8%</b>

En los cuadros anteriores, lo primero que hay que destacar es que si sumamos el porcentaje sobre prestaciones de cada tipo de prestación obtenemos el 100%, ya que nos indica la distribución de todas las prestaciones por tipo de prestación. Por otro lado, el porcentaje de cada

tipo de prestación sobre las personas beneficiarias sumará 100% o más, ya que para cada tipo de prestación el porcentaje sobre personas beneficiarias nos indica cuántas personas beneficiarias con prestación contaban con alguna prestación de dicho tipo de prestación y, como en muchos casos las

personas beneficiarias cuentan con diferentes tipos de prestación, la suma será mayor del 100%.

Si estudiamos las prestaciones que tenían las personas beneficiarias fallecidas por tipo de prestación en el año 2020, un **26,8% de las personas beneficiarias con prestación fallecidas en el año 2020 tenían, entre otras, una prestación de cuidados familiares**. Al comienzo del año 2020 el porcentaje bajó del 30,7% de enero de 2020 hasta el 20,0% de personas beneficiarias fallecidas que contaban con PEC en mayo de 2020, mientras que en junio-septiembre el porcentaje se incrementó hasta alcanzar el máximo del año 2020 en septiembre (31,3%). Un **26,0% de las personas beneficiarias fallecidas en el año 2020 tenían reconocida una prestación de atención residencial**, y el porcentaje fue aumentando hasta abril de 2020, pasando del 24,4% de enero a aproximadamente el 33% en abril y mayo de 2020. A partir de entonces desciende, registrando valores inferiores al 22% desde julio de 2020 incluido, excepto en septiembre (22,5%) y diciembre (22,6%, el mayor valor desde junio). Un **22,2% de las personas beneficiarias fallecidas en el año 2020 tenían reconocida una prestación vinculada al servicio**, y el porcentaje de abril y mayo de 2020 fue superior al del resto de meses del año (25,5% y 27,2%, respectivamente), para tener tendencia descendente desde entonces.

Un **19,7% de las personas beneficiarias fallecidas en el año 2020 tenían reconocida una ayuda a domicilio**, y el porcentaje de abril y mayo de 2020 fue inferior al del resto de meses del año (16,2% y 15,1%, respectivamente), y posteriormente con tendencia creciente hasta noviembre (22,2%).

Si estudiamos las prestaciones que tenían las personas beneficiarias fallecidas por tipo de prestación en el año 2021, un **31,7% de las personas beneficiarias con prestación fallecidas en el año 2021 tenían, entre otras,**

**una prestación de cuidados familiares; un 22,9% tenían reconocida un servicio de ayuda a domicilio; un 22,9% tenían reconocido un servicio de teleasistencia; y un 20,8% tenían reconocida una prestación de atención residencial.**

Si estudiamos las prestaciones que tenían las personas beneficiarias fallecidas por tipo de prestación en el periodo enero-mayo de 2022, un **31,4% de las personas beneficiarias con prestación fallecidas tenían, entre otras, una prestación de cuidados familiares; un 23,6% tenían reconocida una prestación de ayuda a domicilio; un 23,3% tenían reconocida una prestación de teleasistencia; y un 21,2% tenían reconocida una prestación de atención residencial.**



## 7.1. Evolución de los fallecidos según la situación del procedimiento de dependencia por Comunidades Autónomas

Enero-diciembre 2020	(1) TOTAL SOLICITUDES DE PERSONAS FALLECIDAS			(2) SOLICITUDES SIN VALORAR DE PERSONAS FALLECIDAS			(3) PERSONAS FALLECIDAS CON RESOLUCIÓN DE GRADO Y NIVEL			(4) PERSONAS FALLECIDAS Y CON RESOLUCIÓN CON DERECHO A PRESTACIÓN			PERSONAS FALLECIDAS CON PRESTACIÓN RECONOCIDA			PERSONAS FALLECIDAS PENDIENTES DE RECIBIR PRESTACIÓN			(5) PERSONAS FALLECIDAS CON RESOLUCIONES "SIN GRADO" (NO DEPENDIENTES)		
	Nº	Variación anual (número)	Tasa variación anual de 2020 respecto a 2019 (%)	Nº	Variación anual (número)	Tasa variación anual de 2020 respecto a 2019 (%)	Nº	Variación anual (número)	Tasa variación anual de 2020 respecto a 2019 (%)	Nº	Variación anual (número)	Tasa variación anual de 2020 respecto a 2019 (%)	Nº	Variación anual (número)	Tasa variación anual de 2020 respecto a 2019 (%)	Nº	Variación anual (número)	Tasa variación anual de 2020 respecto a 2019 (%)	Nº	Variación anual (número)	Tasa variación anual de 2020 respecto a 2019 (%)
Andalucía	41.767	3.666	9,6%	5.387	36.380	12,1%	36.380	3.086	9,3%	33.396	2.963	9,7%	26.800	3.101	13,1%	6.596	-138	-2,0%	2.984	123	4,3%
Aragón	8.128	913	12,7%	596	-343	-36,5%	7.532	1.256	20,0%	6.882	1.125	19,5%	6.008	1.134	23,3%	874	-9	-1,0%	650	131	25,2%
Asturias, Principado de	6.079	682	12,6%	917	-75	-7,6%	5.162	757	17,2%	4.459	647	17,0%	3.621	420	13,1%	838	227	37,2%	703	110	18,5%
Baleares, Illes	4.262	491	13,0%	362	35	10,7%	3.900	456	13,2%	3.601	461	14,7%	3.094	543	21,3%	507	-82	-13,9%	299	-5	-1,6%
Canarias	6.248	732	13,3%	2.220	458	26,0%	4.028	274	7,3%	3.703	257	7,5%	2.712	446	19,7%	991	-189	-16,0%	325	17	5,5%
Cantabria	3.793	750	24,6%	59	16	37,2%	3.734	734	24,5%	3.585	766	27,2%	3.036	793	35,4%	549	-27	-4,7%	149	-32	-17,7%
Castilla y León	20.842	4.576	28,1%	1.687	-35	-2,0%	19.155	4.611	31,7%	17.536	4.230	31,8%	17.433	4.347	33,2%	103	-117	-53,2%	1.619	381	30,8%
Castilla - La Mancha	14.179	3.599	34,0%	819	-115	-12,3%	13.360	3.714	38,5%	12.317	3.424	38,5%	11.300	3.365	42,4%	1.017	59	6,2%	1.043	290	38,5%
Cataluña	45.864	7.536	19,7%	3.686	-50	-1,3%	42.178	7.586	21,9%	38.582	6.963	22,0%	28.057	5.701	25,5%	10.525	1.262	13,6%	3.596	623	21,0%
Comunitat Valenciana	19.501	3.220	19,8%	3.010	-58	-1,9%	16.491	3.278	24,8%	15.459	3.223	26,3%	13.332	3.009	29,1%	2.127	214	11,2%	1.032	55	5,6%
Extremadura	7.060	991	16,3%	900	-86	-8,7%	6.160	1.077	21,2%	5.299	960	22,1%	4.313	661	18,1%	986	299	43,5%	861	117	15,7%
Galicia	10.227	625	6,5%	10	-5	-33,3%	10.217	630	6,6%	9.564	660	7,4%	8.887	758	9,3%	677	-98	-12,6%	653	-30	-4,4%
Madrid, Comunidad de	33.107	10.905	49,1%	85	51	150,0%	33.022	10.854	49,0%	29.345	10.002	51,7%	23.998	7.760	47,8%	5.347	2.242	72,2%	3.677	852	30,2%
Murcia, Región de	5.603	641	12,9%	888	304	52,1%	4.715	337	7,7%	4.513	281	6,6%	3.978	343	9,4%	535	-62	-10,4%	202	56	38,4%
Navarra, Comunidad Foral de	3.271	584	21,7%	95	45	90,0%	3.176	539	20,4%	2.838	428	17,8%	2.701	467	20,9%	137	-39	-22,2%	338	111	48,9%
País Vasco	13.977	1.629	13,2%	322	-75	-18,9%	13.655	1.704	14,3%	12.475	1.543	14,1%	10.319	1.353	15,1%	2.156	190	9,7%	1.180	161	15,8%
Rioja, La	1.296	130	11,1%	0	0	-	1.296	130	11,1%	1.105	100	10,0%	696	80	13,0%	409	20	5,1%	191	30	18,6%
Ceuta	202	35	21,0%	7	-2	-22,2%	195	37	23,4%	167	35	26,5%	155	31	25,0%	12	4	50,0%	28	2	7,7%
Melilla	232	30	14,9%	29	11	61,1%	203	19	10,3%	175	16	10,1%	153	10	7,0%	22	6	37,5%	28	3	12,0%
<b>TOTAL</b>	<b>245.638</b>	<b>41.735</b>	<b>20,5%</b>	<b>21.079</b>	<b>656</b>	<b>3,2%</b>	<b>224.559</b>	<b>41.079</b>	<b>22,4%</b>	<b>205.001</b>	<b>38.084</b>	<b>22,8%</b>	<b>170.593</b>	<b>34.322</b>	<b>25,2%</b>	<b>34.408</b>	<b>3.762</b>	<b>12,3%</b>	<b>19.558</b>	<b>2.995</b>	<b>18,1%</b>

En el año 2020, las CCAA donde más crecieron las **personas fallecidas entre las solicitudes de dependencia** fueron la **Comunidad de Madrid** (49,1% más que en el año 2019, es decir, 10.905 solicitudes fallecidas más) y **Castilla-La Mancha** (34,0% más que en el año 2019, con 3.599 solicitudes fallecidas más). Mientras que las CCAA donde menos aumentaron en el año 2020 las personas fallecidas entre las solicitudes fueron **Galicia** (6,5%, registrando 625 solicitudes fallecidas más que en 2019) y **Andalucía** (9,6%, es decir, 3.666 solicitudes fallecidas más que en 2019).

En las CCAA donde más crecieron en el año 2020 las **personas fallecidas entre las personas con prestación reconocida** fueron la **Comunidad de Madrid** (47,8% más que en 2019, con 7.760 personas beneficiarias con prestación fallecidas más) y **Castilla-La Mancha** (42,4% más que en 2019, es decir, 3.365 más). Mientras que las CCAA donde menos crecieron fueron **Galicia** (9,3%, es decir, 758 personas beneficiarias con prestación fallecidas más que en 2019) y la **Región de Murcia** (9,4%, es decir, 343 personas beneficiarias con prestación fallecidas más que en 2019).

Enero - diciembre 2021	(1) TOTAL SOLICITUDES DE PERSONAS FALLECIDAS			(2) SOLICITUDES SIN VALORAR DE PERSONAS FALLECIDAS			(3) PERSONAS FALLECIDAS CON RESOLUCIÓN DE GRADO Y NIVEL			(4) PERSONAS FALLECIDAS Y CON RESOLUCIÓN CON DERECHO A PRESTACIÓN						(5) PERSONAS FALLECIDAS CON RESOLUCIONES "SIN GRADO" (NO DEPENDIENTES)					
	Nº	Variación anual (número)	Tasa variación anual ene 2021 respecto ene 2020 (%)	Nº	Variación anual (número)	Tasa variación anual ene 2021 respecto ene 2020 (%)	Nº	Variación anual (número)	Tasa variación anual ene 2021 respecto ene 2020 (%)	PERSONAS FALLECIDAS CON PRESTACIÓN RECONOCIDA			PERSONAS FALLECIDAS PENDIENTES DE RECIBIR PRESTACIÓN			PERSONAS FALLECIDAS CON RESOLUCIONES "SIN GRADO" (NO DEPENDIENTES)					
										Nº	Variación anual (número)	Tasa variación anual ene 2021 respecto ene 2020 (%)	Nº	Variación anual (número)	Tasa variación anual ene 2021 respecto ene 2020 (%)	Nº	Variación anual (número)	Tasa variación anual ene 2021 respecto ene 2020 (%)	Nº	Variación anual (número)	Tasa variación anual ene 2021 respecto ene 2020 (%)
Andalucía	40.324	-1.443	-3,5%	4.922	35.402	-8,6%	35.402	-978	-2,7%	32.545	-851	-2,5%	27.427	627	2,3%	5.118	-1.478	-22,4%	2.857	-127	-4,3%
Aragón	7.004	-1.124	-13,8%	511	-85	-14,3%	6.493	-1.039	-13,8%	5.920	-962	-14,0%	5.166	-842	-14,0%	754	-120	-13,7%	573	-77	-11,8%
Asturias, Principado de	5.555	-524	-8,6%	672	-245	-26,7%	4.883	-279	-5,4%	4.260	-199	-4,5%	3.820	199	5,5%	440	-398	-47,5%	623	-80	-11,4%
Balears, Illes	4.345	83	1,9%	339	-23	-6,4%	4.006	106	2,7%	3.711	110	3,1%	3.318	224	7,2%	393	-114	-22,5%	295	-4	-1,3%
Canarias	6.248	0	0,0%	2.095	-125	-5,6%	4.153	125	3,1%	3.837	134	3,6%	2.730	18	0,7%	1.107	116	11,7%	316	-9	-2,8%
Cantabria	2.765	-1.028	-27,1%	40	-19	-32,2%	2.725	-1.009	-27,0%	2.595	-990	-27,6%	2.290	-746	-24,6%	305	-244	-44,4%	130	-19	-12,8%
Castilla y León	17.233	-3.609	-17,3%	1.324	-363	-21,5%	15.909	-3.246	-16,9%	14.738	-2.798	-16,0%	14.708	-2.725	-15,6%	30	-73	-70,9%	1.171	-448	-27,7%
Castilla - La Mancha	10.582	-3.597	-25,4%	692	-127	-15,5%	9.890	-3.470	-26,0%	9.094	-3.223	-26,2%	8.191	-3.109	-27,5%	903	-114	-11,2%	796	-247	-23,7%
Cataluña	37.628	-8.236	-18,0%	3.325	-361	-9,8%	34.303	-7.875	-18,7%	30.920	-7.662	-19,9%	21.634	-6.423	-22,9%	9.286	-1.239	-11,8%	3.383	-213	-5,9%
Comunitat Valenciana	20.756	1.255	6,4%	2.404	-606	-20,1%	18.352	1.861	11,3%	17.321	1.862	12,0%	15.317	1.985	14,9%	2.004	-123	-5,8%	1.031	-1	-0,1%
Extremadura	6.196	-864	-12,2%	492	-408	-45,3%	5.704	-456	-7,4%	4.862	-437	-8,2%	3.988	-325	-7,5%	874	-112	-11,4%	842	-19	-2,2%
Galicia	9.522	-705	-6,9%	74	64	640,0%	9.448	-769	-7,5%	8.898	-666	-7,0%	8.494	-393	-4,4%	404	-273	-40,3%	550	-103	-15,8%
Madrid, Comunidad de	22.094	-11.013	-33,3%	309	224	263,5%	21.785	-11.237	-34,0%	18.967	-10.378	-35,4%	15.375	-8.623	-35,9%	3.592	-1.755	-32,8%	2.818	-859	-23,4%
Murcia, Región de	5.355	-248	-4,4%	881	-7	-0,8%	4.474	-241	-5,1%	4.290	-223	-4,9%	3.758	-220	-5,5%	532	-3	-0,6%	184	-18	-8,9%
Navarra, Comunidad Foral de	2.620	-651	-19,9%	8	-87	-91,6%	2.612	-564	-17,8%	2.342	-496	-17,5%	2.197	-504	-18,7%	145	8	5,8%	270	-68	-20,1%
País Vasco	13.109	-868	-6,2%	357	35	10,9%	12.752	-903	-6,6%	11.512	-963	-7,7%	9.675	-644	-6,2%	1.837	-319	-14,8%	1.240	60	5,1%
Rioja, La	1.377	81	6,3%	0	0	-	1.377	81	6,3%	1.205	100	9,0%	765	69	9,9%	440	31	7,6%	172	-19	-9,9%
Ceuta	181	-21	-10,4%	8	1	14,3%	173	-22	-11,3%	146	-21	-12,6%	139	-16	-10,3%	7	-5	-41,7%	27	-1	-3,6%
Melilla	223	-9	-3,9%	26	-3	-10,3%	197	-6	-3,0%	174	-1	-0,6%	153	0	0,0%	21	-1	-4,5%	23	-5	-17,9%
<b>TOTAL</b>	<b>213.117</b>	<b>-32.521</b>	<b>-13,2%</b>	<b>18.479</b>	<b>-2.600</b>	<b>-12,3%</b>	<b>194.638</b>	<b>-29.921</b>	<b>-13,3%</b>	<b>177.337</b>	<b>-27.664</b>	<b>-13,5%</b>	<b>149.145</b>	<b>-21.448</b>	<b>-12,6%</b>	<b>28.192</b>	<b>-6.216</b>	<b>-18,1%</b>	<b>17.301</b>	<b>-2.257</b>	<b>-11,5%</b>

Las CCAA donde más aumentaron las **personas fallecidas entre las solicitudes de dependencia en el año 2021** son la **Comunitat Valenciana** (6,4% más que en el año 2020, con 1.255 solicitudes fallecidas más) y **La Rioja** (6,3% más que en 2020, con 81 solicitudes fallecidas más). Por otro lado, en la **Comunidad de Madrid** disminuyeron en 11.013 las solicitudes fallecidas con respecto al año 2020 (-33,3%) y en **Cantabria** descendieron en 1.028 (-27,1% respecto al año 2020).

Las CCAA donde más se incrementaron las **personas fallecidas entre las personas con prestación reconocida en el año 2021** son la **Comunitat Valenciana** (14,9% más que en el año 2020, es decir, 1.985 personas beneficiarias con prestación fallecidas más) y **La Rioja** (9,9% superior, con 69 más). Por otro lado, las CCAA que más cayeron son la **Comunidad de Madrid** (-35,9%, es decir, 8.623 personas beneficiarias con prestación fallecidas menos que en el año 2020) y **Castilla-La Mancha** (-27,5%, con 3.109 personas fallecidas con prestación menos).

Enero- mayo 2022	(1) TOTAL SOLICITUDES DE PERSONAS FALLECIDAS			(2) SOLICITUDES SIN VALORAR DE PERSONAS FALLECIDAS			(3) PERSONAS FALLECIDAS CON RESOLUCIÓN DE GRADO Y NIVEL			(4) PERSONAS FALLECIDAS Y CON RESOLUCIÓN CON DERECHO A PRESTACIÓN									(5) PERSONAS FALLECIDAS CON RESOLUCIONES "SIN GRADO" (NO DEPENDIENTES)		
	Nº	Variación anual (número)	Tasa variación anual ene 2021 respecto ene 2020 (%)	Nº	Variación anual (número)	Tasa variación anual ene 2021 respecto ene 2020 (%)	Nº	Variación anual (número)	Tasa variación anual ene 2021 respecto ene 2020 (%)	PERSONAS FALLECIDAS CON DERECHO A PRESTACIÓN			PERSONAS FALLECIDAS CON PRESTACIÓN RECONOCIDA			PERSONAS FALLECIDAS PENDIENTES DE RECIBIR PRESTACIÓN			PERSONAS FALLECIDAS CON RESOLUCIONES "SIN GRADO" (NO DEPENDIENTES)		
										Nº	Variación anual (número)	Tasa variación anual ene 2021 respecto ene 2020 (%)	Nº	Variación anual (número)	Tasa variación anual ene 2021 respecto ene 2020 (%)	Nº	Variación anual (número)	Tasa variación anual ene 2021 respecto ene 2020 (%)	Nº	Variación anual (número)	Tasa variación anual ene 2021 respecto ene 2020 (%)
Andalucía	18.943	567	3,1%	1.917	17.026	-11,5%	17.026	816	5,0%	15.706	865	5,8%	13.783	1.330	10,7%	1.923	-465	-19,5%	1.320	-49	-3,6%
Aragón	3.167	-8	-0,3%	279	36	14,8%	2.888	-44	-1,5%	2.646	-16	-0,6%	2.451	148	6,4%	195	-164	-45,7%	242	-28	-10,4%
Asturias, Principado de	2.846	208	7,9%	291	-39	-11,8%	2.555	247	10,7%	2.288	292	14,6%	2.103	340	19,3%	185	-48	-20,6%	267	-45	-14,4%
Baleares, Illes	2.198	249	12,8%	217	96	79,3%	1.981	153	8,4%	1.823	128	7,6%	1.609	77	5,0%	214	51	31,3%	158	25	18,8%
Canarias	3.235	844	35,3%	917	152	19,9%	2.318	692	42,6%	2.159	677	45,7%	1.470	366	33,2%	689	311	82,3%	159	15	10,4%
Cantabria	1.520	266	21,2%	19	6	46,2%	1.501	260	21,0%	1.411	219	18,4%	1.252	241	23,8%	159	-22	-12,2%	90	41	83,7%
Castilla y León	7.860	-421	-5,1%	622	21	3,5%	7.238	-442	-5,8%	6.717	-380	-5,4%	6.704	-386	-5,4%	13	6	85,7%	521	-62	-10,6%
Castilla - La Mancha	4.870	170	3,6%	354	48	15,7%	4.516	122	2,8%	4.133	110	2,7%	3.847	227	6,3%	286	-117	-29,0%	383	12	3,2%
Cataluña	19.187	2.352	14,0%	1.715	336	24,4%	17.472	2.016	13,0%	15.840	1.989	14,4%	11.064	1.494	15,6%	4.776	495	11,6%	1.632	27	1,7%
Comunitat Valenciana	9.484	-812	-7,9%	936	-350	-27,2%	8.548	-462	-5,1%	8.075	-408	-4,8%	7.311	-177	-2,4%	764	-231	-23,2%	473	-54	-10,2%
Extremadura	2.919	93	3,3%	251	32	14,6%	2.668	61	2,3%	2.286	100	4,6%	1.931	117	6,4%	355	-17	-4,6%	382	-39	-9,3%
Galicia	4.826	638	15,2%	12	-56	-82,4%	4.814	694	16,8%	4.557	686	17,7%	4.422	721	19,5%	135	-35	-20,6%	257	8	3,2%
Madrid, Comunidad de	9.254	-641	-6,5%	14	-248	-94,7%	9.240	-393	-4,1%	8.018	-239	-2,9%	7.427	899	13,8%	591	-1.138	-65,8%	1.222	-154	-11,2%
Murcia, Región de	2.657	116	4,6%	413	12	3,0%	2.244	104	4,9%	2.159	122	6,0%	1.952	167	9,4%	207	-45	-17,9%	85	-18	-17,5%
Navarra, Comunidad Foral de	1.382	203	17,2%	6	3	100,0%	1.376	200	17,0%	1.250	206	19,7%	1.163	215	22,7%	87	-9	-9,4%	126	-6	-4,5%
País Vasco	6.449	937	17,0%	175	50	40,0%	6.274	887	16,5%	5.637	775	15,9%	4.670	559	13,6%	967	216	28,8%	637	112	21,3%
Rioja, La	554	-1	-0,2%	1	1	-	553	-2	-0,4%	487	23	5,0%	263	-20	-7,1%	224	43	23,8%	66	-25	-27,5%
Ceuta	86	-3	-3,4%	4	2	100,0%	82	-5	-5,7%	76	5	7,0%	67	-3	-4,3%	9	8	800,0%	6	-10	-62,5%
Melilla	94	-7	-6,9%	11	-3	-21,4%	83	-4	-4,6%	74	-3	-3,9%	62	-6	-8,8%	12	3	33,3%	9	-1	-10,0%
<b>TOTAL</b>	<b>101.531</b>	<b>4.750</b>	<b>4,9%</b>	<b>8.154</b>	<b>-150</b>	<b>-1,8%</b>	<b>93.377</b>	<b>4.900</b>	<b>5,5%</b>	<b>85.342</b>	<b>5.151</b>	<b>6,4%</b>	<b>73.551</b>	<b>6.309</b>	<b>9,4%</b>	<b>11.791</b>	<b>-1.158</b>	<b>-8,9%</b>	<b>8.035</b>	<b>-251</b>	<b>-3,0%</b>

Las CCAA donde más han aumentado las **personas fallecidas entre las solicitudes de dependencia en enero-mayo de 2022** han sido **Canarias** (35,3% más que en el mismo periodo de 2021, con 844 solicitudes fallecidas más) y **Cantabria** (21,2% más que en enero-mayo de 2021, con 266 solicitudes fallecidas más). Por otro lado, en la **Comunitat Valenciana** han disminuido en 812 las solicitudes fallecidas con respecto a enero-mayo de 2021 (-7,9%) y en la **Comunidad de Madrid** han descendido en 641 (-6,5% respecto a enero-mayo de 2021).

Las CCAA donde más se han incrementado las **personas fallecidas entre las personas con prestación reconocida en lo que va de 2022** han sido **Canarias** (33,2% más que en 2021, es decir, 366 personas beneficiarias con prestación fallecidas más) y **Cantabria** (23,8% superior, con 241 más). Por otro lado, las CCAA que más han caído han sido **La Rioja** (-7,1%, es decir, 20 personas beneficiarias con prestación fallecidas menos que en el mismo periodo de 2021) y **Castilla y León** (-5,4%, con 386 personas fallecidas con prestación menos).

Enero-diciembre 2020	TOTAL DE PERSONAS FALLECIDAS		PRESTACIONES PAPD DE PERSONAS FALLECIDAS			PRESTACIONES TELEASISTENCIA DE PERSONAS FALLECIDAS			PRESTACIONES AYUDA A DOMICILIO DE PERSONAS FALLECIDAS			PRESTACIONES CENTRO DE DÍA DE PERSONAS FALLECIDAS			PRESTACIONES ATENCIÓN RESIDENCIAL DE PERSONAS FALLECIDAS			PRESTACIONES VINCULADAS AL SERVICIO DE PERSONAS FALLECIDAS			PRESTACIONES ECONÓMICAS DE CUIDADOS FAMILIARES DE PERSONAS FALLECIDAS			PRESTACIONES ASISTENCIAL PERSONAL DE PERSONAS FALLECIDAS		
	Nº Beneficiarios	Nº Prestaciones	Nº	% sobre benef.	% sobre prest.	Nº	% sobre benef.	% sobre prest.	Nº	% sobre benef.	% sobre prest.	Nº	% sobre benef.	% sobre prest.	Nº	% sobre benef.	% sobre prest.	Nº	% sobre benef.	% sobre prest.	Nº	% sobre benef.	% sobre prest.	Nº	% sobre benef.	% sobre prest.
Andalucía	26.800	37.234	57	0,2%	0,2%	11.647	43,5%	31,3%	12.364	46,1%	33,2%	1.055	3,9%	2,8%	5.357	20,0%	14,4%	1.391	5,2%	3,7%	5.363	20,0%	14,4%	0	0,0%	0,0%
Aragón	6.008	7.156	805	13,4%	11,2%	415	6,9%	5,8%	536	8,9%	7,5%	65	1,1%	0,9%	930	15,5%	13,0%	2.117	35,2%	29,6%	2.288	38,1%	32,0%	0	0,0%	0,0%
Asturias, Principado de	3.621	4.802	1.248	34,5%	26,0%	189	5,2%	3,9%	642	17,7%	13,4%	197	5,4%	4,1%	853	23,6%	17,8%	685	18,9%	14,3%	988	27,3%	20,6%	0	0,0%	0,0%
Baleares, Illes	3.094	4.493	435	14,1%	9,7%	905	29,3%	20,1%	182	5,9%	4,1%	160	5,2%	3,6%	635	20,5%	14,1%	306	9,9%	6,8%	1.870	60,4%	41,6%	0	0,0%	0,0%
Canarias	2.712	2.840	17	0,6%	0,6%	111	4,1%	3,9%	1	0,0%	0,0%	271	10,0%	9,5%	649	23,9%	22,9%	1.027	37,9%	36,2%	764	28,2%	26,9%	0	0,0%	0,0%
Cantabria	3.036	4.651	1.326	43,7%	28,5%	271	8,9%	5,8%	255	8,4%	5,5%	145	4,8%	3,1%	1.358	44,7%	29,2%	0	0,0%	0,0%	1.296	42,7%	27,9%	0	0,0%	0,0%
Castilla y León	17.433	21.917	2.341	13,4%	10,7%	1.638	9,4%	7,5%	2.818	16,2%	12,9%	606	3,5%	2,8%	1.984	11,4%	9,1%	9.403	53,9%	42,9%	2.989	17,1%	13,6%	138	0,8%	0,6%
Castilla - La Mancha	11.300	13.366	894	7,9%	6,7%	2.067	18,3%	15,5%	2.177	19,3%	16,3%	414	3,7%	3,1%	4.033	35,7%	30,2%	2.312	20,5%	17,3%	1.468	13,0%	11,0%	1	0,0%	0,0%
Cataluña	28.057	33.805	67	0,2%	0,2%	3.545	12,6%	10,5%	4.647	16,6%	13,7%	1.365	4,9%	4,0%	10.758	38,3%	31,8%	5.023	17,9%	14,9%	8.397	29,9%	24,8%	3	0,0%	0,0%
Comunitat Valenciana	13.332	14.036	9	0,1%	0,1%	589	4,4%	4,2%	140	1,1%	1,0%	372	2,8%	2,7%	2.779	20,8%	19,8%	3.015	22,6%	21,5%	7.131	53,5%	50,8%	1	0,0%	0,0%
Extremadura	4.313	4.648	122	2,8%	2,6%	278	6,4%	6,0%	172	4,0%	3,7%	104	2,4%	2,2%	1.157	26,8%	24,9%	2.229	51,7%	48,0%	586	13,6%	12,6%	0	0,0%	0,0%
Galicia	8.887	10.167	562	6,3%	5,5%	665	7,5%	6,5%	3.624	40,8%	35,6%	702	7,9%	6,9%	1.449	16,3%	14,3%	1.935	21,8%	19,0%	1.229	13,8%	12,1%	1	0,0%	0,0%
Madrid, Comunidad de	23.998	28.521	174	0,7%	0,6%	5.728	23,9%	20,1%	4.286	17,9%	15,0%	881	3,7%	3,1%	7.577	31,6%	26,6%	7.046	29,4%	24,7%	2.828	11,8%	9,9%	1	0,0%	0,0%
Murcia, Región de	3.978	4.721	153	3,8%	3,2%	716	18,0%	15,2%	93	2,3%	2,0%	154	3,9%	3,3%	987	24,8%	20,9%	297	7,5%	6,3%	2.321	58,3%	49,2%	0	0,0%	0,0%
Navarra, Com. Foral de	2.701	3.303	78	2,9%	2,4%	384	14,2%	11,6%	183	6,8%	5,5%	20	0,7%	0,6%	622	23,0%	18,8%	559	20,7%	16,9%	1.456	53,9%	44,1%	1	0,0%	0,0%
País Vasco	10.319	13.773	1	0,0%	0,0%	3.140	30,4%	22,8%	1.043	10,1%	7,6%	498	4,8%	3,6%	3.165	30,7%	23,0%	398	3,9%	2,9%	4.470	43,3%	32,5%	1.058	10,3%	7,7%
Rioja, La	696	912	36	5,2%	3,9%	162	23,3%	17,8%	252	36,2%	27,6%	42	6,0%	4,6%	90	12,9%	9,9%	196	28,2%	21,5%	134	19,3%	14,7%	0	0,0%	0,0%
Ceuta	155	181	0	0,0%	0,0%	30	19,4%	16,6%	75	48,4%	41,4%	4	2,6%	2,2%	26	16,8%	14,4%	0	0,0%	0,0%	46	29,7%	25,4%	0	0,0%	0,0%
Melilla	153	259	43	28,1%	16,6%	67	43,8%	25,9%	80	52,3%	30,9%	10	6,5%	3,9%	27	17,6%	10,4%	0	0,0%	0,0%	32	20,9%	12,4%	0	0,0%	0,0%
<b>TOTAL</b>	<b>170.593</b>	<b>210.785</b>	<b>8.368</b>	<b>4,9%</b>	<b>4,0%</b>	<b>32.547</b>	<b>19,1%</b>	<b>15,4%</b>	<b>33.570</b>	<b>19,7%</b>	<b>15,9%</b>	<b>7.065</b>	<b>4,1%</b>	<b>3,4%</b>	<b>44.436</b>	<b>26,0%</b>	<b>21,1%</b>	<b>37.939</b>	<b>22,2%</b>	<b>18,0%</b>	<b>45.656</b>	<b>26,8%</b>	<b>21,7%</b>	<b>1.204</b>	<b>0,7%</b>	<b>0,6%</b>

Las CCAA donde fue mayor el porcentaje de personas beneficiarias fallecidas en el año 2020 que contaban con una prestación de *atención residencial* fueron **Cantabria** (un 44,7% de las personas beneficiarias fallecidas contaban con una atención residencial), **Cataluña** (38,3%), **Castilla-La Mancha** (35,7%) y la **Comunidad de Madrid** (31,6%). Mientras que las CCAA en las que fue menor el porcentaje de personas beneficiarias fallecidas que contaban con *atención residencial* fueron **Castilla y León** (sólo el 11,4% de las personas beneficiarias con prestación fallecidas tenían una atención residencial), **La Rioja** (12,9%) y **Aragón** (15,5%).

Las CCAA donde fue mayor el porcentaje de personas beneficiarias fallecidas en el año 2020 que contaban con una prestación de *cuidados familiares* fueron **Illes Balears** (un 60,4% de las personas beneficiarias fallecidas contaban con una prestación de cuidados familiares), la **Región de Murcia** (58,3%) y la **Comunidad Foral de Navarra** (53,9%). Mientras que las CCAA en las que fue menor el porcentaje de personas beneficiarias fallecidas que contaban con una prestación de *cuidados familiares* fueron la **Comunidad de Madrid** (sólo el 11,8% de las personas beneficiarias con prestación fallecidas tenían una PEC), **Castilla-La Mancha** (13,0%) y **Extremadura** (13,6%).

Enero-diciembre 2021	TOTAL DE PERSONAS FALLECIDAS		PRESTACIONES PAPD DE PERSONAS FALLECIDAS			PRESTACIONES TELEASISTENCIA DE PERSONAS FALLECIDAS			PRESTACIONES AYUDA A DOMICILIO DE PERSONAS FALLECIDAS			PRESTACIONES CENTRO DE DÍA DE PERSONAS FALLECIDAS			PRESTACIONES ATENCIÓN RESIDENCIAL DE PERSONAS FALLECIDAS			PRESTACIONES VINCULADAS AL SERVICIO DE PERSONAS FALLECIDAS			PRESTACIONES ECONÓMICAS DE CUIDADOS FAMILIARES DE PERSONAS FALLECIDAS			PRESTACIONES ASISTENCIAL PERSONAL DE PERSONAS FALLECIDAS		
	Nº Beneficiarios	Nº Prestaciones	Nº	% sobre benef.	% sobre prest.	Nº	% sobre benef.	% sobre prest.	Nº	% sobre benef.	% sobre prest.	Nº	% sobre benef.	% sobre prest.	Nº	% sobre benef.	% sobre prest.	Nº	% sobre benef.	% sobre prest.	Nº	% sobre benef.	% sobre prest.	Nº	% sobre benef.	% sobre prest.
Andalucía	27.427	39.072	63	0,2%	0,2%	12.561	45,8%	32,1%	14.362	52,4%	36,8%	755	2,8%	1,9%	4.897	17,9%	12,5%	1.136	4,1%	2,9%	5.297	19,3%	13,6%	1	0,0%	0,0%
Aragón	5.166	6.171	595	11,5%	9,6%	476	9,2%	7,7%	588	11,4%	9,5%	84	1,6%	1,4%	666	12,9%	10,8%	1.389	26,9%	22,5%	2.373	45,9%	38,5%	0	0,0%	0,0%
Asturias, Principado de	3.820	4.919	1.070	28,0%	21,8%	243	6,4%	4,9%	797	20,9%	16,2%	147	3,8%	3,0%	747	19,6%	15,2%	709	18,6%	14,4%	1.206	31,6%	24,5%	0	0,0%	0,0%
Baleares, Illes	3.318	5.174	445	13,4%	8,6%	1.266	38,2%	24,5%	224	6,8%	4,3%	141	4,2%	2,7%	545	16,4%	10,5%	246	7,4%	4,8%	2.307	69,5%	44,6%	0	0,0%	0,0%
Canarias	2.730	2.896	48	1,8%	1,7%	96	3,5%	3,3%	10	0,4%	0,3%	269	9,9%	9,3%	645	23,6%	22,3%	1.122	41,1%	38,7%	706	25,9%	24,4%	0	0,0%	0,0%
Cantabria	2.290	3.626	1.043	45,5%	28,8%	305	13,3%	8,4%	180	7,9%	5,0%	112	4,9%	3,1%	936	40,9%	25,8%	0	0,0%	0,0%	1.050	45,9%	29,0%	0	0,0%	0,0%
Castilla y León	14.708	18.540	1.661	11,3%	9,0%	1.676	11,4%	9,0%	2.561	17,4%	13,8%	465	3,2%	2,5%	1.371	9,3%	7,4%	7.521	51,1%	40,6%	3.143	21,4%	17,0%	142	1,0%	0,8%
Castilla - La Mancha	8.191	10.202	858	10,5%	8,4%	2.079	25,4%	20,4%	1.888	23,0%	18,5%	251	3,1%	2,5%	2.312	28,2%	22,7%	1.397	17,1%	13,7%	1.417	17,3%	13,9%	0	0,0%	0,0%
Cataluña	21.634	26.338	45	0,2%	0,2%	3.063	14,2%	11,6%	4.140	19,1%	15,7%	786	3,6%	3,0%	6.959	32,2%	26,4%	3.300	15,3%	12,5%	8.042	37,2%	30,5%	3	0,0%	0,0%
Comunitat Valenciana	15.317	16.323	9	0,1%	0,1%	795	5,2%	4,9%	368	2,4%	2,3%	371	2,4%	2,3%	2.574	16,8%	15,8%	3.230	21,1%	19,8%	8.976	58,6%	55,0%	0	0,0%	0,0%
Extremadura	3.988	4.239	107	2,7%	2,5%	208	5,2%	4,9%	133	3,3%	3,1%	94	2,4%	2,2%	832	20,9%	19,6%	2.285	57,3%	53,9%	580	14,5%	13,7%	0	0,0%	0,0%
Galicia	8.494	9.837	513	6,0%	5,2%	770	9,1%	7,8%	3.733	43,9%	37,9%	690	8,1%	7,0%	1.239	14,6%	12,6%	1.665	19,6%	16,9%	1.227	14,4%	12,5%	0	0,0%	0,0%
Madrid, Comunidad de	15.375	19.160	38	0,2%	0,2%	5.846	38,0%	30,5%	3.525	22,9%	18,4%	309	2,0%	1,6%	3.519	22,9%	18,4%	3.280	21,3%	17,1%	2.643	17,2%	13,8%	0	0,0%	0,0%
Murcia, Región de	3.758	4.442	118	3,1%	2,7%	696	18,5%	15,7%	110	2,9%	2,5%	118	3,1%	2,7%	845	22,5%	19,0%	251	6,7%	5,7%	2.304	61,3%	51,9%	0	0,0%	0,0%
Navarra, Com. Foral de	2.197	2.729	66	3,0%	2,4%	342	15,6%	12,5%	154	7,0%	5,6%	21	1,0%	0,8%	361	16,4%	13,2%	510	23,2%	18,7%	1.275	58,0%	46,7%	0	0,0%	0,0%
País Vasco	9.675	13.132	5	0,1%	0,0%	3.425	35,4%	26,1%	899	9,3%	6,8%	359	3,7%	2,7%	2.400	24,8%	18,3%	324	3,3%	2,5%	4.565	47,2%	34,8%	1.155	11,9%	8,8%
Rioja, La	765	1.023	40	5,2%	3,9%	185	24,2%	18,1%	301	39,3%	29,4%	45	5,9%	4,4%	188	24,6%	18,4%	128	16,7%	12,5%	136	17,8%	13,3%	0	0,0%	0,0%
Ceuta	139	165	0	0,0%	0,0%	29	20,9%	17,6%	73	52,5%	44,2%	1	0,7%	0,6%	24	17,3%	14,5%	0	0,0%	0,0%	38	27,3%	23,0%	0	0,0%	0,0%
Melilla	153	252	56	36,6%	22,2%	59	38,6%	23,4%	72	47,1%	28,6%	5	3,3%	2,0%	28	18,3%	11,1%	3	2,0%	1,2%	29	19,0%	11,5%	0	0,0%	0,0%
<b>TOTAL</b>	<b>149.145</b>	<b>188.240</b>	<b>6.780</b>	<b>4,5%</b>	<b>3,6%</b>	<b>34.120</b>	<b>22,9%</b>	<b>18,1%</b>	<b>34.118</b>	<b>22,9%</b>	<b>18,1%</b>	<b>5.023</b>	<b>3,4%</b>	<b>2,7%</b>	<b>31.088</b>	<b>20,8%</b>	<b>16,5%</b>	<b>28.496</b>	<b>19,1%</b>	<b>15,1%</b>	<b>47.314</b>	<b>31,7%</b>	<b>25,1%</b>	<b>1.301</b>	<b>0,9%</b>	<b>0,7%</b>

Durante el año 2021, las CCAA que tuvieron un **mayor el porcentaje de personas beneficiarias fallecidas en el año 2021 que contaban con una prestación de cuidados familiares** son **Illes Balears** (69,5% de las personas beneficiarias fallecidas contaban con una prestación de cuidados familiares), la **Región de Murcia** (un 61,3%) y la **Comunitat Valenciana** (58,6%). Mientras que las CCAA en las que **es menor el porcentaje de personas beneficiarias fallecidas que contaban con una prestación de cuidados familiares** son **Galicia** (sólo el 14,4% de las personas beneficiarias con prestación fallecidas tenían una PEC) y **Extremadura** (el 14,5% de las personas beneficiarias con prestación fallecidas tenían una PEC).

Durante el año 2021, las CCAA donde **fue mayor el porcentaje de personas beneficiarias fallecidas en el año 2021 que contaban con una prestación de atención residencial** son **Cantabria** (un 40,9% de las personas beneficiarias fallecidas contaban con una atención residencial), **Cataluña** (32,2%) y **Castilla-La Mancha** (28,2%). Mientras que las CCAA en las que **fue menor el porcentaje de personas beneficiarias fallecidas que contaban con atención residencial** son **Castilla y León** (sólo el 9,3% de las personas beneficiarias con prestación fallecidas tenían una atención residencial), **Aragón** (12,9%) y **Galicia** (14,6%).

Enero- mayo 2022	TOTAL DE PERSONAS FALLECIDAS		PRESTACIONES PAPD DE PERSONAS FALLECIDAS			PRESTACIONES TELEASISTENCIA DE PERSONAS FALLECIDAS			PRESTACIONES AYUDA A DOMICILIO DE PERSONAS FALLECIDAS			PRESTACIONES CENTRO DE DÍA DE PERSONAS FALLECIDAS			PRESTACIONES ATENCIÓN RESIDENCIAL DE PERSONAS FALLECIDAS			PRESTACIONES VINCULADAS AL SERVICIO DE PERSONAS FALLECIDAS			PRESTACIONES ECONÓMICAS DE CUIDADOS FAMILIARES DE PERSONAS FALLECIDAS			PRESTACIONES ASISTENCIAL PERSONAL DE PERSONAS FALLECIDAS		
	Nº Beneficiarios	Nº Prestaciones	Nº	% sobre benef.	% sobre prest.	Nº	% sobre benef.	% sobre prest.	Nº	% sobre benef.	% sobre prest.	Nº	% sobre benef.	% sobre prest.	Nº	% sobre benef.	% sobre prest.	Nº	% sobre benef.	% sobre prest.	Nº	% sobre benef.	% sobre prest.	Nº	% sobre benef.	% sobre prest.
Andalucía	13.783	19.972	19	0,1%	0,1%	6.435	46,7%	32,2%	7.625	55,3%	38,2%	369	2,7%	1,8%	2.491	18,1%	12,5%	538	3,9%	2,7%	2.495	18,1%	12,5%	0	0,0%	0,0%
Aragón	2.451	2.895	249	10,2%	8,6%	213	8,7%	7,4%	319	13,0%	11,0%	33	1,3%	1,1%	323	13,2%	11,2%	629	25,7%	21,7%	1.129	46,1%	39,0%	0	0,0%	0,0%
Asturias, Principado de	2.103	2.641	575	27,3%	21,8%	118	5,6%	4,5%	437	20,8%	16,5%	63	3,0%	2,4%	387	18,4%	14,7%	439	20,9%	16,6%	622	29,6%	23,6%	0	0,0%	0,0%
Baleares, Illes	1.609	2.491	157	9,8%	6,3%	653	40,6%	26,2%	118	7,3%	4,7%	46	2,9%	1,8%	292	18,1%	11,7%	107	6,7%	4,3%	1.118	69,5%	44,9%	0	0,0%	0,0%
Canarias	1.470	1.575	29	2,0%	1,8%	62	4,2%	3,9%	13	0,9%	0,8%	114	7,8%	7,2%	330	22,4%	21,0%	640	43,5%	40,6%	387	26,3%	24,6%	0	0,0%	0,0%
Cantabria	1.252	2.045	610	48,7%	29,8%	182	14,5%	8,9%	114	9,1%	5,6%	63	5,0%	3,1%	558	44,6%	27,3%	3	0,2%	0,1%	515	41,1%	25,2%	0	0,0%	0,0%
Castilla y León	6.704	8.678	810	12,1%	9,3%	929	13,9%	10,7%	1.151	17,2%	13,3%	208	3,1%	2,4%	692	10,3%	8,0%	3.392	50,6%	39,1%	1.396	20,8%	16,1%	100	1,5%	1,2%
Castilla - La Mancha	3.847	4.865	406	10,6%	8,3%	1.050	27,3%	21,6%	894	23,2%	18,4%	123	3,2%	2,5%	1.148	29,8%	23,6%	596	15,5%	12,3%	648	16,8%	13,3%	0	0,0%	0,0%
Cataluña	11.064	13.395	18	0,2%	0,1%	1.570	14,2%	11,7%	1.938	17,5%	14,5%	370	3,3%	2,8%	3.676	33,2%	27,4%	1.723	15,6%	12,9%	4.098	37,0%	30,6%	2	0,0%	0,0%
Comunitat Valenciana	7.311	7.752	10	0,1%	0,1%	375	5,1%	4,8%	177	2,4%	2,3%	122	1,7%	1,6%	1.166	15,9%	15,0%	1.369	18,7%	17,7%	4.533	62,0%	58,5%	0	0,0%	0,0%
Extremadura	1.931	2.056	30	1,6%	1,5%	109	5,6%	5,3%	66	3,4%	3,2%	43	2,2%	2,1%	363	18,8%	17,7%	1.191	61,7%	57,9%	254	13,2%	12,4%	0	0,0%	0,0%
Galicia	4.422	5.079	253	5,7%	5,0%	405	9,2%	8,0%	1.925	43,5%	37,9%	363	8,2%	7,1%	622	14,1%	12,2%	869	19,7%	17,1%	642	14,5%	12,6%	0	0,0%	0,0%
Madrid, Comunidad de	7.427	9.297	21	0,3%	0,2%	2.677	36,0%	28,8%	1.743	23,5%	18,7%	128	1,7%	1,4%	1.741	23,4%	18,7%	1.759	23,7%	18,9%	1.228	16,5%	13,2%	0	0,0%	0,0%
Murcia, Región de	1.952	2.303	67	3,4%	2,9%	366	18,8%	15,9%	104	5,3%	4,5%	70	3,6%	3,0%	418	21,4%	18,2%	109	5,6%	4,7%	1.169	59,9%	50,8%	0	0,0%	0,0%
Navarra, Com. Foral de	1.163	1.470	57	4,9%	3,9%	192	16,5%	13,1%	76	6,5%	5,2%	13	1,1%	0,9%	200	17,2%	13,6%	305	26,2%	20,7%	627	53,9%	42,7%	0	0,0%	0,0%
País Vasco	4.670	6.419	4	0,1%	0,1%	1.686	36,1%	26,3%	469	10,0%	7,3%	203	4,3%	3,2%	1.137	24,3%	17,7%	164	3,5%	2,6%	2.143	45,9%	33,4%	613	13,1%	9,5%
Rioja, La	263	373	21	8,0%	5,6%	63	24,0%	16,9%	120	45,6%	32,2%	21	8,0%	5,6%	26	9,9%	7,0%	67	25,5%	18,0%	55	20,9%	14,7%	0	0,0%	0,0%
Ceuta	67	77	0	0,0%	0,0%	13	19,4%	16,9%	32	47,8%	41,6%	0	0,0%	0,0%	13	19,4%	16,9%	0	0,0%	0,0%	19	28,4%	24,7%	0	0,0%	0,0%
Melilla	62	107	23	37,1%	21,5%	24	38,7%	22,4%	26	41,9%	24,3%	2	3,2%	1,9%	21	33,9%	19,6%	1	1,6%	0,9%	10	16,1%	9,3%	0	0,0%	0,0%
<b>TOTAL</b>	<b>73.551</b>	<b>93.490</b>	<b>3.359</b>	<b>4,6%</b>	<b>3,6%</b>	<b>17.122</b>	<b>23,3%</b>	<b>18,3%</b>	<b>17.347</b>	<b>23,6%</b>	<b>18,6%</b>	<b>2.354</b>	<b>3,2%</b>	<b>2,5%</b>	<b>15.604</b>	<b>21,2%</b>	<b>16,7%</b>	<b>13.901</b>	<b>18,9%</b>	<b>14,9%</b>	<b>23.088</b>	<b>31,4%</b>	<b>24,7%</b>	<b>715</b>	<b>1,0%</b>	<b>0,8%</b>

Durante enero-mayo de 2022, las CCAA que tienen un **mayor porcentaje de personas beneficiarias fallecidas que contaban con una prestación de cuidados familiares** son **Illes Balears** (69,5% de las personas beneficiarias fallecidas contaban con una prestación de cuidados familiares), la **Comunitat Valenciana** (un 62,0%) y la **Región de Murcia** (59,9%). Mientras que las CCAA en las que es menor el porcentaje de personas beneficiarias fallecidas que contaban con una prestación de cuidados familiares son **Extremadura** (sólo el 13,2% de las personas beneficiarias con prestación fallecidas tenían una PEC) y **Galicia** (el 14,5% de las personas beneficiarias con prestación fallecidas tenían una PEC).

Durante el periodo enero-mayo de 2022, las CCAA con mayor porcentaje de personas beneficiarias fallecidas que contaban con una prestación de **atención residencial** son **Cantabria** (un 44,6% de las personas beneficiarias fallecidas contaban con una atención residencial), **Cataluña** (33,2%) y **Castilla-La Mancha** (29,8%). Mientras que las CCAA en las que es menor el porcentaje de personas beneficiarias fallecidas que contaban con **atención residencial** son **La Rioja** (sólo el 9,9 % de las personas beneficiarias con prestación fallecidas tenían una atención residencial), **Castilla y León** (10,3%) y **Aragón** (13,2%).

## 8. Evolución de las altas de solicitudes y de las altas de personas beneficiarias con prestación en SISAAD (certificados mensuales de CCAA)

La información de las altas de solicitudes y altas de resoluciones de personas beneficiarias con prestación se remiten en certificados mensuales a cada CCAA, y cada mes recoge la información de los expedientes desde el día 26 del mes anterior hasta el día 25 del mes de referencia (por lo que la información no es del mes natural).

En la siguiente tabla podemos ver que en todos los meses desde marzo de 2020 a febrero de 2021 se registraron en SISAAD un número de altas en solicitudes muy inferior al de los mismos meses del año anterior, pasando a registrar aumentos interanuales desde marzo de 2021. En **marzo de 2020 cayeron un 21,8% interanual** hasta las 21.544 altas de solicitudes, 5.999 menos que en marzo de 2019. En **abril, mayo, junio y julio de 2020 los descensos fueron aún mayores, de más del 40,0% interanual**. Desde **agosto de 2020 hasta febrero de 2021 se registraron caídas interanuales** cada mes, siendo los de agosto, noviembre y febrero de 2021 los de menor intensidad, pero con caídas del 21,1%, 16,6% y 20,5%, respectivamente. En **marzo de 2021 se registró el primer ascenso interanual** desde marzo de 2020 (aumento del **17,3%**), y se mantuvo hasta febrero de 2022, siendo los mayores incrementos en mayo de 2021 (125,0% interanual) y junio (127,2% interanual). En cambio, en **marzo de 2022 se registró descenso interanual (-0,6% interanual)** por primera vez desde febrero de 2021, pasando **de nuevo a crecer en abril (19,4% interanual)** y en **mayo de 2022 (52,6% interanual)** registrando 37.593 solicitudes de alta, 12.955 más que en mayo de 2021.

En mayo de 2022, los mayores incrementos interanuales en las altas de solicitudes se han registrado en la **Comunidad de Madrid (253,3% interanual, 3.992 altas, 2.862 más)**, en la **Comunitat Valenciana (234,2%, 8.506 altas, 5.961 más)** y en la **Comunidad Foral de Navarra (83,7% interanual, 248 altas, 113 más que en el mismo mes del año anterior)**. Por otro lado, los mayores descensos interanuales en las altas de solicitudes se han registrado en el **Principado de Asturias (-30,3% interanual, 620 altas, 270 menos que en mayo de 2021)**, **Canarias (-22,7% interanual, 1.148 altas, 338 menos que en el mismo mes de 2021)** y **Cataluña (-14,5%, 4.389 altas, 744 menos que en mayo de 2021)**.

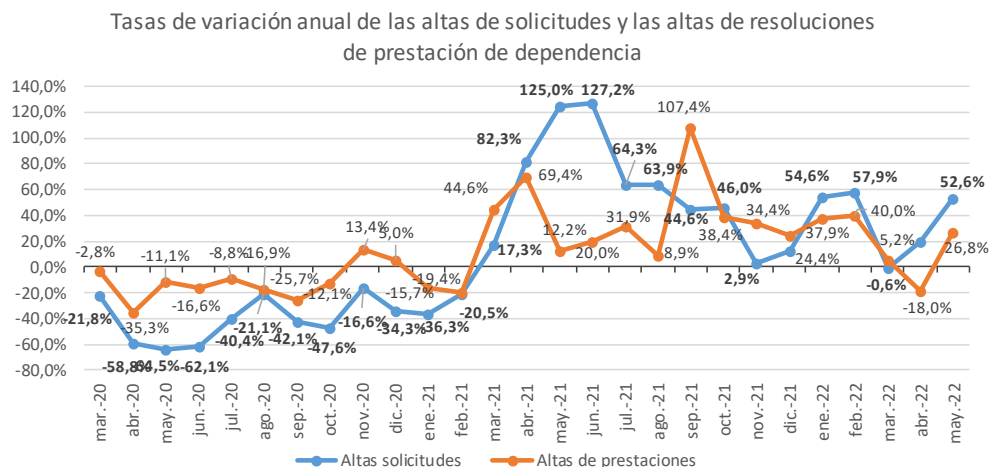
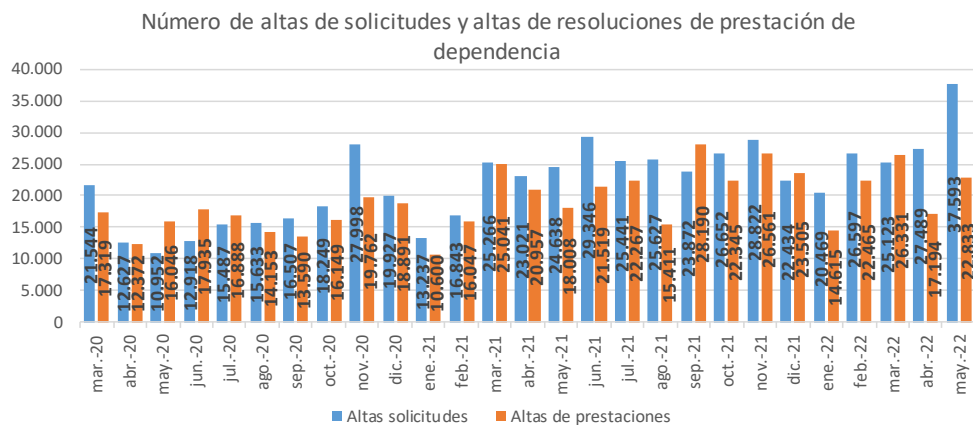

CCAA	Altas de solicitudes (certificados mensuales de las CCAA)																													
	25/03/2020			25/04/2020			25/05/2020			25/06/2020			25/07/2020			25/08/2020			25/09/2020			25/10/2020			25/11/2020			25/12/2020		
	Núm.	Variación anual		Núm.	Variación anual		Núm.	Variación anual		Núm.	Variación anual		Núm.	Variación anual		Núm.	Variación anual		Núm.	Variación anual		Núm.	Variación anual		Núm.	Variación anual		Núm.	Variación anual	
	Núm.	%	Núm.	Núm.	%	Núm.	Núm.	%	Núm.	Núm.	%	Núm.	Núm.	%	Núm.	Núm.	%	Núm.	Núm.	%	Núm.	Núm.	%	Núm.	Núm.	%	Núm.	Núm.	%	
Andalucía	2.821	-1.053	-27,2%	1.049	-3.651	-77,7%	1.027	-3.877	-79,1%	2.242	-4.188	-65,1%	3.238	-876	-21,3%	2.554	-1.329	-34,2%	2.836	-3.248	-53,4%	4.186	-3.462	-45,3%	3.620	-6.275	-63,4%	1.799	-2.334	-56,5%
Aragón	544	-122	-18,3%	205	-1.015	-83,2%	273	-1.918	-87,5%	578	-258	-30,9%	198	-192	-49,2%	516	-347	-40,2%	379	138	57,3%	450	-411	-47,7%	885	-144	-14,0%	430	-199	-31,6%
Asturias, Principado de	581	-40	-6,4%	150	-508	-77,2%	127	-547	-81,2%	327	-322	-49,6%	308	-315	-50,6%	304	-135	-30,8%	359	-193	-35,0%	424	-246	-36,7%	603	-9	-1,5%	473	92	24,1%
Balears, Illes	332	-2.898	-89,7%	171	-734	-81,1%	184	-379	-67,3%	263	-399	-60,3%	453	-87	-16,1%	384	343	836,6%	334	-16	-4,6%	460	-553	-54,6%	502	16	3,3%	393	-16	-3,9%
Canarias	802	-327	-29,0%	1.605	617	62,4%	1.528	782	104,8%	574	-22	-3,7%	543	38	7,5%	924	398	75,7%	399	-111	-21,8%	438	-833	-65,5%	447	-945	-67,9%	226	-1.111	-83,1%
Cantabria	243	-9	-3,6%	113	-139	-55,2%	118	-57	-32,6%	87	-444	-83,6%	601	402	202,0%	266	-660	-71,3%	192	-90	-31,9%	307	71	30,1%	326	75	29,9%	262	-12	-4,4%
Castilla y León	1.646	-1.546	-48,4%	846	-4.842	-85,1%	27	-3.140	-99,1%	1.604	-3.129	-66,1%	1.354	-1.453	-51,8%	1.382	-1.007	-42,2%	1.938	563	40,9%	1.433	-418	-22,6%	1.999	384	23,8%	1.870	-886	-32,1%
Castilla - La Mancha	752	-796	-51,4%	275	-1.362	-83,2%	503	-866	-63,3%	781	-582	-42,7%	724	-546	-43,0%	501	-266	-34,7%	1.115	-146	-11,6%	1.092	-461	-29,7%	1.200	-312	-20,6%	938	-198	-17,4%
Cataluña	3.327	-785	-19,1%	1.964	-2.418	-55,2%	111	-5.032	-97,8%	344	-7.544	-95,6%	1.642	-3.143	-65,7%	3.877	-501	-11,4%	1.944	-813	-29,5%	2.638	-2.014	-43,3%	4.322	85	2,0%	4.150	-257	-5,8%
Comunitat Valenciana	3.869	427	12,4%	3.984	-455	-10,3%	2.886	-503	-14,8%	2.683	-209	-7,2%	2.875	-1.307	-31,3%	1.685	-64	-3,7%	2.811	-1.750	-38,4%	2.293	-2.106	-47,9%	2.955	-17	-0,6%	2.137	-668	-23,8%
Extremadura	435	-95	-17,9%	106	-731	-87,3%	233	-329	-58,5%	548	-174	-24,1%	388	-429	-52,5%	261	-509	-66,1%	409	-899	-68,7%	291	-589	-66,9%	166	-1.065	-86,5%	147	34	30,1%
Galicia	471	-416	-46,9%	142	-946	-86,9%	318	-388	-55,0%	823	-757	-47,9%	610	-96	-13,6%	966	-15	-1,5%	311	-594	-65,6%	604	-139	-18,7%	863	-485	-36,0%	868	390	81,6%
Madrid, Comunidad de	3.604	1.377	61,8%	546	-1.441	-72,5%	2.454	-216	-8,1%	606	-2.968	-83,0%	700	-2.326	-76,9%	678	18	2,7%	1.545	-2.020	-56,7%	689	-3.782	-84,6%	7.936	3.966	99,9%	3.454	-1.716	-33,2%
Murcia, Región de	594	520	702,7%	2	-272	-99,3%	288	-2.609	-90,1%	298	-743	-71,4%	439	-133	-23,3%	247	110	80,3%	919	-1.429	-60,9%	859	-1.850	-68,3%	610	-422	-40,9%	405	-3.688	-90,1%
Navarra, Com. Foral de	14	-114	-89,1%	200	91	83,5%	300	281	1478,9%	205	-75	-26,8%	272	101	59,1%	89	5	6,0%	285	-588	-67,4%	284	1	0,4%	241	-39	-13,9%	501	131	35,4%
País Vasco	1.303	-122	-8,6%	1.199	44	3,8%	552	-861	-60,9%	858	858	-	1.038	-26	-2,4%	842	-231	-21,5%	550	-765	-58,2%	1.654	320	24,0%	997	-479	-32,5%	1.616	-108	-6,3%
Rioja, La	147	1	0,7%	70	-229	-76,6%	23	-134	-85,4%	40	-203	-83,5%	61	-75	-55,1%	117	-5	-4,1%	122	-32	-20,8%	104	-55	-34,6%	284	106	59,6%	203	109	116,0%
Ceuta	32	0	0,0%	0	-26	-100,0%	0	-31	-100,0%	22	-11	-33,3%	28	-1	-3,4%	15	2	15,4%	33	11	50,0%	20	-11	-35,5%	32	16	100,0%	17	-2	-10,5%
Melilla	27	-1	-3,6%	0	-21	-100,0%	0	-48	-100,0%	35	4	12,9%	15	-26	-63,4%	25	8	47,1%	26	-4	-13,3%	23	-8	-25,8%	10	-10	-50,0%	38	15	65,2%
TOTAL	21.544	-5.999	-21,8%	12.627	-18.038	-58,8%	10.952	-19.872	-64,5%	12.918	-21.166	-62,1%	15.487	-10.490	-40,4%	15.633	-4.185	-21,1%	16.507	-11.986	-42,1%	18.249	-16.546	-47,6%	27.998	-5.554	-16,6%	19.927	-10.424	-34,3%

CCAA	Altas de solicitudes																													
	25/01/2021			25/02/2021			25/03/2021			25/04/2021			25/05/2021			25/06/2021			25/07/2021			25/08/2021			25/09/2021			25/10/2021		
	Núm.	Variación anual		Núm.	Variación anual		Núm.	Variación anual		Núm.	Variación anual		Núm.	Variación anual		Núm.	Variación anual		Núm.	Variación anual		Núm.	Variación anual		Núm.	Variación anual		Núm.	Variación anual	
	Núm.	%	Núm.	Núm.	%	Núm.	Núm.	%	Núm.	Núm.	%	Núm.	Núm.	%	Núm.	Núm.	%	Núm.	Núm.	%	Núm.	Núm.	%	Núm.	Núm.	%	Núm.	Núm.	%	
Andalucía	2.321	-1.162	-33,4%	3.443	-253	-6,8%	3.464	643	22,8%	3.404	2.355	224,5%	4.969	3.942	383,8%	5.094	2.852	127,2%	5.058	1.820	56,2%	6.437	3.883	152,0%	4.985	2.149	75,8%	4.387	201	4,8%
Aragón	485	-81	-14,3%	555	-66	-10,6%	676	132	24,3%	541	336	163,9%	734	461	168,9%	737	159	27,5%	536	338	170,7%	455	-61	-11,8%	591	212	55,9%	629	179	39,8%
Asturias, Principado de	526	-211	-28,6%	507	-89	-14,9%	591	10	1,7%	683	533	375,3%	890	763	600,8%	862	535	163,6%	434	126	40,9%	615	311	102,3%	412	53	14,8%	698	274	64,6%
Balears, Illes	270	-126	-31,8%	503	-23	-4,4%	447	115	34,6%	286	115	67,3%	0	-184	-100,0%	1.353	1.090	414,4%	533	80	17,7%	362	-22	-5,7%	710	376	112,6%	1.055	595	129,3%
Canarias	107	-415	-79,5%	76	-215	-73,9%	886	84	10,5%	1.271	-334	-20,8%	1.486	-42	-2,7%	1.651	1.077	187,6%	1.289	746	137,4%	1.350	426	46,1%	1.132	733	183,7%	584	146	33,3%
Cantabria	223	-70	-23,9%	323	-28	-8,0%	317	74	30,5%	343	230	203,5%	332	214	181,4%	266	179	205,7%	257	-344	-57,2%	440	174	65,4%	323	131	68,2%	439	132	43,0%
Castilla y León	1.100	-1.082	-49,6%	1.909	293	18,1%	1.684	38	2,3%	1.592	746	88,2%	1.519	1.492	5525,9%	2.032	428	26,7%	1.382	28	2,1%	1.126	-256	-18,5%	1.815	-123	-6,3%	1.456	23	1,6%
Castilla - La Mancha	558	-376	-40,3%	1.075	-315	-22,7%	1.305	553	73,5%	1.260	985	358,2%	1.760	1.257	249,9%	1.322	541	69,3%	1.323	599	82,7%	706	205	40,9%	1.269	154	13,8%	1.678	586	53,7%
Cataluña	3.716	-424	-10,2%	2.895	-1.197	-29,3%	4.609	1.282	38,5%	4.297	2.333	118,8%	5.133	5.022	4524,3%	5.920	5.576	1620,9%	4.304	2.662	162,1%	5.300	1.423	36,7%	2.905	961	49,4%	4.816	2.178	82,6%
Comunitat Valenciana	1.314	-336	-20,4%	2.287	854	59,6%	3.046	-823	-21,3%	2.291	-1.693	-42,5%	2.545	-341	-11,8%	2.643	-40	-1,5%	3.087	212	7,4%	2.724	1.039	61,7%	3.459	648	23,1%	3.404	1.111	48,5%
Extremadura	146	39	36,4%	404	-176	-30,3%	850	415	95,4%	761	655	617,9%	596	363	155,8%	487	-61	-11,1%	946	558	143,8%	1.000	739	283,1%	377	-32	-7,8%	1.399	1.108	380,8%
Galicia	477	-221	-31,7%	555	142	34,4%	908	437	92,8%	840	698	491,5%	784	466	146,5%	1.150	327	39,7%	842	232	38,0%	643	-323	-33,4%	962	651	209,3%	1.047	443	73,3%
Madrid, Comunidad de	20	-2.816	-99,3%	50	-3.147	-98,4%	3.878	274	7,6%	3.200	2.654	486,1%	1.130	-1.324	-54,0%	2.902	2.296	378,9%	2.937	2.237	319,6%	2.582	1.904	280,8%	2.474	929	60,1%	2.607	1.918	278,4%
Murcia, Región de	592	-44	-6,9%	685	20	3,0%	769	175	29,5%	753	751	37550,0%	1.164	876	304,2%	1.052	754	253,0%	872	433	98,6%	229	-18	-7,3%	815	-104	-11,3%	796	-63	-7,3%
Navarra, Com. Foral de	91	-80	-46,8%	154	-9	-5,5%	339	325	2321,4%	313	113	56,5%	135	-165	-55,0%	218	13	6,3%	132	-140	-51,5%	204	115	129,2%	297	12	4,2%	322	38	13,4%
País Vasco	1.081	-135	-11,1%	1.164	-183	-13,6%	1.158	-145	-11,1%	889	-310	-25,9%	1.206	654	118,5%	1.356	498	58,0%	1.298	260	25,0%	1.106	264	31,4%	1.170	620	112,7%	1.060	-594	-35,9%
Rioja, La	180	44	32,4%	212	44	26,2%	296	149	101,4%	236	166	237,1%	197	174	756,5%	217	177	442,5%	171	110	180,3%	279	162	138,5%	120	-2	-1,6%	222	118	113,5%
Ceuta	15	-11	-42,3%	26	-5	-16,1%	22	-10	-31,3%	36	36	-	35	35	-	22	0	0,0%	18	-10	-35,7%	31	16	106,7%	26	-7	-21,2%	21	1	5,0%
Melilla	15	-23	-60,5%	20	9	81,8%	21	-6	-22,2%	25	25	-	23	23	-	62	27	77,1%	22	7	46,7%	38	13	52,0%	30	4	15,4%	32	9	39,1%
TOTAL	13.237	-7.530	-36,3%	16.843	-4.344	-20,5%	25.266	3.722	17,3%	23.021	10.394	82,3%	24.638	13.686	125,0%	29.346	16.428	127,2%	25.441	9.954	64,3%	25.627								



CCAA	Altas de solicitudes															
	25/11/2021		25/12/2021		25/01/2022		25/02/2022		25/03/2022		25/04/2022		25/05/2022			
	Núm.	Var. anual Núm. %	Núm.	Variación anual Núm. %	Núm.	Variación anual Núm. %	Núm.	Variación anual Núm. %	Núm.	Variación anual Núm. %	Núm.	Variación anual Núm. %	Núm.	Variación anual Núm. %		
Andalucía	5.527	1.907 52,7%	3.663	1.864 103,6%	2.167	-154 -6,6%	3.256	-187 -5,4%	2.718	-746 -21,5%	3.788	384 11,3%	8.416	3.447 69,4%		
Aragón	680	-205 -23,2%	613	183 42,6%	652	167 34,4%	961	406 73,2%	742	66 9,8%	849	308 56,9%	1.174	440 59,9%		
Asturias, Principado de	820	217 36,0%	589	116 24,5%	635	109 20,7%	1.280	773 152,5%	871	280 47,4%	683	0 0,0%	620	-270 -30,3%		
Baleares, Illes	462	-40 -8,0%	571	178 45,3%	341	71 26,3%	604	101 20,1%	748	301 67,3%	442	156 54,5%	751	751 -		
Canarias	934	487 108,9%	850	624 276,1%	514	407 380,4%	603	527 693,4%	852	-34 -3,8%	856	-415 -32,7%	1.148	-338 -22,7%		
Cantabria	310	-16 -4,9%	311	49 18,7%	219	-4 -1,8%	373	50 15,5%	227	-90 -28,4%	258	-85 -24,8%	354	22 6,6%		
Castilla y León	3.652	1.653 82,7%	1.300	-570 -30,5%	2.272	1.172 106,5%	2.870	961 50,3%	2.043	359 21,3%	1.638	46 2,9%	1.684	165 10,9%		
Castilla - La Mancha	1.399	199 16,6%	961	23 2,5%	999	441 79,0%	1.450	375 34,9%	1.655	350 26,8%	1.242	-18 -1,4%	1.627	-133 -7,6%		
Cataluña	5.741	1.419 32,8%	4.319	169 4,1%	5.401	1.685 45,3%	5.078	2.183 75,4%	5.256	647 14,0%	4.754	457 10,6%	4.389	-744 -14,5%		
Comunitat Valenciana	3.057	102 3,5%	2.326	189 8,8%	2.016	702 53,4%	2.476	189 8,3%	1.754	-1.292 -42,4%	4.342	2.051 89,5%	8.506	5.961 234,2%		
Extremadura	753	587 353,6%	925	778 529,3%	723	577 395,2%	1.418	1.014 251,0%	607	-243 -28,6%	857	96 12,6%	678	82 13,8%		
Galicia	824	-39 -4,5%	1.044	176 20,3%	927	450 94,3%	635	80 14,4%	1.206	298 32,8%	1.122	282 33,6%	1.190	406 51,8%		
Madrid, Comunidad de	1.424	-6.512 -82,1%	2.272	-1.182 -34,2%	1.381	1.361 6805,0%	2.649	2.599 5198,0%	3.763	-115 -3,0%	3.732	532 16,6%	3.992	2.862 253,3%		
Murcia, Región de	932	322 52,8%	583	178 44,0%	620	28 4,7%	908	223 32,6%	534	-235 -30,6%	853	100 13,3%	1.173	9 0,8%		
Navarra, Com. Foral de	537	296 122,8%	510	9 1,8%	285	194 213,2%	378	224 145,5%	396	57 16,8%	357	44 14,1%	248	113 83,7%		
País Vasco	1.456	459 46,0%	1.300	-316 -19,6%	1.087	6 0,6%	1.404	240 20,6%	1.487	329 28,4%	1.538	649 73,0%	1.310	104 8,6%		
Rioja, La	237	-47 -16,5%	252	49 24,1%	178	-2 -1,1%	194	-18 -8,5%	188	-108 -36,5%	99	-137 -58,1%	247	50 25,4%		
Ceuta	41	9 28,1%	26	9 52,9%	20	5 33,3%	23	-3 -11,5%	32	10 45,5%	53	17 47,2%	45	10 28,6%		
Melilla	36	26 260,0%	19	-19 -50,0%	32	17 113,3%	37	17 85,0%	44	23 109,5%	26	1 4,0%	41	18 78,3%		
<b>TOTAL</b>	<b>28.822</b>	<b>824 2,9%</b>	<b>22.434</b>	<b>2.507 12,6%</b>	<b>20.469</b>	<b>7.232 54,6%</b>	<b>26.597</b>	<b>9.754 57,9%</b>	<b>25.123</b>	<b>-143 -0,6%</b>	<b>27.489</b>	<b>4.468 19,4%</b>	<b>37.593</b>	<b>12.955 52,6%</b>		

En la siguiente tabla podemos ver que entre los meses de marzo y octubre de 2020 así como en enero y febrero de 2021 se han registrado en SISAAD un número de altas en resoluciones de reconocimiento de prestación notablemente inferior al de los mismos meses del año anterior, mientras que en noviembre de 2020, diciembre de 2020 y **desde marzo de 2021 hasta marzo de 2022 en SISAAD se han registrado incrementos interanuales en el número de altas en resoluciones de reconocimiento de prestación**, siendo el aumento del mes de septiembre de 2021 el de mayor intensidad (107,4%), seguido de los meses de abril de 2021 y marzo de 2021.

En cambio, en **abril de 2022 se ha registrado el primer descenso desde febrero de 2021 (-18,0%)**, creciendo de nuevo en **mayo de 2022 con 22.833 resoluciones de reconocimiento de prestación**, 4.825 resoluciones de reconocimiento de prestación más que en mayo de 2021, lo que supone una **aumento del 26,8% interanual**.

En mayo de 2022, los mayores aumentos interanuales en las altas de resoluciones de reconocimiento de prestación han sido en la **Comunidad Foral de Navarra** (446 altas de resoluciones de prestación, 350 más que en el mismo mes de 2021, con un aumento del 364,6% interanual), la **Comunitat Valenciana** (ha registrado 4.099 altas de resolución de



prestación, 2.843 más que en el mismo mes de 2021, con un ascenso del 226,4% interanual) y **Canarias** (ha registrado 1.290 altas de resolución de prestación, 856 más que en el mismo mes de 2021, con un aumento del 197,2% interanual)

Por el contrario, las CCAA que han registrado mayores descensos interanuales en las altas de resoluciones de prestación han sido en **Cantabria** (-20,2% interanual, con 202 altas de resoluciones de prestación,

51 menos que en el mismo mes del año anterior), la **Comunidad de Madrid** (-18,9% interanual, registrando 1.840 altas de resoluciones de prestación, 429 menos que en el mismo mes de 2021) y el **Principado de Asturias** (-16,7% interanual, registrando 545 altas de resoluciones de prestación, 109 menos que en el mismo mes de 2021).

CCAA	Altas de resoluciones de prestación (certificados mensuales de las CCAA)																													
	25/03/2020			25/04/2020			25/05/2020			25/06/2020			25/07/2020			25/08/2020			25/09/2020			25/10/2020			25/11/2020			25/12/2020		
	Núm.	Variación anual		Núm.	Variación anual		Núm.	Variación anual		Núm.	Variación anual		Núm.	Variación anual		Núm.	Variación anual		Núm.	Variación anual		Núm.	Variación anual		Núm.	Variación anual		Núm.	Variación anual	
	Núm.	%	Núm.	Núm.	%	Núm.	Núm.	%	Núm.	Núm.	%	Núm.	Núm.	%	Núm.	Núm.	%	Núm.	Núm.	%	Núm.	Núm.	%	Núm.	Núm.	%	Núm.	Núm.	%	
Andalucía	1.872	136	7,8%	600	-1.249	-67,6%	870	-3.210	-78,7%	2.967	-15	-0,5%	3.029	-650	-17,7%	4.091	30	0,7%	3.597	42	1,2%	4.329	887	25,8%	6.465	3.362	108,3%	3.685	514	16,2%
Aragón	590	-174	-22,8%	319	-422	-57,0%	375	-452	-54,7%	690	-459	-39,9%	53	-684	-92,8%	63	-489	-88,6%	195	-302	-60,8%	321	-479	-59,9%	317	-649	-67,2%	475	-117	-19,8%
Asturias, Principado de	398	118	42,1%	212	200	166,7%	340	309	99,6%	1.096	1.077	566,8%	815	545	201,9%	531	177	50,0%	627	396	171,4%	467	292	166,9%	817	644	372,3%	483	256	112,8%
Baleares, Illes	1.282	782	156,4%	457	-339	-42,6%	512	-701	-57,8%	331	-382	-53,6%	256	-232	-47,5%	439	439	-	200	-174	-46,5%	414	-232	-35,9%	425	188	79,3%	495	146	41,8%
Canarias	707	275	63,7%	868	385	79,7%	401	103	34,6%	535	267	99,6%	367	-10	-2,7%	377	-49	-11,5%	142	-97	-40,6%	179	-211	-54,1%	211	-144	-40,6%	157	-140	-47,1%
Cantabria	286	21	7,9%	92	-127	-58,0%	171	-1	-0,6%	18	-101	-84,9%	538	125	30,3%	231	-162	-41,2%	209	-71	-25,4%	312	-149	-32,3%	301	43	16,7%	179	-124	-40,9%
Castilla y León	1.427	-907	-38,9%	1.722	-1.453	-45,8%	3.147	2.107	202,6%	1.581	-3.448	-68,6%	1.259	139	12,4%	1.559	46	3,0%	1.549	-717	-31,6%	1.011	-694	-40,7%	1.965	286	17,0%	2.058	143	7,5%
Castilla - La Mancha	829	-195	-19,0%	358	-693	-65,9%	551	-602	-52,2%	861	-213	-19,8%	763	-773	-50,3%	665	-231	-25,8%	643	-301	-31,9%	1.183	393	49,7%	1.094	31	2,9%	625	-853	-57,7%
Cataluña	2.743	-1.231	-31,0%	569	-3.386	-85,6%	2.257	-922	-29,0%	1.682	-988	-37,0%	1.824	-1.266	-41,0%	1.808	48	2,7%	1.490	-1.029	-40,8%	2.279	-523	-18,7%	1.183	-1.712	-59,1%	2.972	569	23,7%
Comunitat Valenciana	2.681	918	52,1%	2.680	215	8,7%	2.217	160	7,8%	2.319	137	6,3%	2.564	763	42,4%	1.633	438	36,7%	1.558	-61	-3,8%	1.981	-330	-14,3%	2.701	296	12,3%	3.177	390	14,0%
Extremadura	73	3	4,3%	1.072	727	210,7%	411	-55	-11,8%	306	-41	-11,8%	1.086	716	193,5%	494	148	42,8%	279	127	83,6%	348	-170	-32,8%	907	735	427,3%	387	116	42,8%
Galicia	1.290	40	3,2%	271	-600	-68,9%	421	-183	-30,3%	932	-10	-1,1%	1.648	614	59,4%	795	-106	-11,8%	807	13	1,6%	827	180	27,8%	764	167	28,0%	1.128	156	16,0%
Madrid, Comunidad de	1.014	-799	-44,1%	1.374	-114	-7,7%	3.135	1.986	172,8%	3.315	1.483	80,9%	1.425	-426	-23,0%	391	-2.852	-87,9%	1.183	-1.541	-56,6%	946	-544	-36,5%	976	-429	-30,5%	1.215	-351	-22,4%
Murcia, Región de	1.092	839	331,6%	665	-44	-6,2%	262	-256	-49,4%	454	-136	-23,1%	211	-249	-54,1%	225	14	6,6%	299	-238	-44,3%	207	-90	-30,3%	438	81	22,7%	542	264	95,0%
Navarra, Com. Foral de	54	-123	-69,5%	200	80	66,7%	354	326	1164,3%	103	-202	-66,2%	209	0	0,0%	292	218	294,6%	253	-68	-21,2%	204	43	26,7%	195	-257	-56,9%	318	44	16,1%
País Vasco	866	-153	-15,0%	834	163	24,3%	487	-560	-53,5%	506	-535	-51,4%	627	-293	-31,8%	425	-536	-55,8%	469	-596	-56,0%	1.011	-506	-33,4%	823	-300	-26,7%	874	-63	-6,7%
Rioja, La	77	-45	-36,9%	77	-33	-30,0%	135	-8	-5,6%	213	45	26,8%	194	79	68,7%	115	-1	-0,9%	68	-53	-43,8%	111	-63	-36,2%	156	-7	-4,3%	99	-24	-19,5%
Ceuta	14	-1	-6,7%	0	-25	-100,0%	0	-8	-100,0%	26	-6	-18,8%	20	1	5,3%	19	8	72,7%	16	-10	-38,5%	19	-12	-38,7%	24	12	100,0%	22	3	15,8%
Melilla	24	3	14,3%	2	-24	-92,3%	0	-43	-100,0%	0	-39	-100,0%	0	-27	-100,0%	0	-9	-60,0%	6	-9	-60,0%	0	-20	-100,0%	0	-17	-100,0%	0	-26	-100,0%
<b>TOTAL</b>	<b>17.319</b>	<b>-493</b>	<b>-2,8%</b>	<b>12.372</b>	<b>-6.739</b>	<b>-35,3%</b>	<b>16.046</b>	<b>-2.010</b>	<b>-11,1%</b>	<b>17.935</b>	<b>-3.566</b>	<b>-16,6%</b>	<b>16.888</b>	<b>-1.628</b>	<b>-8,8%</b>	<b>14.153</b>	<b>-2.869</b>	<b>-16,9%</b>	<b>13.590</b>	<b>-4.689</b>	<b>-25,7%</b>	<b>16.149</b>	<b>-2.228</b>	<b>-12,1%</b>	<b>19.762</b>	<b>2.330</b>	<b>13,4%</b>	<b>18.891</b>	<b>903</b>	<b>5,0%</b>

CCAA	Altas de resol. de prest.																													
	25/01/2021			25/02/2021			25/03/2021			25/04/2021			25/05/2021			25/06/2021			25/07/2021			25/08/2021			25/09/2021			25/10/2021		
	Núm.	Variación anual		Núm.	Variación anual		Núm.	Variación anual		Núm.	Variación anual		Núm.	Variación anual		Núm.	Variación anual		Núm.	Variación anual		Núm.	Variación anual		Núm.	Variación anual				
	Núm.	%		Núm.	%		Núm.	%		Núm.	%		Núm.	%		Núm.	%		Núm.	%		Núm.	%		Núm.	%				
Andalucía	1.547	-1,022	-39,8%	4.011	1.484	58,7%	4.855	2.983	159,3%	4.024	3.424	57,7%	4.200	3.330	382,8%	5.232	2.265	76,3%	4.591	1.562	51,6%	4.738	647	15,8%	4.903	1.306	36,3%	5.906	1.577	36,4%
Aragón	211	-258	-55,0%	347	-295	-46,0%	505	-85	-14,4%	650	331	103,8%	487	112	29,9%	686	-4	-0,6%	884	831	1567,9%	1.304	1.241	1969,8%	1.360	1.165	597,4%	884	563	175,4%
Asturias, Principado de	408	312	325,0%	503	-129	-20,4%	719	321	80,7%	622	410	193,4%	654	314	92,4%	935	-161	-14,7%	924	109	13,4%	473	-58	-10,9%	566	-61	-9,7%	505	38	8,1%
Baleares, Illes	262	-97	-27,0%	717	197	37,9%	168	-1.114	-86,9%	312	-145	-31,7%	215	-297	-58,0%	640	309	93,4%	670	414	161,7%	291	-148	-33,7%	356	156	78,0%	410	-4	-1,0%
Canarias	128	-133	-51,0%	232	-20	-7,9%	237	-470	-66,5%	439	-429	-49,4%	434	33	8,2%	491	-44	-8,2%	252	-115	-31,3%	358	-19	-5,0%	391	249	175,4%	343	164	91,6%
Cantabria	160	-47	-22,7%	364	-1.754	-82,8%	271	-15	-5,2%	236	144	156,5%	253	82	48,0%	142	124	688,9%	247	-291	-54,1%	226	-5	-2,2%	98	-111	-53,1%	249	-63	-20,2%
Castilla y León	1.598	-22	-1,4%	1.562	310	24,8%	1.392	-35	-2,5%	1.729	7	0,4%	1.380	-1.767	-56,1%	1.482	-99	-6,3%	1.186	-73	-5,8%	334	-1.225	-78,6%	2.395	846	54,6%	1.314	303	30,0%
Castilla - La Mancha	533	-325	-37,9%	737	-535	-42,1%	995	166	20,0%	1.256	898	250,8%	852	301	54,6%	909	48	5,6%	1.118	355	46,5%	699	34	5,1%	767	124	19,3%	1.585	402	34,0%
Cataluña	1.631	-146	-8,2%	1.891	-547	-22,4%	3.628	885	32,3%	4.182	3.613	635,0%	3.337	1.080	47,9%	3.373	1.691	100,5%	3.424	1.600	87,7%	1.755	-53	-2,9%	2.857	1.367	91,7%	2.568	289	12,7%
Comunitat Valenciana	1.283	345	36,8%	2.201	-1.358	-38,2%	2.895	214	8,0%	1.143	-1.537	-57,4%	1.256	-961	-43,3%	1.835	-484	-20,9%	2.331	-233	-9,1%	2.025	392	24,0%	8.744	7.186	461,2%	2.787	806	40,7%
Extremadura	31	-67	-68,4%	58	-10	-14,7%	187	114	156,2%	930	-142	-13,2%	335	-76	-18,5%	557	251	82,0%	715	-371	-34,2%	210	-284	-57,5%	754	475	170,3%	857	509	146,3%
Galicia	766	-403	-34,5%	911	277	43,7%	1.050	-240	-18,6%	863	592	218,5%	768	347	82,4%	1.063	131	14,1%	895	-753	-45,7%	706	-89	-11,2%	749	-58	-7,2%	1.122	295	35,7%
Madrid, Comunidad de	580	-273	-32,0%	882	-1.364	-60,7%	6.246	5.232	516,0%	2.743	1.369	99,6%	2.269	-866	-27,6%	2.427	-888	-26,8%	3.241	1.816	127,4%	1.207	816	208,7%	1.966	783	66,2%	2.357	1.411	149,2%
Murcia, Región de	420	240	133,3%	564	22	4,1%	368	-724	-66,3%	635	-30	-4,5%	501	239	91,2%	736	282	62,1%	683	472	223,7%	137	-88	-39,1%	799	500	167,2%	404	197	95,2%
Navarra, Com. Foral de	36	-59	-62,1%	20	-103	-83,7%	477	423	783,3%	162	-38	-19,0%	96	-258	-72,9%	167	64	62,1%	111	-98	-46,9%	181	-111	-38,0%	265	12	4,7%	278	74	36,3%
País Vasco	863	-72	-7,7%	819	-129	-13,6%	835	-31	-3,6%	812	-22	-2,6%	777	290	59,5%	765	259	51,2%	667	40	6,4%	607	182	42,8%	1.065	596	127,1%	714	-297	-29,4%
Rioja, La	136	74	119,4%	197	88	80,7%	172	95	123,4%	182	105	136,4%	164	29	21,5%	8	-205	-96,2%	299	105	54,1%	137	22	19,1%	123	55	80,9%	0	-111	-100,0%
Ceuta	7	1	16,7%	9	-2	-18,2%	29	15	107,1%	20	20	-	17	17	-	31	5	19,2%	14	-6	-30,0%	11	-8	-42,1%	19	3	18,8%	37	18	94,7%
Melilla	0	-17	-100,0%	22	5	29,4%	12	-12	-50,0%	17	15	750,0%	13	13	-	40	40	-	15	15	-	12	12	-	13	7	116,7%	25	25	-
<b>TOTAL</b>	<b>10.600</b>	<b>-1.969</b>	<b>-15,7%</b>	<b>16.047</b>	<b>-3.863</b>	<b>-19,4%</b>	<b>25.041</b>	<b>7.722</b>	<b>44,6%</b>	<b>20.957</b>	<b>8.585</b>	<b>69,4%</b>	<b>18.008</b>	<b>1.962</b>	<b>12,2%</b>	<b>21.519</b>	<b>3.584</b>	<b>20,0%</b>	<b>22.267</b>	<b>5.379</b>	<b>31,9%</b>	<b>15.411</b>	<b>1.258</b>	<b>8,9%</b>	<b>28.190</b>	<b>14.600</b>	<b>107,4%</b>	<b>22.345</b>	<b>6.196</b>	<b>38,4%</b>

CCAA	Altas de resol. de prest.																							
	25/11/2021			25/12/2021			25/01/2022			25/02/2022			25/03/2022			25/04/2022			25/05/2022					
	Núm.	Var. anual		Núm.	Variación anual		Núm.	Variación anual		Núm.	Variación anual		Núm.	Variación anual		Núm.	Variación anual		Núm.	Variación anual				
	Núm.	%		Núm.	%		Núm.	%		Núm.	%		Núm.	%		Núm.	%		Núm.	%				
Andalucía	7.028	563	8,7%	6.349	2.664	72,3%	3.566	2.019	130,5%	5.191	1.180	29,4%	2.934	-1.921	-39,6%	2.788	-1.236	-30,7%	4.201	1	0,0%			
Aragón	873	556	175,4%	752	277	58,3%	643	432	204,7%	761	414	119,3%	461	-44	-8,7%	630	-20	-3,1%	682	195	40,0%			
Asturias, Principado de	559	-258	-31,6%	406	-77	-15,9%	465	57	14,0%	542	39	7,8%	563	-156	-21,7%	611	-11	-1,8%	545	-109	-16,7%			
Baleares, Illes	497	72	16,9%	358	-137	-27,7%	163	-99	-37,8%	445	-272	-37,9%	420	252	150,0%	352	40	12,8%	391	176	81,9%			
Canarias	531	320	151,7%	510	353	224,8%	331	203	158,6%	662	430	185,3%	1.000	763	321,9%	703	264	60,1%	1.290	856	197,2%			
Cantabria	270	-31	-10,3%	155	-24	-13,4%	229	69	43,1%	452	88	24,2%	276	5	1,8%	184	-52	-22,0%	202	-51	-20,2%			
Castilla y León	2.177	212	10,8%	2.239	181	8,8%	1.905	307	19,2%	1.927	365	23,4%	1.578	186	13,4%	1.657	-72	-4,2%	1.596	216	15,7%			
Castilla - La Mancha	1.862	768	70,2%	1.314	689	110,2%	612	79	14,8%	729	-8	-1,1%	1.299	304	30,6%	701	-555	-44,2%	1.484	632	74,2%			
Cataluña	3.279	2.096	177,2%	2.525	-447	-15,0%	1.569	-62	-3,8%	3.199	1.308	69,2%	9.189	5.561	153,3%	2.857	-1.325	-31,7%	2.893	-444	-13,3%			
Comunitat Valenciana	3.359	658	24,4%	1.861	-1.316	-41,4%	1.465	182	14,2%	3.942	1.741	79,1%	2.337	-558	-19,3%	1.297	154	13,5%	4.099	2.843	226,4%			
Extremadura	1.140	233	25,7%	863	476	123,0%	67	36	116,1%	42	-16	-27,6%	506	319	170,6%	672	-258	-27,7%	449	114	34,0%			
Galicia	965	201	26,3%	1.248	120	10,6%	1.759	993	129,6%	983	72	7,9%	1.045	-5	-0,5%	1.139	276	32,0%	1.026	258	33,6%			
Madrid, Comunidad de	1.988	1.012	103,7%	2.475	1.260	103,7%	477	-103	-17,8%	1.624	742	84,1%	2.674	-3.572	-57,2%	1.691	-1.052	-38,4%	1.840	-429	-18,9%			
Murcia, Región de	139	-299	-68,3%	988	446	82,3%	403	-17	-4,0%	520	-44	-7,8%	473	105	28,5%	543	-92	-14,5%	578	77	15,4%			
Navarra, Com. Foral de	473	278	142,6%	343	25	7,9%	35	-1	-2,8%	332	312	1560,0%	402	-75	-15,7%	103	-59	-36,4%	446	350	364,6%			
País Vasco	998	175	21,3%	957	83	9,5%	745	-118	-13,7%	843	24	2,9%	920	85	10,2%	1.059	247	30,4%	843	66	8,5%			
Rioja, La	344	188	120,5%	137	38	38,4%	150	14	10,3%	221	24	12,2%	182	10	5,8%	178	-4	-2,2%	213	49	29,9%			
Ceuta	36	12	50,0%	17	-5	-22,7%	20	13	185,7%	24	15	166,7%	18	-11	-37,9%	16	-4	-20,0%	35	18	105,9%			
Melilla	43	43	-	8	8	-	11	11	-	26	4	18,2%	54	42	350,0%	13	-4	-23,5%	20	7	53,8%			
<b>TOTAL</b>	<b>26.561</b>	<b>6.799</b>	<b>34,4%</b>	<b>23.505</b>	<b>4.614</b>	<b>24,4%</b>	<b>14.615</b>	<b>4.015</b>	<b>37,9%</b>	<b>22.465</b>	<b>6.418</b>	<b>40,0%</b>	<b>26.331</b>	<b>1.290</b>	<b>5,2%</b>	<b>17.194</b>	<b>-3.763</b>	<b>-18,0%</b>	<b>22.833</b>	<b>4.825</b>	<b>26,8%</b>			



GOBIERNO  
DE ESPAÑA

MINISTERIO  
DE DERECHOS SOCIALES  
Y AGENDA 2030



SECRETARÍA DE ESTADO  
DE DERECHOS SOCIALES



AGENDA  
2030



Instituto de Mayores  
y Servicios Sociales