



GOBIERNO
DE ESPAÑA

MINISTERIO
DE DERECHOS SOCIALES
Y AGENDA 2030



SECRETARÍA DE ESTADO
DE DERECHOS SOCIALES



Instituto de Mayores
y Servicios Sociales

MONITORIZACIÓN DE LA MORTALIDAD EN EL SISTEMA PARA LA AUTONOMÍA Y ATENCIÓN A LA DEPENDENCIA (SAAD)

(Datos a 30 de noviembre de 2021)



Índice

1.	Introducción	3
2.	Resultados a nivel nacional	4
2.1.	Principales resultados	4
2.2.	Solicitudes de dependencia de personas fallecidas a nivel nacional.....	6
2.3.	Personas con resolución de grado de dependencia fallecidas a nivel nacional.....	12
2.4.	Personas con resolución de prestación de dependencia fallecidas a nivel nacional	16
2.4.1.	Personas con resolución de prestación de dependencia fallecidas a nivel nacional según tipo de prestación	21
3.	Resultados por CCAA	26
3.1.	Solicitudes de dependencia de personas fallecidas por CCAA	28
3.2.	Personas beneficiarias con prestación fallecidas por CCAA	32
3.2.1.	Personas con resolución de prestación de dependencia fallecidas según tipo de prestación por Comunidades Autónomas	36
3.3.	Relación entre el exceso de mortalidad y la tasa de ataque Covid-19 por CCAA y tipo de prestación.....	43
4.	Estudio individualizado por Comunidades autónomas	47
4.1.	Andalucía	47
4.2.	Aragón	49
4.3.	El Principado de Asturias.....	51
4.4.	Illes Balears	53
4.5.	Canarias	55
4.6.	Cantabria	57
4.7.	Castilla - La Mancha	59
4.8.	Castilla y León	61
4.9.	Cataluña	63
4.10.	Comunitat Valenciana	65
4.11.	Extremadura	67
4.12.	Galicia	69
4.13.	La Comunidad de Madrid	71
4.14.	Región de Murcia	73
4.15.	La Comunidad Foral de Navarra	75
4.16.	País Vasco	77
4.17.	La Rioja	79
4.18.	Ceuta	81
4.19.	Melilla	83

ANEXO I. Cuadro fallecidos en SISAAD en enero-diciembre de 2019 por situación del proceso de dependencia..	85
ANEXO II. Cuadro fallecidos en SISAAD en enero-diciembre de 2020 por situación del proceso de dependencia .	85
ANEXO III. Cuadro fallecidos en SISAAD en enero-noviembre de 2021 por situación del proceso de dependencia	86
ANEXO IV. Cuadro de prestaciones de fallecidos en SISAAD en enero-diciembre de 2019 por tipo de prestación	87
ANEXO V. Cuadro de prestaciones de fallecidos en SISAAD en enero-diciembre de 2020 por tipo de prestación	87
ANEXO VI. Cuadro de prestaciones de fallecidos en SISAAD en enero-noviembre de 2021 por tipo de prestación	88
ANEXO VII. Cuadro fallecidos en SISAAD en enero-diciembre de 2019 por CCAA y situación del proceso de dependencia	89
ANEXO VIII. Cuadro fallecidos en SISAAD en enero-diciembre de 2020 por CCAA y situación del proceso de dependencia	90
ANEXO IX. Cuadro fallecidos en SISAAD en enero- noviembre de 2021 por CCAA y situación del proceso de dependencia	91
ANEXO X. Cuadro de prestaciones de fallecidos en SISAAD en enero-diciembre de 2019 por CCAA y tipo de prestación	92
ANEXO XI. Cuadro de prestaciones de fallecidos en SISAAD en enero-diciembre de 2020 por CCAA y tipo de prestación	93
ANEXO XII. Cuadro de prestaciones de fallecidos en SISAAD en enero-noviembre de 2021 por CCAA y tipo de prestación	94



1. Introducción

En el Sistema de Autonomía y Atención a la dependencia (SAAD) se realizan mensualmente cruces de fallecidos con los datos de defunciones que el INE y el Ministerio de Justicia reportan del mes anterior. Por lo que en los cruces de cada mes el informe refleja los fallecimientos del mes anterior.

Durante el año 2020 se ha desarrollado un Sistema de Monitorización de la Mortalidad mensual (MoMo) de las personas solicitantes de dependencia en España, e incluye las defunciones de todas las personas que constan como solicitantes de dependencia. Las estimaciones de mortalidad esperada se realizan mediante modelos restrictivos de medias históricas basados en la mortalidad observada en solicitantes de dependencia del 1 de enero de 2017 al año previo a la fecha actual.

Es importante **recalcar algunos aspectos para realizar una correcta interpretación de estos datos:**

- El exceso de fallecimientos observados en una población dada es un dato de enorme interés y utilidad cuyo resultado numérico no puede atribuirse a una relación directa causal con un evento epidémico o ambiental. Esto significa que al igual que sucede con el [Sistema de monitorización y vigilancia diaria \(MoMo\) del Centro Nacional de Epidemiología](#), el exceso de fallecimientos se deberá a diversas causas y **no necesariamente, en este caso, y de forma directa a la COVID-19.**

- Los datos que se presentan a continuación proceden de la **comprobación de fallecimientos de un segmento de población concreta** compuesto por 1.898.854 personas con expediente activo (solicitantes a 31 de marzo de 2020) en el SAAD. Por lo tanto no reflejan la totalidad de la población española.
- En unas ocasiones se presentarán **datos referidos a personas** y en otras, **datos referidos a prestaciones** (considerando que el fallecimiento da lugar a la suspensión de la prestación o servicio y que una misma persona podía estar recibiendo varios servicios o prestaciones simultáneamente).
- Se ha de distinguir entre **solicitantes** (1.898.854 en marzo), **personas con valoración** de grado de dependencia (1.748.292 en marzo) y **personas atendidas** con alguna prestación o servicio (1.121.520 en marzo).
- **Los datos de mortalidad observada no tienen un carácter definitivo** debido a los retrasos en las notificaciones. Esto significa que entre un informe mensual y otro pueden alterarse las observaciones.

2. Resultados a nivel nacional

2.1. Principales resultados

- Entre marzo de 2020 y octubre de 2021 se observa un **exceso de mortalidad de 65.799 personas en el SAAD** (incremento del 19,9% de la esperada) afectando a un 3,47% del total de solicitantes del SAAD.
- Por rangos de edad, **el 79,1% de las personas fallecidas en exceso tenía 80 o más años** (52.077 personas).
- El exceso de mortalidad en las mujeres con solicitud de dependencia en el periodo marzo 2020-octubre 2021 (19,5%) fue inferior al de los hombres (20,6%), pero en el grupo de edad de menos de 80 años se registró mayor exceso de mortalidad en mujeres (22,0%) que en hombres (21,0%).
- De las 1.748.292 personas que contaban con valoración de dependencia en marzo de 2020 (con o sin grado de dependencia) se han observado entre marzo de 2020 y octubre de 2021 un total de 67.398 fallecimientos en exceso (3,86% sobre el total). **El mayor impacto se observa en las personas con grado I**, con un 24,6% de exceso de fallecimientos (11.940 fallecimientos en exceso), en **grado II**, con un 23,3% de exceso de fallecimientos (20.917 fallecimientos en exceso) y el menor en las personas valoradas sin grado de dependencia, con un 19,8% de exceso de fallecimientos (5.486).
- Del total de **personas dependientes atendidas con servicios o prestaciones se observa un exceso de fallecimientos de 68.061** entre marzo de 2020 y octubre de 2021 (6,07% del total de personas atendidas).
- Se observa un **impacto muy elevado en la mortalidad excesiva en personas con atención en residencia**, con un exceso de fallecimientos de 28.171 personas (11,31% del total de personas dependientes atendidas en residencia). Si bien destaca que dicho exceso se concentró en los meses de marzo-mayo de 2020. En cambio, en junio 2020-enero de 2021 el exceso de mortalidad fue similar independientemente del lugar de la prestación, excepto en octubre de 2020 donde hubo menor exceso de mortalidad en personas con atención residencial que en apoyo en el domicilio, al igual que sucede desde febrero de 2021.
- Entre las personas atendidas con apoyos domiciliarios también se dieron excesos en fallecimientos en el periodo marzo 2020-octubre 2021 con 39.890 fallecidos en exceso sobre un total de 872.358 de personas atendidas en marzo (4,57%), si bien con un impacto mucho menor en los meses de marzo 2020-mayo 2020 que en residencias. En cambio, destaca que el exceso de mortalidad en personas con apoyo domiciliario es superior al de las personas con atención residencial desde febrero de 2021.
- Por territorios, las mortalidades observadas en personas dependientes tienen una enorme variabilidad. La tasa de fallecimientos observados en personas atendidas en el conjunto nacional se sitúa en 236 por cada 1.000 para el periodo marzo 2020-octubre 2021, si bien en la Comunidad Foral de Navarra, Aragón, Castilla-La Mancha, Cataluña y Castilla y León se superan los 259 fallecidos por cada 1.000 atendidos mientras que en Melilla y La Rioja no alcanzan los 161 fallecidos/1.000. Es evidente que **hay que contemplar la correlación entre el ataque sufrido por la COVID-19 en el periodo marzo 2020-octubre 2021 por territorios y las mortalidades observadas y sus excesos en el SAAD.**

oct-21	Datos acumulados desde marzo 2020 hasta octubre de 2021			Datos del mes de octubre de 2021		
	Número	Exceso (num)	Exceso (%)	Número	Exceso (num)	Exceso (%)
SOLICITUDES	382.805	65.799	19,9%	15.742	544	3,4%
RESOLUCIONES DE GRADO	350.313	67.398	22,8%	14.196	694	4,8%
Grado III	152.493	29.055	22,3%	6.247	274	4,3%
Grado II	107.665	20.917	23,3%	4.331	232	5,3%
Grado I	59.084	11.940	24,6%	2.425	169	7,3%
Sin Grado	31.071	5.486	19,8%	1.193	20	1,5%
PERSONAS BENEFICIARIAS CON PRESTACIÓN	267.576	68.061	32,3%	10.995	1.927	18,6%
Atención Residencial	100.905	28.171	35,3%	3.586	56	1,2%
Grado III	64.621	17.559	33,6%	2.240	14	0,5%
Grado II	34.024	9.864	38,5%	1.264	35	2,3%
Grado I	2.260	748	36,6%	82	7	5,8%
Apoyo domiciliario	166.671	39.890	30,5%	7.409	1.871	33,5%
Grado III	69.635	14.153	24,5%	3.184	958	42,5%
Grado II	58.295	11.907	24,8%	2.494	430	20,6%
Grado I	38.741	13.830	55,3%	1.731	482	38,6%

Evolución de los fallecimientos en las solicitudes de dependencia

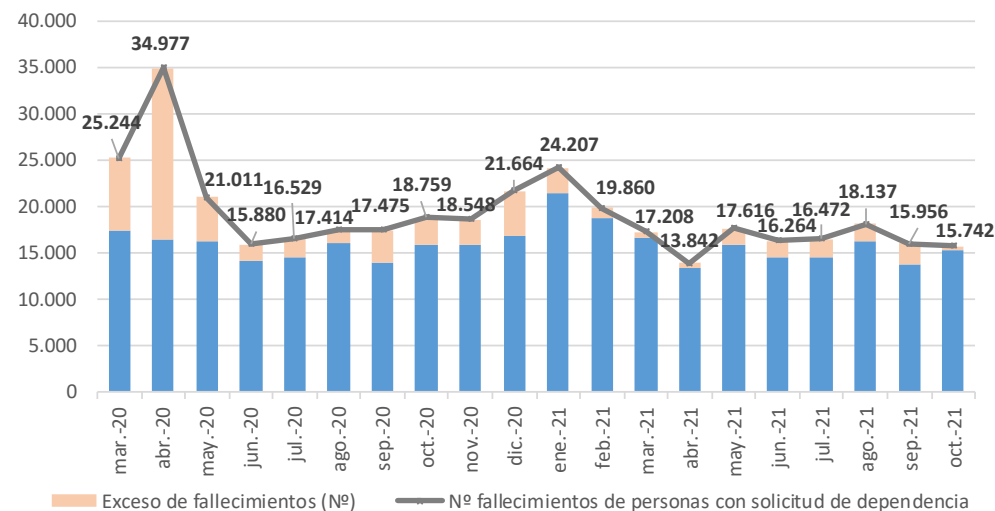

Evolución de los fallecimientos de las personas beneficiarias con prestación en residencia

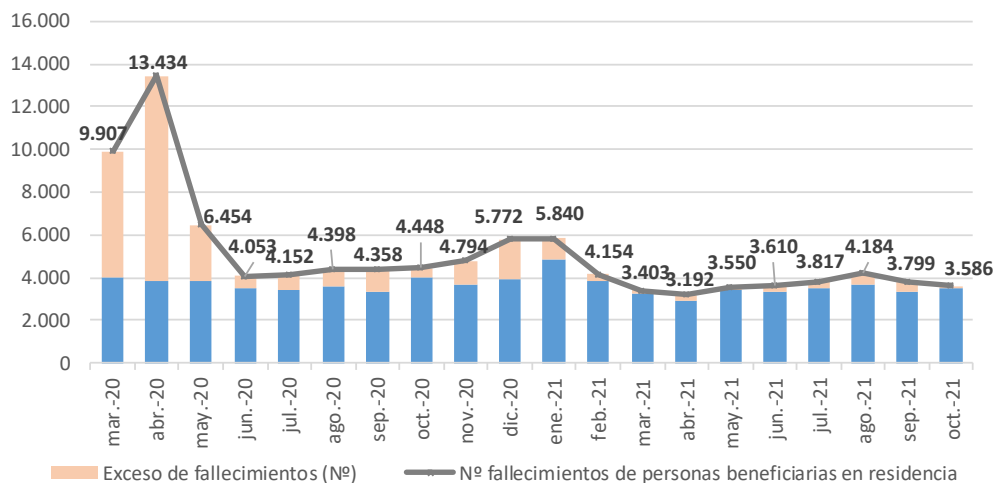

Evolución de los fallecimientos de las personas beneficiarias con prestación de apoyo domiciliario

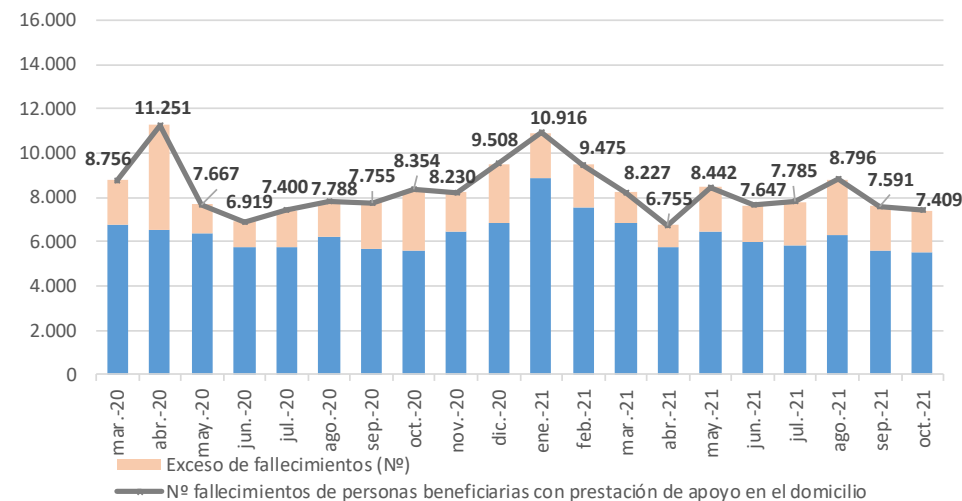



2.2. Solicitudes de dependencia de personas fallecidas a nivel nacional

Fecha de fallecimiento		Personas con solicitud de dependencia fallecidas												Total solicitudes dependencia					
		TOTAL				Hombres				Mujeres				TOTAL		Hombres		Mujeres	
Edad	Observadas	Esperadas	Exceso*	% Exceso	Observadas	Esperadas	Exceso*	% Exceso	Observadas	Esperadas	Exceso*	% Exceso	Nº	Personas fallecidas con solicitud por cada 1.000 solicitudes	Nº	Personas fallecidas con solicitud por cada 1.000 solicitudes	Nº	Personas fallecidas con solicitud por cada 1.000 solicitudes	
mar.-20	< 65 años	969	783	237	30,3%	539	465	99	21,2%	430	318	139	43,6%	473.677	2,0	265.281	2,0	208.396	2,1
	65 a 79 años	3.621	2.580	1.094	42,4%	2.024	1.425	610	42,8%	1.597	1.155	485	42,0%	404.540	9,0	146.176	13,8	258.364	6,2
	80 o más	20.654	14.678	6.488	44,2%	7.551	5.184	2.450	47,3%	13.103	9.494	4.038	42,5%	1.020.637	20,2	278.077	27,2	742.560	17,6
	Total	25.244	18.041	7.819	43,3%	10.114	7.074	3.158	44,6%	15.130	10.967	4.661	42,5%	1.898.854	13,3	689.534	14,7	1.209.320	12,5
abr.-20	< 65 años	1.336	756	595	78,7%	770	461	317	68,8%	566	295	278	94,2%	473.015	2,8	265.100	2,9	207.915	2,7
	65 a 79 años	4.977	2.400	2.578	107,4%	2.685	1.322	1.363	103,2%	2.292	1.078	1.214	112,6%	399.429	12,5	144.172	18,6	255.257	9,0
	80 o más	28.664	13.241	15.424	116,5%	10.312	4.793	5.519	115,2%	18.352	8.448	9.904	117,2%	1.012.133	28,3	274.628	37,5	737.505	24,9
	Total	34.977	16.396	18.596	113,4%	13.767	6.576	7.200	109,5%	21.210	9.820	11.396	116,0%	1.884.577	18,6	683.900	20,1	1.200.677	17,7
may.-20	< 65 años	887	798	128	16,0%	539	479	85	17,7%	348	318	43	13,6%	471.955	1,9	264.579	2,0	207.376	1,7
	65 a 79 años	3.006	2.510	631	25,1%	1.648	1.376	343	24,9%	1.358	1.135	289	25,4%	393.338	7,6	141.749	11,6	251.589	5,4
	80 o más	17.118	13.625	4.088	30,0%	5.931	4.947	1.288	26,0%	11.187	8.678	2.800	32,3%	994.783	17,2	268.001	22,1	726.782	15,4
	Total	21.011	16.933	4.848	28,6%	8.118	6.802	1.716	25,2%	12.893	10.131	3.132	30,9%	1.860.076	11,3	674.329	12,0	1.185.747	10,9
jun.-20	< 65 años	777	698	116	16,6%	460	407	70	17,3%	317	291	46	15,7%	471.748	1,6	264.658	1,7	207.090	1,5
	65 a 79 años	2.395	2.200	310	14,1%	1.282	1.193	163	13,7%	1.113	1.007	146	14,5%	390.098	6,1	140.654	9,1	249.444	4,5
	80 o más	12.708	11.897	1.368	11,5%	4.441	4.259	476	11,2%	8.267	7.638	892	11,7%	988.476	12,9	265.807	16,7	722.669	11,4
	Total	15.880	14.796	1.794	12,1%	6.183	5.859	710	12,1%	9.697	8.936	1.084	12,1%	1.850.322	8,6	671.119	9,2	1.179.203	8,2
jul.-20	< 65 años	714	682	88	12,9%	433	394	61	15,6%	281	288	26	9,2%	472.272	1,5	265.114	1,6	207.158	1,4
	65 a 79 años	2.550	2.195	369	16,8%	1.374	1.189	189	15,9%	1.176	1.006	180	17,9%	389.395	6,5	140.718	9,8	248.677	4,7
	80 o más	13.265	11.862	1.606	13,5%	4.715	4.238	560	13,2%	8.550	7.624	1.046	13,7%	988.395	13,4	265.818	17,7	722.577	11,8
	Total	16.529	14.739	2.063	14,0%	6.522	5.821	810	13,9%	10.007	8.918	1.253	14,0%	1.850.062	8,9	671.650	9,7	1.178.412	8,5
ago.-20	< 65 años	864	791	117	14,8%	496	462	59	12,7%	368	329	59	17,8%	472.206	1,8	265.217	1,9	206.989	1,8
	65 a 79 años	2.624	2.513	233	9,3%	1.455	1.367	156	11,4%	1.169	1.146	77	6,7%	388.266	6,8	140.568	10,4	247.698	4,7
	80 o más	13.926	13.178	1.035	7,9%	4.785	4.759	204	4,3%	9.141	8.418	830	9,9%	987.336	14,1	265.374	18,0	721.962	12,7
	Total	17.414	16.481	1.385	8,4%	6.736	6.588	419	6,4%	10.678	9.893	966	9,8%	1.847.808	9,4	671.159	10,0	1.176.649	9,1
sep.-20	< 65 años	790	691	127	18,4%	454	400	74	18,6%	336	291	53	18,1%	472.444	1,7	265.460	1,7	206.984	1,6
	65 a 79 años	2.679	2.133	556	26,1%	1.466	1.173	295	25,2%	1.213	960	261	27,1%	387.131	6,9	140.240	10,5	246.891	4,9
	80 o más	14.006	11.155	2.877	25,8%	5.064	4.035	1.055	26,1%	8.942	7.120	1.822	25,6%	985.191	14,2	264.868	19,1	720.323	12,4
	Total	17.475	13.978	3.560	25,5%	6.984	5.607	1.424	25,4%	10.491	8.371	2.136	25,5%	1.844.766	9,5	670.568	10,4	1.174.198	8,9

Exceso*: el cálculo del exceso de mortalidad a nivel nacional en cada mes, grupo de edad y sexo se calcula sumando los excesos de mortalidad de cada una de las CCAA en dicho mes, grupo de edad y sexo, y no como la resta de las personas fallecidas observadas a nivel nacional menos las esperadas. De esta forma, si ha habido exceso de mortalidad en alguna CCAA en un mes determinado para un grupo de edad y sexo, este quedará reflejado en el exceso de mortalidad a nivel nacional de dicho mes. En cambio, calculándolo de la otra forma (personas fallecidas observadas a nivel nacional de un grupo de edad y sexo menos las esperadas a nivel nacional de dicho grupo de edad y sexo) los excesos de mortalidad de unas CCAA se podrían compensar con los casos de CCAA que presenten un número de personas fallecidas observadas inferiores a las esperadas.

Exceso**: el cálculo del exceso de todo el periodo se calcula como la suma de los excesos de cada uno de los meses, y no como la resta de las personas fallecidas observadas del periodo menos las esperadas en el periodo. De esta forma, si ha habido exceso de mortalidad en uno de los meses quedará reflejado en el exceso de mortalidad del periodo total.



GOBIERNO DE ESPAÑA

MINISTERIO DE DERECHOS SOCIALES Y AGENDA 2030

SECRETARÍA DE ESTADO DE DERECHOS SOCIALES

IMSERSO



Instituto de Mayores y Servicios Sociales

Fecha de fallecimientos	Edad	Personas con solicitud de dependencia fallecidas												Total solicitudes dependencia					
		TOTAL				Hombres				Mujeres				TOTAL		Hombres		Mujeres	
		Observadas	Esperadas	Exceso*	% Exceso	Observadas	Esperadas	Exceso*	% Exceso	Observadas	Esperadas	Exceso*	% Exceso	Nº	Personas fallecidas con solicitud por cada 1.000 solicitudes	Nº	Personas fallecidas con solicitud por cada 1.000 solicitudes	Nº	Personas fallecidas con solicitud por cada 1.000 solicitudes
oct.-20	< 65 años	865	801	100	12,5%	508	455	69	15,2%	357	346	31	8,9%	473.463	1,8	266.199	1,9	207.264	1,7
	65 a 79 años	2.933	2.432	503	20,7%	1.575	1.325	251	19,0%	1.358	1.107	252	22,7%	387.474	7,6	140.437	11,2	247.037	5,5
	80 o más	14.961	12.834	2.293	17,9%	5.547	4.662	889	19,1%	9.414	8.172	1.404	17,2%	985.698	15,2	265.067	20,9	720.631	13,1
	Total	18.759	16.067	2.896	18,0%	7.630	6.443	1.209	18,8%	11.129	9.625	1.687	17,5%	1.846.635	10,2	671.703	11,4	1.174.932	9,5
nov.-20	< 65 años	837	773	105	13,6%	499	438	75	17,2%	338	335	30	8,9%	475.587	1,8	267.611	1,9	207.976	1,6
	65 a 79 años	2.720	2.456	334	13,6%	1.449	1.343	155	11,5%	1.271	1.113	179	16,1%	389.078	7,0	141.245	10,3	247.833	5,1
	80 o más	14.991	12.969	2.265	17,5%	5.587	4.700	969	20,6%	9.404	8.269	1.296	15,7%	988.274	15,2	265.763	21,0	722.511	13,0
	Total	18.548	16.198	2.704	16,7%	7.535	6.481	1.200	18,5%	11.013	9.717	1.505	15,5%	1.852.939	10,0	674.619	11,2	1.178.320	9,3
dic.-20	< 65 años	997	748	276	36,9%	608	444	170	38,2%	389	304	106	35,0%	475.984	2,1	268.044	2,3	207.940	1,9
	65 a 79 años	3.278	2.460	838	34,1%	1.753	1.327	434	32,7%	1.525	1.133	404	35,6%	388.492	8,4	141.069	12,4	247.423	6,2
	80 o más	17.389	13.719	3.723	27,1%	6.348	4.841	1.540	31,8%	11.041	8.878	2.182	24,6%	986.474	17,6	264.953	24,0	721.521	15,3
	Total	21.664	16.927	4.837	28,6%	8.709	6.612	2.144	32,4%	12.955	10.315	2.693	26,1%	1.850.950	11,7	674.066	12,9	1.176.884	11,0
ene.-21	< 65 años	1.063	954	171	17,9%	626	559	95	16,9%	437	395	76	19,2%	476.251	2,2	268.333	2,3	207.918	2,1
	65 a 79 años	3.563	3.151	541	17,2%	1.916	1.715	275	16,0%	1.647	1.436	266	18,5%	387.466	9,2	140.803	13,6	246.663	6,7
	80 o más	19.581	18.927	1.969	10,4%	7.186	6.636	901	13,6%	12.395	12.290	1.068	8,7%	982.145	19,9	263.317	27,3	718.828	17,2
	Total	24.207	23.032	2.681	11,6%	9.728	8.910	1.271	14,3%	14.479	14.122	1.410	10,0%	1.845.862	13,1	672.453	14,5	1.173.409	12,3
feb.-21	< 65 años	926	853	122	14,3%	532	504	63	12,5%	394	349	59	16,9%	476.764	1,9	268.779	2,0	207.985	1,9
	65 a 79 años	2.965	2.769	266	9,6%	1.586	1.499	140	9,3%	1.379	1.270	126	10,0%	386.281	7,7	140.339	11,3	245.942	5,6
	80 o más	15.969	15.797	765	4,8%	5.925	5.591	424	7,6%	10.044	10.206	341	3,3%	975.556	16,4	260.742	22,7	714.814	14,1
	Total	19.860	19.419	1.153	5,9%	8.043	7.594	626	8,2%	11.817	11.825	527	4,5%	1.838.601	10,8	669.860	12,0	1.168.741	10,1
mar.-21	< 65 años	813	783	87	11,2%	487	465	50	10,8%	326	318	37	11,6%	477.671	1,7	269.508	1,8	208.163	1,6
	65 a 79 años	2.655	2.580	201	7,8%	1.499	1.425	154	10,8%	1.156	1.155	47	4,1%	386.872	6,9	140.710	10,7	246.162	4,7
	80 o más	13.740	14.678	321	2,2%	5.194	5.184	245	4,7%	8.546	9.494	76	0,8%	975.500	14,1	260.722	19,9	714.778	12,0
	Total	17.208	18.041	609	3,4%	7.180	7.074	449	6,3%	10.028	10.967	161	1,5%	1.840.043	9,4	670.940	10,7	1.169.103	8,6
abr.-21	< 65 años	633	756	40	5,3%	387	461	30	6,6%	246	295	10	3,3%	479.203	1,3	270.535	1,4	208.668	1,2
	65 a 79 años	2.091	2.400	93	3,9%	1.119	1.322	57	4,3%	972	1.078	36	3,4%	387.993	5,4	141.261	7,9	246.732	3,9
	80 o más	11.118	13.241	444	3,4%	3.986	4.793	180	3,7%	7.132	8.448	264	3,1%	978.519	11,4	261.548	15,2	716.971	9,9
	Total	13.842	16.396	577	3,5%	5.492	6.576	267	4,1%	8.350	9.820	310	3,2%	1.845.715	7,5	673.344	8,2	1.172.371	7,1

Exceso*: el cálculo del exceso de mortalidad a nivel nacional en cada mes, grupo de edad y sexo se calcula sumando los excesos de mortalidad de cada una de las CCAA en dicho mes, grupo de edad y sexo, y no como la resta de las personas fallecidas observadas a nivel nacional menos las esperadas. De esta forma, si ha habido exceso de mortalidad en alguna CCAA en un mes determinado para un grupo de edad y sexo, este quedará reflejado en el exceso de mortalidad a nivel nacional de dicho mes. En cambio, calculándolo de la otra forma (personas fallecidas observadas a nivel nacional de un grupo de edad y sexo menos las esperadas a nivel nacional de dicho grupo de edad y sexo) los excesos de mortalidad de unas CCAA se podrían compensar con los casos de CCAA que presenten un número de personas fallecidas observadas inferiores a las esperadas.

Exceso**: el cálculo del exceso de todo el periodo se calcula como la suma de los excesos de cada uno de los meses, y no como la resta de las personas fallecidas observadas del periodo menos las esperadas en el periodo. De esta forma, si ha habido exceso de mortalidad en uno de los meses quedará reflejado en el exceso de mortalidad del periodo total.

Fecha de fallecimientos	Edad	Personas con solicitud de dependencia fallecidas												Total solicitudes dependencia					
		TOTAL				Hombres				Mujeres				TOTAL		Hombres		Mujeres	
		Observadas	Esperadas	Exceso*	% Exceso	Observadas	Esperadas	Exceso*	% Exceso	Observadas	Esperadas	Exceso*	% Exceso	Nº	Personas fallecidas con solicitud por cada 1.000 solicitudes	Nº	Personas fallecidas con solicitud por cada 1.000 solicitudes	Nº	Personas fallecidas con solicitud por cada 1.000 solicitudes
may.-21	< 65 años	837	798	116	14,5%	491	479	64	13,3%	346	318	52	16,4%	481.415	1,7	271.981	1,8	209.434	1,7
	65 a 79 años	2.822	2.510	429	17,1%	1.529	1.376	222	16,1%	1.293	1.135	208	18,3%	390.006	7,2	142.241	10,7	247.765	5,2
	80 o más	13.957	13.625	1.204	8,8%	5.018	4.947	392	7,9%	8.939	8.678	812	9,4%	983.958	14,2	263.536	19,0	720.422	12,4
	Total	17.616	16.933	1.750	10,3%	7.038	6.802	678	10,0%	10.578	10.131	1.072	10,6%	1.855.379	9,5	677.758	10,4	1.177.621	9,0
jun.-21	< 65 años	784	698	140	20,1%	452	407	66	16,1%	332	291	75	25,6%	483.535	1,6	273.395	1,7	210.140	1,6
	65 a 79 años	2.591	2.200	437	19,9%	1.436	1.193	265	22,2%	1.155	1.007	172	17,1%	392.224	6,6	143.156	10,0	249.068	4,6
	80 o más	12.889	11.897	1.222	10,3%	4.601	4.259	425	10,0%	8.288	7.638	797	10,4%	987.268	13,1	264.817	17,4	722.451	11,5
	Total	16.264	14.796	1.800	12,2%	6.489	5.859	756	12,9%	9.775	8.936	1.044	11,7%	1.863.027	8,7	681.368	9,5	1.181.659	8,3
jul.-21	< 65 años	812	682	152	22,3%	470	394	92	23,4%	342	288	60	20,8%	486.380	1,7	275.137	1,7	211.243	1,6
	65 a 79 años	2.633	2.195	463	21,1%	1.399	1.189	220	18,5%	1.234	1.006	243	24,1%	395.726	6,7	144.616	9,7	251.110	4,9
	80 o más	13.027	11.862	1.422	12,0%	4.815	4.238	662	15,6%	8.212	7.624	760	10,0%	992.713	13,1	266.937	18,0	725.776	11,3
	Total	16.472	14.739	2.037	13,8%	6.684	5.821	975	16,7%	9.788	8.918	1.063	11,9%	1.874.819	8,8	686.690	9,7	1.188.129	8,2
ago.-21	< 65 años	862	791	119	15,0%	516	462	80	17,4%	346	329	39	11,8%	486.442	1,8	275.269	1,9	211.173	1,6
	65 a 79 años	2.759	2.513	309	12,3%	1.493	1.367	160	11,7%	1.266	1.146	149	13,0%	396.428	7,0	145.033	10,3	251.395	5,0
	80 o más	14.516	13.178	1.549	11,8%	5.313	4.759	638	13,4%	9.203	8.418	911	10,8%	992.890	14,6	267.072	19,9	725.818	12,7
	Total	18.137	16.481	1.976	12,0%	7.322	6.588	878	13,3%	10.815	9.893	1.099	11,1%	1.875.760	9,7	687.374	10,7	1.188.386	9,1
sep.-21	< 65 años	769	691	98	14,2%	461	400	70	17,6%	308	291	28	9,4%	487.522	1,6	275.959	1,7	211.563	1,5
	65 a 79 años	2.476	2.133	383	17,9%	1.370	1.173	201	17,1%	1.106	960	182	18,9%	398.250	6,2	145.770	9,4	252.480	4,4
	80 o más	12.711	11.155	1.690	15,2%	4.541	4.035	576	14,3%	8.170	7.120	1.114	15,7%	994.143	12,8	267.541	17,0	726.602	11,2
	Total	15.956	13.978	2.171	15,5%	6.372	5.607	847	15,1%	9.584	8.371	1.324	15,8%	1.879.915	8,5	689.270	9,2	1.190.645	8,0
oct.-21	< 65 años	773	801	58	7,3%	443	455	33	7,1%	330	346	26	7,4%	489.167	1,6	277.029	1,6	212.138	1,6
	65 a 79 años	2.487	2.432	163	6,7%	1.351	1.325	95	7,1%	1.136	1.107	68	6,1%	401.367	6,2	147.071	9,2	254.296	4,5
	80 o más	12.482	12.834	323	2,5%	4.602	4.662	166	3,6%	7.880	8.172	157	1,9%	999.036	12,5	269.281	17,1	729.755	10,8
	Total	15.742	16.067	544	3,4%	6.396	6.443	293	4,6%	9.346	9.625	251	2,6%	1.889.570	8,3	693.381	9,2	1.196.189	7,8
TOTAL	< 65 años	17.308	15.325	2.992	19,5%	10.171	8.991	1.723	19,2%	7.137	6.334	1.270	20,0%	477.835	36,2	269.159	37,8	208.676	34,2
	65 a 79 años	57.825	48.759	10.730	22,0%	31.409	26.620	5.747	21,6%	26.416	22.138	4.983	22,5%	391.993	147,5	142.401	220,6	249.591	105,8
	80 o más	307.672	266.351	52.077	19,6%	111.462	95.524	19.559	20,5%	196.210	170.828	32.517	19,0%	989.956	310,8	266.193	418,7	723.763	271,1
	Total	382.805	330.435	65.799	19,9%	153.042	131.135	27.029	20,6%	229.763	199.300	38.770	19,5%	1.859.784	205,8	677.754	225,8	1.182.030	194,4

A nivel nacional, en los datos de fallecidos que se registraron en el Sistema para la Autonomía y Atención a la Dependencia en los meses de marzo de 2020 a octubre de 2021 se contabilizaron 382.805 personas fallecidas con solicitud de dependencia, 65.799 personas fallecidas más de lo esperado

(según las estimaciones realizadas con los datos de fallecimientos de personas con solicitud de dependencia desde el 1-1-2017).

Exceso*: el cálculo del exceso de mortalidad a nivel nacional en cada mes, grupo de edad y sexo se calcula sumando los excesos de mortalidad de cada una de las CCAA en dicho mes, grupo de edad y sexo, y no como la resta de las personas fallecidas observadas a nivel nacional menos las esperadas. De esta forma, si ha habido exceso de mortalidad en alguna CCAA en un mes determinado para un grupo de edad y sexo, este quedará reflejado en el exceso de mortalidad a nivel nacional de dicho mes. En cambio, calculándolo de la otra forma (personas fallecidas observadas a nivel nacional de un grupo de edad y sexo menos las esperadas a nivel nacional de dicho grupo de edad y sexo) los excesos de mortalidad de unas CCAA se podrían compensar con los casos de CCAA que presenten un número de personas fallecidas observadas inferiores a las esperadas. Exceso**: el cálculo del exceso de todo el periodo se calcula como la suma de los excesos de cada uno de los meses, y no como la resta de las personas fallecidas observadas del periodo menos las esperadas en el periodo. De esta forma, si ha habido exceso de mortalidad en uno de los meses quedará reflejado en el exceso de mortalidad del periodo total.

Por lo que el **exceso de mortalidad entre las personas con solicitud de dependencia de marzo 2020-octubre de 2021 fue del 19,9%**, siendo el exceso de mortalidad de abril (113,4%) muy superior al de marzo (43,3%) y al de mayo (28,6%). La evolución es variante desde entonces, con un repunte en septiembre de 2020 (25,5%) y en diciembre de 2020 (28,6%), donde se registró el mismo exceso de fallecimientos en las solicitudes que en mayo de 2020. Desde diciembre el exceso registrado disminuyó hasta marzo de 2021 (3,4%), donde se registró el menor valor desde el comienzo de la pandemia. Desde abril de 2021 tiene tendencia creciente hasta alcanzar el 15,5% en septiembre de 2021, el mayor valor de exceso de mortalidad desde diciembre de 2020, mientras que en octubre se ha registrado el menor valor desde marzo de 2021 (3,4%).

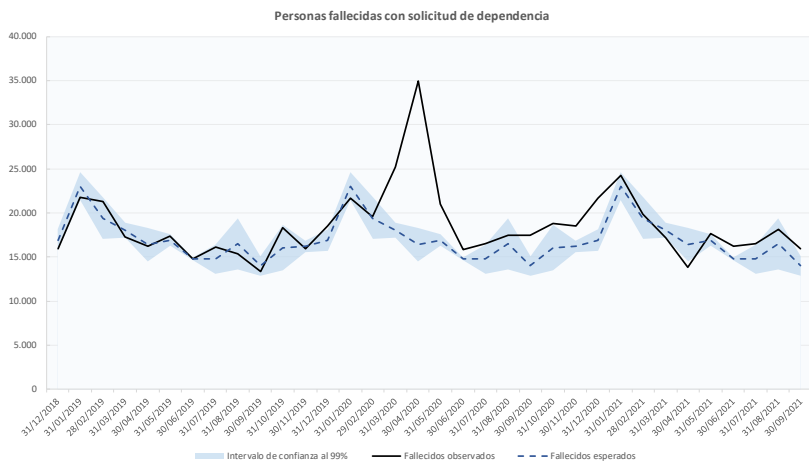

Evolución del exceso de mortalidad de las personas con solicitud de dependencia (%)

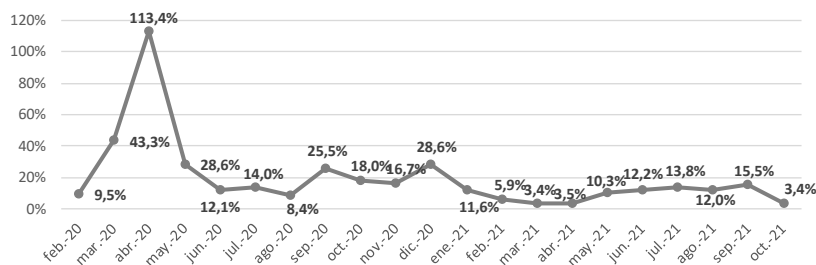

El número medio de solicitudes del periodo marzo 2020-octubre de 2021 fue de 1.859.784 solicitudes, por lo que **la tasa de personas con solicitud de dependencia fallecidas fue de 205,8 por cada 1.000 solicitudes**. En las personas con **80 años o más** dicha tasa sube hasta 310,8 personas con solicitud fallecidas en el periodo por cada 1.000 solicitudes. Mientras que para los **menores de 65 años** fue inferior, de 36,2 personas con solicitud fallecidas por cada 1.000 solicitudes, y para el grupo de edad de **65 a 79 años** se situó en 147,5 personas con solicitud fallecidas por cada 1.000 solicitudes.

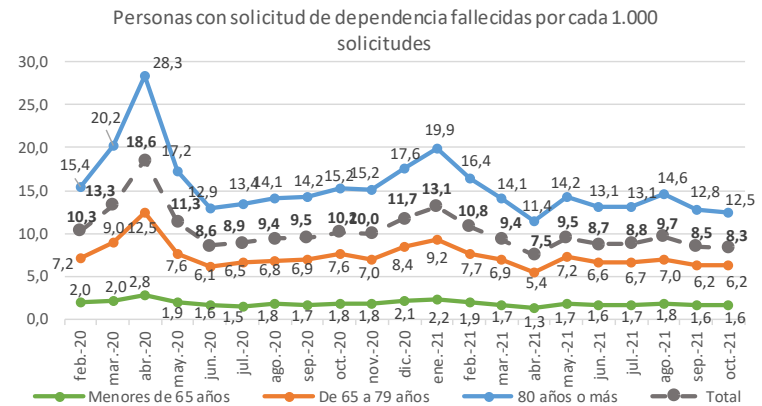

La tasa de personas con solicitud fallecidas registró en el mes de abril de 2020 (18,6) su mayor valor y descendió hasta junio de 2020 (8,6). Desde entonces tuvo una evolución ascendente hasta enero de 2021 (13,1), cuando registró un valor superior al de mayo de 2020, descendió hasta abril de 2021 (7,5), volvió a crecer hasta agosto (9,7) y ha descendido hasta octubre (8,3). En octubre de 2021 se ha registrado 8,3 personas con solicitud de dependencia fallecidas por cada 1.000 solicitudes. Por edades, el grupo de edad de **80 años o más** fue el que registró una tasa mayor,

mientras que *los menores de 65* son los que registraron una tasa inferior durante todo el periodo.

De las **382.805** personas con solicitud de dependencia fallecidas en marzo 2020-octubre de 2021, **307.672** tenían **80 años o más** (52.077 personas fallecidas más de lo esperado para dicho grupo de edad, lo que supone un exceso de mortalidad del 19,6%), **57.825** estaban en el grupo de edad de **65 a 79 años** (10.730 personas más de lo esperado, un exceso de mortalidad del 22,0%) y **17.308** eran **menores de 65 años** (2.992 personas más de lo esperado, un exceso de mortalidad del 19,5%).

Personas con solicitud de dependencia fallecidas en marzo 2020-octubre 2021. Distribución por edad

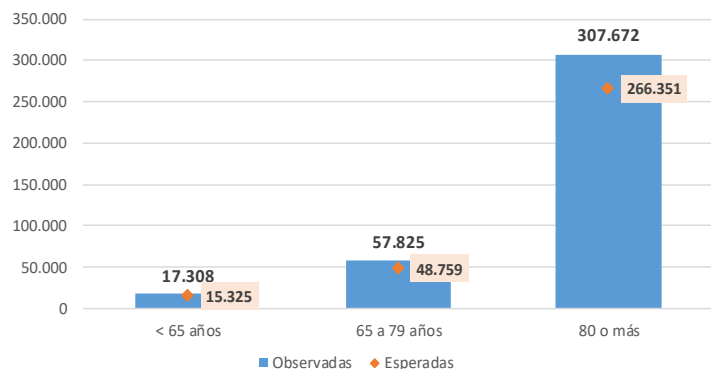

Exceso de mortalidad en las personas con solicitud de dependencia en marzo 2020-octubre 2021. Distribución por edad

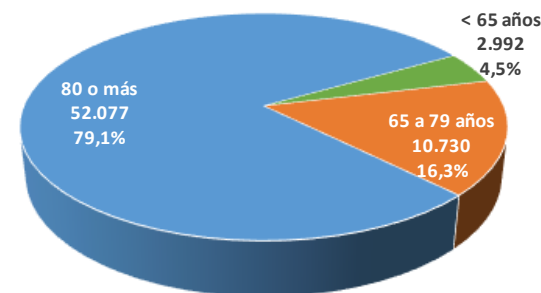

Si comparamos el exceso de mortalidad de las personas con solicitud de dependencia según el sexo de la persona, **el exceso de mortalidad en las mujeres con solicitud de dependencia durante el periodo marzo 2020-octubre de 2021 fue superior al de los hombres**, excepto en el grupo de edad de *80 años o más* en el que el exceso de mortalidad de las mujeres fue del 19,0% (fallecieron 196.210 mujeres con solicitud de dependencia, 32.517 más de lo esperado) frente a 20,5% en hombres (fallecieron 111.462 hombres con solicitud de dependencia, 19.559 más de lo esperado). Así, en *menores de 65 años* el exceso de mortalidad de las mujeres fue del 20,0% (fallecieron 7.137 mujeres con solicitud de dependencia, 1.270 más de lo esperado) frente a 19,2% en hombres (fallecieron 10.171 hombres con solicitud de dependencia, 1.723 más de lo esperado); en el grupo de edad de *65 a 79 años* el exceso de mortalidad de las mujeres fue del 22,5% (fallecieron 26.416 mujeres con solicitud de dependencia, 4.983 más de lo esperado) frente a 21,6% en hombres (fallecieron 31.409 hombres con solicitud de dependencia, 5.747 más de lo esperado).

Personas con solicitud de dependencia fallecidas en marzo 2020-octubre 2021. Distribución por sexo y edad

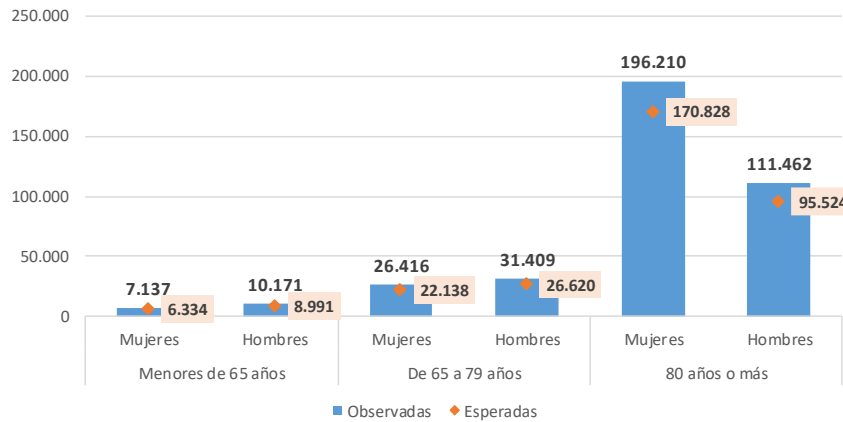

Exceso de mortalidad en las personas con solicitud de dependencia en marzo 2020-octubre 2021. Distribución por sexo y edad

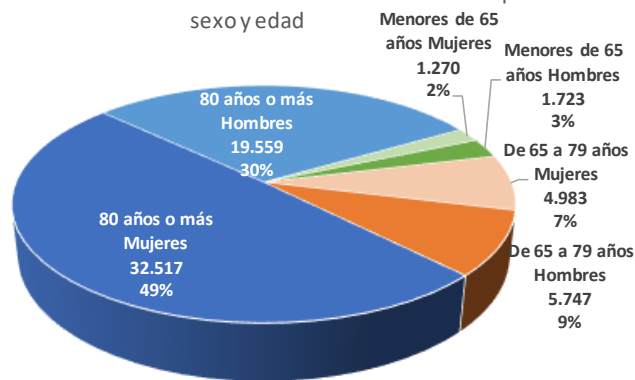

El número medio de solicitudes distribuidas por sexo del periodo marzo 2020-octubre de 2021 fue de 677.754 solicitudes de hombres y 1.182.030 solicitudes de mujeres, por lo que **la tasa de personas con solicitud de dependencia fallecidas fue de 225,8 por cada 1.000 solicitudes en el caso de los hombres y de 194,4 por cada 1.000 solicitudes en el caso de las mujeres**. Se repite el mismo comportamiento en cada uno de los grupos de edad, registrando la tasa de personas con solicitud de dependencia de personas fallecidas por cada 1.000 solicitudes valores superiores en los hombres con respecto a los valores de dicha tasa en las mujeres. Así en las personas con **80 años o más** dicha tasa sube hasta 418,7 personas con solicitud fallecidas por cada 1.000 solicitudes en el caso de los hombres y a 271,1 por cada 1.000 solicitudes en el caso de las mujeres. En los **menores de 65 años** fue inferior, de 37,8 personas con solicitud fallecidas por cada 1.000 solicitudes en el caso de los hombres y de 34,2 personas con solicitud fallecidas por cada 1.000 solicitudes en el caso de las mujeres. Para el grupo de edad de **65 a 79 años** se situó en 220,6 personas con solicitud fallecidas por cada 1.000 solicitudes en el caso de los hombres y de 105,8 personas con solicitud fallecidas por cada 1.000 solicitudes en el caso de las mujeres.

Personas con solicitud de dependencia fallecidas por cada 1.000 solicitudes en marzo 2020-octubre 2021. Distribución por sexo y edad

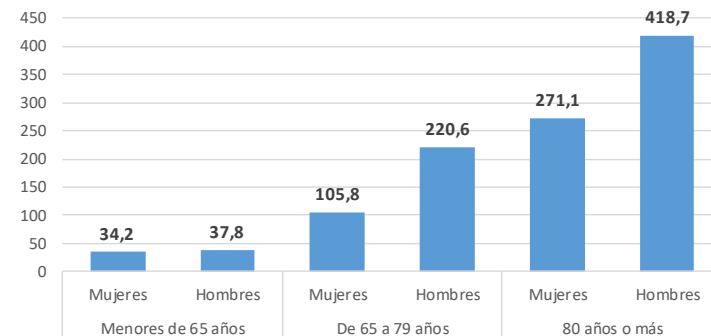



2.3. Personas con resolución de grado de dependencia fallecidas a nivel nacional

		Personas con resolución de grado de dependencia fallecidas				Total personas con resolución de grado de dependencia	
Fecha de fallecimientos	Grado	Observadas	Esperadas	Exceso*	% Exceso	Nº	Personas resolución de grado fallecidas por cada 1.000 personas con resolución
mar.-20	Sin grado	1.795	1.645	226	13,7%	357.131	5,0
	Grado I	3.504	2.770	884	31,9%	473.041	7,4
	Grado II	6.660	4.992	1.769	35,4%	517.993	12,9
	Grado III	11.626	7.023	4.827	68,7%	400.127	29,1
	Total	23.585	16.431	7.706	46,9%	1.748.292	13,5
abr.-20	Sin grado	3.049	1.384	1.681	121,5%	355.531	8,6
	Grado I	4.851	2.437	2.414	99,0%	471.066	10,3
	Grado II	9.898	4.397	5.501	125,1%	513.321	19,3
	Grado III	14.994	6.370	8.624	135,4%	391.353	38,3
	Total	32.792	14.588	18.220	124,9%	1.731.271	18,9
may.-20	Sin grado	1.594	1.432	307	21,4%	352.449	4,5
	Grado I	3.029	2.442	729	29,8%	469.887	6,4
	Grado II	6.034	4.428	1.705	38,5%	507.338	11,9
	Grado III	8.332	6.461	2.168	33,6%	380.208	21,9
	Total	18.989	14.764	4.908	33,2%	1.709.882	11,1
jun.-20	Sin grado	1.311	1.201	156	13,0%	351.766	3,7
	Grado I	2.395	2.128	306	14,4%	468.827	5,1
	Grado II	4.352	4.078	425	10,4%	503.722	8,6
	Grado III	6.332	5.915	736	12,4%	374.901	16,9
	Total	14.390	13.321	1.622	12,2%	1.699.216	8,5
jul.-20	Sin grado	1.292	1.187	159	13,4%	352.287	3,7
	Grado I	2.499	2.123	404	19,0%	470.060	5,3
	Grado II	4.550	3.974	655	16,5%	504.146	9,0
	Grado III	6.757	6.007	889	14,8%	374.744	18,0
	Total	15.098	13.291	2.107	15,9%	1.701.237	8,9
ago.-20	Sin grado	1.270	1.421	73	5,2%	351.867	3,6
	Grado I	2.555	2.242	328	14,6%	470.363	5,4
	Grado II	4.827	4.222	632	15,0%	503.585	9,6
	Grado III	7.146	6.384	932	14,6%	372.421	19,2
	Total	15.798	14.270	1.965	13,8%	1.698.236	9,3
sep.-20	Sin grado	1.436	1.095	349	31,9%	352.379	4,1
	Grado I	2.700	2.081	620	29,8%	470.420	5,7
	Grado II	4.919	3.797	1.126	29,6%	503.126	9,8
	Grado III	6.831	5.628	1.207	21,5%	371.851	18,4
	Total	15.886	12.602	3.302	26,2%	1.697.776	9,4

		Personas con resolución de grado de dependencia fallecidas				Total personas con resolución de grado de dependencia	
Fecha de fallecimientos	Grado	Observadas	Esperadas	Exceso*	% Exceso	Nº	Personas resolución de grado fallecidas por cada 1.000 personas con resolución
oct.-20	Sin grado	1.618	1.292	348	26,9%	353.367	4,6
	Grado I	3.014	2.330	685	29,4%	471.224	6,4
	Grado II	5.396	4.367	1.031	23,6%	504.642	10,7
	Grado III	6.915	6.372	892	14,0%	373.923	18,5
	Total	16.943	14.360	2.956	20,6%	1.703.156	9,9
nov.-20	Sin grado	1.577	1.342	265	19,7%	352.615	4,5
	Grado I	3.053	2.409	652	27,1%	472.465	6,5
	Grado II	5.395	4.410	1.011	22,9%	505.626	10,7
	Grado III	7.008	6.471	825	12,8%	374.541	18,7
	Total	17.033	14.632	2.753	18,8%	1.705.247	10,0
dic.-20	Sin grado	1.823	1.384	449	32,4%	352.921	5,2
	Grado I	3.418	2.559	878	34,3%	473.559	7,2
	Grado II	6.417	4.741	1.688	35,6%	506.355	12,7
	Grado III	8.258	6.777	1.612	23,8%	376.559	21,9
	Total	19.916	15.461	4.627	29,9%	1.709.394	11,7
ene.-21	Sin grado	2.094	2.027	241	11,9%	351.954	5,9
	Grado I	3.904	3.560	461	12,9%	474.496	8,2
	Grado II	6.955	6.636	864	13,0%	505.471	13,8
	Grado III	9.094	8.901	971	10,9%	374.305	24,3
	Total	22.047	21.124	2.537	12,0%	1.706.226	12,9
feb.-21	Sin grado	1.761	1.589	246	15,5%	350.992	5,0
	Grado I	3.449	2.894	588	20,3%	476.845	7,2
	Grado II	5.641	5.329	455	8,5%	506.578	11,1
	Grado III	7.372	7.594	472	6,2%	373.620	19,7
	Total	18.223	17.406	1.762	10,1%	1.708.035	10,7
mar.-21	Sin grado	1.581	1.645	134	8,1%	351.150	4,5
	Grado I	2.827	2.770	218	7,9%	476.816	5,9
	Grado II	4.854	4.992	212	4,2%	507.026	9,6
	Grado III	6.370	7.023	206	2,9%	375.171	17,0
	Total	15.632	16.431	770	4,7%	1.710.163	9,1
abr.-21	Sin grado	1.027	1.384	7	0,5%	350.195	2,9
	Grado I	2.192	2.437	201	8,2%	478.048	4,6
	Grado II	3.925	4.397	250	5,7%	510.306	7,7
	Grado III	5.515	6.370	515	8,1%	380.287	14,5
	Total	12.659	14.588	972	6,7%	1.718.836	7,4



Fecha de fallecimientos	Grado	Personas con resolución de grado de dependencia fallecidas				Total personas con resolución de grado de dependencia	
		Observadas	Esperadas	Exceso*	% Exceso	Nº	Personas resolución de grado fallecidas por cada 1.000 personas con resolución
may.-21	Sin grado	1.523	1.432	216	15,1%	350.596	4,3
	Grado I	2.965	2.442	591	24,2%	480.703	6,2
	Grado II	4.873	4.428	576	13,0%	514.532	9,5
	Grado III	6.659	6.461	372	5,8%	385.592	17,3
	Total	16.020	14.764	1.755	11,9%	1.731.423	9,3
jun.-21	Sin grado	1.204	1.201	99	8,2%	351.193	3,4
	Grado I	2.526	2.128	441	20,7%	482.001	5,2
	Grado II	4.478	4.078	480	11,8%	518.087	8,6
	Grado III	6.532	5.915	724	12,2%	389.567	16,8
	Total	14.740	13.321	1.744	13,1%	1.740.848	8,5
jul.-21	Sin grado	1.280	1.187	149	12,6%	351.261	3,6
	Grado I	2.584	2.123	483	22,8%	485.211	5,3
	Grado II	4.572	3.974	677	17,0%	521.907	8,8
	Grado III	6.643	6.007	761	12,7%	391.928	16,9
	Total	15.079	13.291	2.071	15,6%	1.750.307	8,6
ago.-21	Sin grado	1.386	1.421	147	10,3%	350.053	4,0
	Grado I	2.715	2.242	473	21,1%	483.525	5,6
	Grado II	5.112	4.222	922	21,8%	521.410	9,8
	Grado III	7.440	6.384	1.195	18,7%	391.354	19,0
	Total	16.653	14.270	2.737	19,2%	1.746.342	9,5
sep.-21	Sin grado	1.257	1.095	217	19,8%	349.948	3,6
	Grado I	2.479	2.081	415	19,9%	483.988	5,1
	Grado II	4.476	3.797	705	18,6%	523.090	8,6
	Grado III	6.422	5.628	851	15,1%	392.178	16,4
	Total	14.634	12.602	2.188	17,4%	1.749.204	8,4
oct.-21	Sin grado	1.193	1.292	20	1,5%	351.184	3,4
	Grado I	2.425	2.330	169	7,3%	487.008	5,0
	Grado II	4.331	4.367	232	5,3%	527.412	8,2
	Grado III	6.247	6.372	274	4,3%	395.781	15,8
	Total	14.196	14.360	694	4,8%	1.761.385	8,1
TOTAL	Sin grado	31.071	27.657	5.486	19,8%	352.042	88,3
	Grado I	59.084	48.531	11.940	24,6%	475.978	124,1
	Grado II	107.665	89.626	20.917	23,3%	511.284	210,6
	Grado III	152.493	130.062	29.055	22,3%	382.021	399,2
	Total	350.313	295.876	67.398	22,8%	1.721.324	203,5

Las personas con resolución de grado de dependencia son las personas que teniendo una solicitud de dependencia, ya han sido valoradas y, o bien se

les ha reconocido una situación de dependencia (Grado III: Gran dependencia, Grado II: dependencia severa o Grado I: dependencia moderada), o bien no se les ha reconocido una situación de dependencia (Sin grado). Es decir, las personas fallecidas con resolución de grado de dependencia están todas incluidas en las personas con solicitud fallecidas.

A nivel nacional, **en los datos de fallecidos que se registraron en el Sistema para la Autonomía y Atención a la Dependencia en los meses de marzo 2020-septiembre de 2021** (que corresponde con los cruces de fallecidos realizados en SISAAD en los meses de abril 2020-noviembre 2021 con los datos de fallecimientos de INE y Justicia) **se contabilizaron 350.313 personas fallecidas con resolución del grado de dependencia, 67.398 personas fallecidas más de lo esperado** (según las estimaciones realizadas con los datos de fallecimientos desde el 1-1-2017).

Es decir, de las 382.805 personas con solicitud de dependencia que fallecieron en el periodo, 350.313 (el 91,5%) ya contaban con una resolución de grado de dependencia, mientras que 32.492 (el 8,5%) estaban pendientes de una resolución de grado.

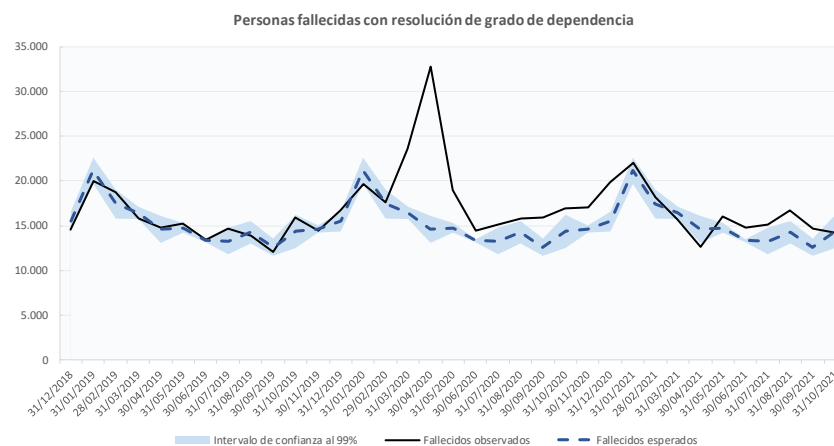

Por lo que el **exceso de mortalidad entre las personas con resolución del grado de dependencia de marzo 2020-octubre de 2021 fue del 22,8%**, siendo el exceso de mortalidad de abril de 2020 (124,9%) muy superior al del resto de meses. En marzo (46,9%) y mayo de 2020 (33,2%) también fue muy elevada, disminuyendo en gran medida en los meses de junio-agosto de dicho año. En septiembre de 2020 tuvo un repunte (26,2%) y en diciembre de 2020 (29,9%) registró el mayor valor desde mayo. En cambio, disminuyó desde enero de 2021 hasta marzo, registrando el menor valor desde el comienzo de la pandemia (4,7%). Desde abril creció de forma constante hasta agosto (19,2%), el mayor valor desde diciembre de 2020. A continuación ha disminuido hasta el 4,8% de octubre.

Evolución del exceso de mortalidad de las personas con resolución de dependencia (%)

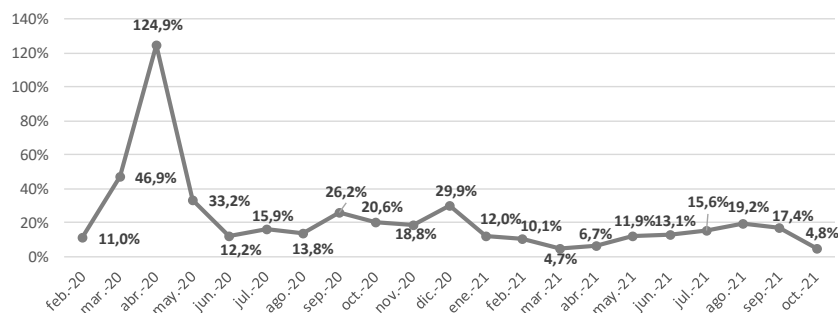

El número medio de personas con resolución de grado de dependencia del periodo marzo 2020-octubre de 2021 fue de 1.721.324 personas, por lo que **la tasa de personas con resolución de grado de dependencia fallecidas fue de 203,5 por cada 1.000 resoluciones de grado**. En las personas con *gran dependencia (Grado III)* dicha tasa sube hasta 399,2 personas con resolución de Grado III fallecidas por cada 1.000 resoluciones de dicho grado en el periodo. Para las personas con situación de *dependencia severa*

(Grado II) la tasa es de 210,6 personas con resolución de Grado II fallecidas por cada 1.000 resoluciones de dicho grado, ligeramente superior a la del total de resoluciones de grado. Mientras que para las personas con situación de *dependencia moderada (Grado I)* o con resolución *sin reconocimiento de situación de dependencia (Sin grado)* fue inferior, de 124,1 y 88,3 personas por cada 1.000 resoluciones de dichos grados, respectivamente.

La tasa de personas con resolución de grado fallecidas registró en el mes de abril de 2020 valores superiores a los de marzo y descendió hasta junio de 2020, creció hasta enero de 2021 (12,9) alcanzando el mayor valor registrado desde abril, descendió hasta abril de 2021 (7,4), volvió a aumentar hasta agosto (9,5) y ha disminuido hasta octubre de 2021 (8,1). Por grado de dependencia, en los meses del periodo analizado las personas con resolución de *situación de gran dependencia (Grado III)* fueron las que registraron una tasa mayor, mientras que las personas con situación de *dependencia moderada (Grado I)* o con resolución *sin reconocimiento de situación de dependencia (Sin grado)* registraron una tasa inferior. Cabe destacar que la tasa de personas fallecidas con *situación de gran dependencia* evolucionó mejor en los meses de agosto a octubre de 2020 que el resto, y también en el mes de febrero de 2021, cuando la tasa de las personas con resolución de Grado III disminuyó con mayor intensidad que los demás. En cambio, en los meses de diciembre de 2020, enero de 2021, mayo de 2021 y agosto de 2021, la tasa de personas fallecidas de dicho grupo aumentó en mayor medida que el resto de grados de dependencia.

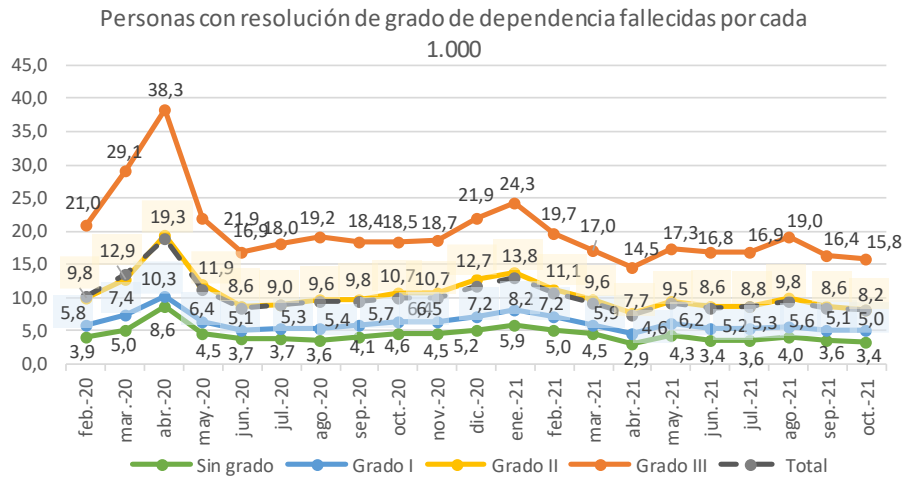

Personas con resolución de grado de dependencia fallecidas en marzo 2020-octubre 2021. Distribución por grado de dependencia

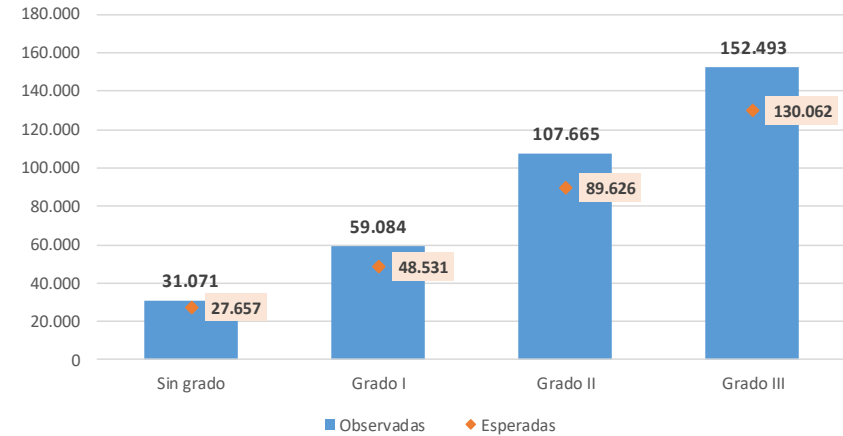

De las 350.313 personas con resolución de grado de dependencia fallecidas en marzo 2020-octubre de 2021, 152.493 tenían reconocida una gran dependencia (Grado III) (29.055 personas fallecidas más de lo esperado para dicho grado de dependencia, lo que supone un exceso de mortalidad del 22,3%), 107.665 tenían reconocida una situación de dependencia severa (Grado II) (20.917 personas más de lo esperado, un exceso de mortalidad del 23,3%), 59.084 tenían reconocida una situación de dependencia moderada (Grado I) (11.940 personas más de lo esperado, un exceso de mortalidad del 24,6%) y 31.071 tenían una resolución sin reconocimiento de situación de dependencia (Sin grado) (5.486 personas más de lo esperado, un exceso de mortalidad del 19,8%).

Exceso de mortalidad en las personas con resolución de grado de dependencia en marzo 2020-octubre 2021. Distribución por grado de dependencia

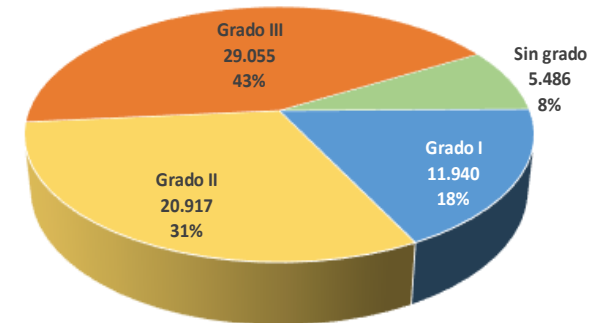

2.4. Personas con resolución de prestación de dependencia fallecidas a nivel nacional

Fecha de fallecimientos		Personas beneficiarias con prestación de dependencia fallecidas												Total personas beneficiarias con prestación dependencia					
		TOTAL				Atención residencial				Apoyo en el domicilio				TOTAL		Atención residencial		Apoyo en el domicilio	
Grado dependencia	Observadas	Esperadas	Exceso*	% Exceso	Observadas	Esperadas	Exceso*	% Exceso	Observadas	Esperadas	Exceso*	% Exceso	Nº	Personas benef. con prest. fallecidas por cada 1.000 personas benef.	Nº	Personas benef. con prest. fallecidas por cada 1.000 personas benef.	Nº	Personas benef. con prest. fallecidas por cada 1.000 personas benef.	
mar.-20	Grado I	2.414	1.479	1.000	67,7%	230	115	146	126,6%	2.184	1.363	854	62,7%	317.355	7,6	13.915	16,5	303.440	7,2
	Grado II	5.722	4.030	1.912	47,4%	2.657	1.333	1.337	100,3%	3.065	2.697	575	21,3%	443.517	12,9	100.470	26,4	343.047	8,9
	Grado III	10.527	5.812	4.952	85,2%	7.020	2.677	4.399	164,3%	3.507	3.135	553	17,6%	360.648	29,2	134.777	52,1	225.871	15,5
	Total	18.663	11.320	7.864	69,5%	9.907	4.125	5.882	142,6%	8.756	7.195	1.982	27,6%	1.121.520	16,6	249.162	39,8	872.358	10,0
abr.-20	Grado I	3.160	1.357	1.806	133,1%	311	101	213	210,2%	2.849	1.256	1.593	126,8%	318.305	9,9	13.752	22,6	304.553	9,4
	Grado II	8.376	3.638	4.740	130,3%	4.423	1.245	3.178	255,4%	3.953	2.393	1.562	65,3%	441.606	19,0	99.056	44,7	342.550	11,5
	Grado III	13.149	5.412	7.766	143,5%	8.700	2.526	6.176	244,5%	4.449	2.886	1.591	55,1%	354.213	37,1	129.602	67,1	224.611	19,8
	Total	24.685	10.407	14.313	137,5%	13.434	3.872	9.567	247,1%	11.251	6.535	4.746	72,6%	1.114.124	22,2	242.410	55,4	871.714	12,9
may.-20	Grado I	1.882	1.351	577	42,7%	108	97	28	29,1%	1.774	1.254	549	43,8%	319.960	5,9	13.612	7,9	306.348	5,8
	Grado II	4.992	3.652	1.438	39,4%	2.226	1.264	1.002	79,3%	2.766	2.389	436	18,3%	437.820	11,4	96.593	23,0	341.227	8,1
	Grado III	7.247	5.480	1.951	35,6%	4.120	2.525	1.614	63,9%	3.127	2.954	338	11,4%	345.688	21,0	122.788	33,6	222.900	14,0
	Total	14.121	10.483	3.967	37,8%	6.454	3.886	2.644	68,0%	7.667	6.597	1.323	20,1%	1.103.468	12,8	232.993	27,7	870.475	8,8
jun.-20	Grado I	1.607	1.202	430	35,8%	88	82	21	25,1%	1.519	1.119	410	36,6%	324.609	5,0	13.575	6,5	311.034	4,9
	Grado II	3.704	3.354	486	14,5%	1.279	1.163	148	12,7%	2.425	2.191	338	15,4%	438.769	8,4	95.956	13,3	342.813	7,1
	Grado III	5.661	5.029	853	17,0%	2.686	2.357	428	18,2%	2.975	2.673	425	15,9%	342.652	16,5	120.604	22,3	222.048	13,4
	Total	10.972	9.585	1.769	18,5%	4.053	3.602	597	16,6%	6.919	5.983	1.172	19,6%	1.106.030	9,9	230.135	17,6	875.895	7,9
jul.-20	Grado I	1.718	1.216	538	44,2%	80	88	24	26,8%	1.638	1.127	514	45,6%	328.609	5,2	13.524	5,9	315.085	5,2
	Grado II	3.872	3.271	710	21,7%	1.373	1.155	266	23,0%	2.499	2.116	444	21,0%	440.415	8,8	96.065	14,3	344.350	7,3
	Grado III	5.962	5.069	1.119	22,1%	2.699	2.373	460	19,4%	3.263	2.696	659	24,4%	342.885	17,4	120.509	22,4	222.376	14,7
	Total	11.552	9.556	2.367	24,8%	4.152	3.617	750	20,7%	7.400	5.939	1.617	27,2%	1.111.909	10,4	230.098	18,0	881.811	8,4
ago.-20	Grado I	1.756	1.283	495	38,6%	90	101	9	8,6%	1.666	1.183	487	41,1%	330.184	5,3	13.554	6,6	316.630	5,3
	Grado II	4.112	3.487	701	20,1%	1.441	1.176	294	25,0%	2.671	2.311	407	17,6%	440.471	9,3	96.150	15,0	344.321	7,8
	Grado III	6.318	5.372	1.160	21,6%	2.867	2.469	522	21,1%	3.451	2.902	638	22,0%	341.137	18,5	119.922	23,9	221.215	15,6
	Total	12.186	10.142	2.356	23,2%	4.398	3.746	825	22,0%	7.788	6.396	1.532	23,9%	1.111.792	11,0	229.626	19,2	882.166	8,8
sep.-20	Grado I	1.871	1.213	673	55,5%	96	85	25	29,4%	1.775	1.128	648	57,4%	331.196	5,6	13.506	7,1	317.690	5,6
	Grado II	4.213	3.066	1.151	37,5%	1.474	1.052	424	40,3%	2.739	2.015	727	36,1%	440.051	9,6	95.940	15,4	344.111	8,0
	Grado III	6.029	4.753	1.285	27,0%	2.788	2.224	565	25,4%	3.241	2.528	720	28,5%	340.245	17,7	119.012	23,4	221.233	14,6
	Total	12.113	9.032	3.109	34,4%	4.358	3.361	1.013	30,1%	7.755	5.671	2.095	36,9%	1.111.492	10,9	228.458	19,1	883.034	8,8

Exceso*: el cálculo del exceso de mortalidad a nivel nacional en cada mes, grupo de edad y sexo se calcula sumando los excesos de mortalidad de cada una de las CCAA en dicho mes, grupo de edad y sexo, y no como la resta de las personas fallecidas observadas a nivel nacional menos las esperadas. De esta forma, si ha habido exceso de mortalidad en alguna CCAA en un mes determinado para un grupo de edad y sexo, este quedará reflejado en el exceso de mortalidad a nivel nacional de dicho mes. En cambio, calculándolo de la otra forma (personas fallecidas observadas a nivel nacional de un grupo de edad y sexo menos las esperadas a nivel nacional de dicho grupo de edad y sexo) los excesos de mortalidad de unas CCAA se podrían compensar con los casos de CCAA que presenten un número de personas fallecidas observadas inferiores a las esperadas.

Exceso**: el cálculo del exceso de todo el periodo se calcula como la suma de los excesos de cada uno de los meses, y no como la resta de las personas fallecidas observadas del periodo menos las esperadas en el periodo. De esta forma, si ha habido exceso de mortalidad en uno de los meses quedará reflejado en el exceso de mortalidad del periodo total.

Fecha de fallecimientos		Personas beneficiarias con prestación de dependencia fallecidas												Total personas beneficiarias con prestación dependencia					
		TOTAL				Atención residencial				Apoyo en el domicilio				TOTAL		Atención residencial		Apoyo en el domicilio	
		Edad	Observadas	Esperadas	Exceso*	% Exceso	Observadas	Esperadas	Exceso*	% Exceso	Observadas	Esperadas	Exceso*	% Exceso	Nº	Personas benef. con prest. fallecidas por cada 1.000 personas benef.	Nº	Personas benef. con prest. fallecidas por cada 1.000 personas benef.	Nº
oct.-20	Grado I	2.063	1.375	729	53,0%	108	127	22	17,6%	1.955	1.249	706	56,6%	333.399	6,2	13.506	8,0	319.893	6,1
	Grado II	4.644	3.595	1.137	31,6%	1.646	1.509	226	15,0%	2.998	2.087	911	43,7%	441.756	10,5	96.125	17,1	345.631	8,7
	Grado III	6.095	5.374	1.304	24,3%	2.694	3.119	158	5,1%	3.401	2.255	1.146	50,8%	341.406	17,9	118.873	22,7	222.533	15,3
	Total	12.802	10.344	3.170	30,6%	4.448	4.754	406	8,5%	8.354	5.590	2.764	49,4%	1.116.561	11,5	228.504	19,5	888.057	9,4
nov.-20	Grado I	2.097	1.405	722	51,4%	110	95	45	46,9%	1.987	1.310	677	51,7%	334.957	6,3	13.430	8,2	321.527	6,2
	Grado II	4.707	3.647	1.130	31,0%	1.709	1.244	502	40,4%	2.998	2.403	628	26,1%	442.580	10,6	95.929	17,8	346.651	8,6
	Grado III	6.220	5.435	1.016	18,7%	2.975	2.584	577	22,3%	3.245	2.852	439	15,4%	341.672	18,2	118.577	25,1	223.095	14,5
	Total	13.024	10.488	2.867	27,3%	4.794	3.923	1.124	28,6%	8.230	6.564	1.743	26,6%	1.119.209	11,6	227.936	21,0	891.273	9,2
dic.-20	Grado I	2.393	1.332	1.081	81,1%	125	106	37	35,3%	2.268	1.226	1.043	85,1%	337.667	7,1	13.387	9,3	324.280	7,0
	Grado II	5.565	3.899	1.691	43,4%	2.112	1.309	806	61,6%	3.453	2.591	885	34,2%	443.395	12,6	95.812	22,0	347.583	9,9
	Grado III	7.322	5.750	1.714	29,8%	3.535	2.656	980	36,9%	3.787	3.093	734	23,7%	343.168	21,3	118.477	29,8	224.691	16,9
	Total	15.280	10.981	4.485	40,8%	5.772	4.071	1.823	44,8%	9.508	6.910	2.663	38,5%	1.124.230	13,6	227.676	25,4	896.554	10,6
ene.-21	Grado I	2.768	1.877	919	49,0%	157	148	38	25,5%	2.611	1.730	881	51,0%	337.908	8,2	13.322	11,8	324.586	8,0
	Grado II	5.984	5.461	973	17,8%	2.085	1.836	379	20,6%	3.899	3.625	594	16,4%	441.533	13,6	94.586	22,0	346.947	11,2
	Grado III	8.004	7.619	1.122	14,7%	3.598	3.500	551	15,8%	4.406	4.118	571	13,9%	340.792	23,5	116.759	30,8	224.033	19,7
	Total	16.756	14.957	3.014	20,1%	5.840	5.484	968	17,6%	10.916	9.473	2.046	21,6%	1.120.233	15,0	224.667	26,0	895.566	12,2
feb.-21	Grado I	2.407	1.510	916	60,6%	100	104	13	12,8%	2.307	1.406	902	64,2%	339.876	7,1	13.425	7,4	326.451	7,1
	Grado II	4.806	4.341	661	15,2%	1.464	1.437	138	9,6%	3.342	2.904	523	18,0%	441.693	10,9	94.292	15,5	347.401	9,6
	Grado III	6.416	6.465	639	9,9%	2.590	2.936	147	5,0%	3.826	3.529	493	14,0%	339.684	18,9	115.636	22,4	224.048	17,1
	Total	13.629	12.316	2.216	18,0%	4.154	4.478	298	6,6%	9.475	7.838	1.918	24,5%	1.121.253	12,2	223.353	18,6	897.900	10,6
mar.-21	Grado I	1.947	1.479	515	34,9%	92	115	19	16,8%	1.855	1.363	496	36,4%	345.448	5,6	12.801	7,2	332.647	5,6
	Grado II	4.152	4.030	487	12,1%	1.213	1.333	97	7,3%	2.939	2.697	390	14,5%	444.975	9,3	95.424	12,7	349.551	8,4
	Grado III	5.531	5.812	502	8,6%	2.098	2.677	15	0,6%	3.433	3.135	487	15,5%	341.973	16,2	116.354	18,0	225.619	15,2
	Total	11.630	11.320	1.505	13,3%	3.403	4.125	132	3,2%	8.227	7.195	1.373	19,1%	1.132.396	10,3	224.579	15,2	907.817	9,1
abr.-21	Grado I	1.632	1.357	336	24,8%	66	101	8	7,9%	1.566	1.256	328	26,1%	348.068	4,7	12.888	5,1	335.180	4,7
	Grado II	3.442	3.638	292	8,0%	1.096	1.245	67	5,4%	2.346	2.393	225	9,4%	447.846	7,7	96.883	11,3	350.963	6,7
	Grado III	4.873	5.412	617	11,4%	2.030	2.526	197	7,8%	2.843	2.886	421	14,6%	346.036	14,1	118.199	17,2	227.837	12,5
	Total	9.947	10.407	1.246	12,0%	3.192	3.872	272	7,0%	6.755	6.535	974	14,9%	1.141.950	8,7	227.970	14,0	913.980	7,4
jun.-21	Grado I	1.785	1.202	603	50,2%	93	82	25	30,8%	1.692	1.119	577	51,6%	351.974	5,1	12.958	7,2	339.016	5,0
	Grado II	3.833	3.354	547	16,3%	1.294	1.163	190	16,3%	2.539	2.191	357	16,3%	453.456	8,5	99.447	13,0	354.009	7,2
	Grado III	5.639	5.029	854	17,0%	2.223	2.357	108	4,6%	3.416	2.673	746	27,9%	353.783	15,9	121.584	18,3	232.199	14,7
	Total	11.257	9.585	2.004	20,9%	3.610	3.602	323	9,0%	7.647	5.983	1.680	28,1%	1.159.213	9,7	233.989	15,4	925.224	8,3

Fecha de fallecimientos	Edad	Personas beneficiarias con prestación de dependencia fallecidas												Total personas beneficiarias con prestación dependencia					
		TOTAL				Atención residencial				Apoyo en el domicilio				TOTAL		Atención residencial		Apoyo en el domicilio	
		Observadas	Esperadas	Exceso*	% Exceso	Observadas	Esperadas	Exceso*	% Exceso	Observadas	Esperadas	Exceso*	% Exceso	Nº	Personas benef. con prest. fallecidas por cada 1.000 personas benef.	Nº	Personas benef. con prest. fallecidas por cada 1.000 personas benef.	Nº	Personas benef. con prest. fallecidas por cada 1.000 personas benef.
jul.-21	Grado I	1.857	1.216	667	54,8%	76	88	13	14,3%	1.781	1.127	654	58,0%	357.535	5,2	12.947	5,9	344.588	5,2
	Grado II	3.954	3.271	764	23,4%	1.335	1.155	203	17,6%	2.619	2.116	561	26,5%	457.749	8,6	100.485	13,3	357.264	7,3
	Grado III	5.791	5.069	860	17,0%	2.406	2.373	112	4,7%	3.385	2.696	748	27,7%	356.563	16,2	122.901	19,6	233.662	14,5
	Total	11.602	9.556	2.290	24,0%	3.817	3.617	328	9,1%	7.785	5.939	1.963	33,0%	1.171.847	9,9	236.333	16,2	935.514	8,3
ago.-21	Grado I	1.997	1.283	745	58,1%	79	101	9	8,6%	1.918	1.183	737	62,3%	359.200	5,6	12.996	6,1	346.204	5,5
	Grado II	4.428	3.487	957	27,4%	1.404	1.176	237	20,1%	3.024	2.311	720	31,2%	458.271	9,7	100.520	14,0	357.751	8,5
	Grado III	6.555	5.372	1.277	23,8%	2.701	2.469	265	10,7%	3.854	2.902	1.011	34,8%	356.680	18,4	122.917	22,0	233.763	16,5
	Total	12.980	10.142	2.979	29,4%	4.184	3.746	511	13,6%	8.796	6.396	2.468	38,6%	1.174.151	11,1	236.433	17,7	937.718	9,4
sep.-21	Grado I	1.805	1.213	615	50,7%	90	85	27	32,2%	1.715	1.128	588	52,1%	365.245	4,9	13.011	6,9	352.234	4,9
	Grado II	3.909	3.066	862	28,1%	1.316	1.052	272	25,9%	2.593	2.015	590	29,3%	463.095	8,4	101.592	13,0	361.503	7,2
	Grado III	5.676	4.753	1.002	21,1%	2.393	2.224	206	9,2%	3.283	2.528	796	31,5%	359.823	15,8	123.691	19,3	236.132	13,9
	Total	11.390	9.032	2.479	27,4%	3.799	3.361	505	15,0%	7.591	5.671	1.974	34,8%	1.188.163	9,6	238.294	15,9	949.869	8,0
oct.-21	Grado I	1.813	1.375	490	35,6%	82	127	7	5,8%	1.731	1.249	482	38,6%	369.944	4,9	13.101	6,3	356.843	4,9
	Grado II	3.758	3.595	465	12,9%	1.264	1.509	35	2,3%	2.494	2.087	430	20,6%	467.380	8,0	102.868	12,3	364.512	6,8
	Grado III	5.424	5.374	973	18,1%	2.240	3.119	14	0,5%	3.184	2.255	958	42,5%	363.374	14,9	124.877	17,9	238.497	13,4
	Total	10.995	10.344	1.927	18,6%	3.586	4.754	56	1,2%	7.409	5.590	1.871	33,5%	1.200.698	9,2	240.846	14,9	959.852	7,7
TOTAL	Grado I	41.001	27.077	14.578	53,8%	2.260	2.047	748	36,6%	38.741	25.030	13.830	55,3%	340.065	120,6	13.306	169,8	326.759	118,6
	Grado II	92.319	73.538	21.772	29,6%	34.024	25.620	9.864	38,5%	58.295	47.918	11.907	24,8%	446.862	206,6	97.621	348,5	349.241	166,9
	Grado III	134.256	109.867	31.712	28,9%	64.621	52.216	17.559	33,6%	69.635	57.651	14.153	24,5%	348.151	385,6	121.309	532,7	226.842	307,0
	Total	267.576	210.482	68.061	32,3%	100.905	79.883	28.171	35,3%	166.671	130.599	39.890	30,5%	1.135.079	235,7	232.236	434,5	902.843	184,6

Las personas beneficiarias con prestación de dependencia son las personas que teniendo una solicitud de dependencia, ya han sido valoradas, se les ha reconocido una situación de dependencia y además ya tienen reconocida al menos una prestación. Es decir, las personas beneficiarias con prestación fallecidas están todas ellas incluidas en las personas con solicitud fallecidas y en las personas con resolución de grado fallecidas.

(según las estimaciones realizadas con los datos de fallecimientos de personas beneficiarias con prestación desde el 1-1-2017). Es decir, de las 319.242 personas beneficiarias con derecho a prestación (aquellas que tienen una resolución de grado de dependencia Grado III, Grado II o Grado I) que fallecieron en el periodo, 267.576 (el 83,8%) ya contaban con una prestación de dependencia, mientras que 51.666 (el 16,2%) estaban pendientes de una resolución de prestación.

A nivel nacional, en los datos de fallecidos que se registraron en el Sistema para la Autonomía y Atención a la Dependencia en los meses de marzo de 2020- octubre de 2021 se contabilizaron 267.576 personas fallecidas beneficiarias con prestación de dependencia, 68.061 más de lo esperado

Personas beneficiarias con prestación de dependencia fallecidas

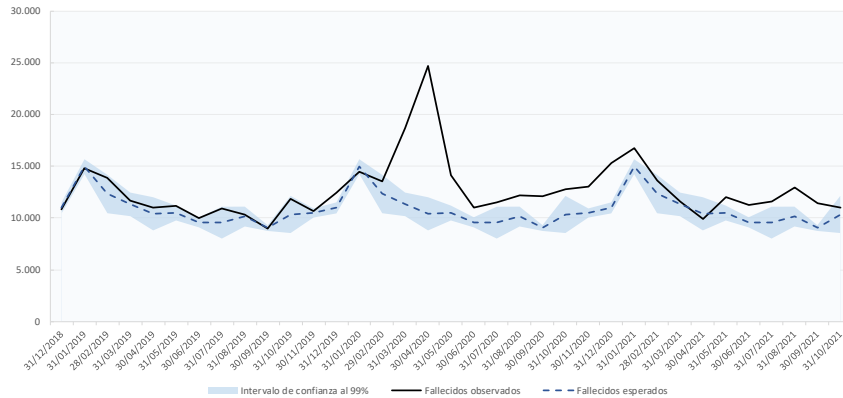

Evolución del exceso de mortalidad de las personas beneficiarias con prestación de dependencia (%)

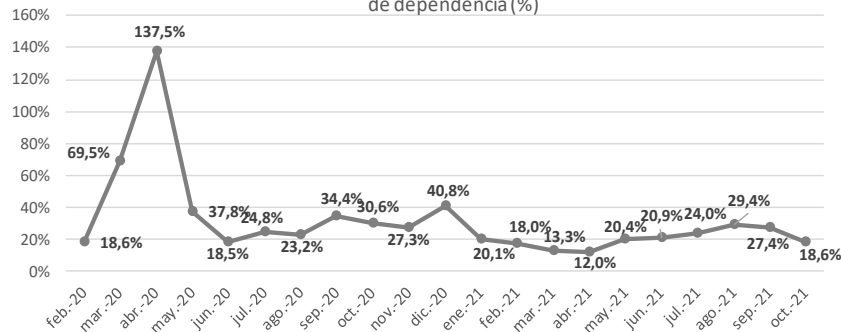

El exceso de mortalidad entre las personas beneficiarias con prestación de marzo 2020-octubre de 2021 fue del 32,3%, siendo el exceso de mortalidad de abril de 2020 (137,5%) muy superior al del resto de meses. En el mes de diciembre 2020 se registró un exceso de mortalidad del 40,8%, el tercer mayor valor del periodo, superando el valor registrado en mayo de 2020 (37,8%) y el más alto desde abril de 2020. Descendió hasta registrar en abril de 2021 el menor valor desde el comienzo de la pandemia (12,0%), ascendió hasta alcanzar el 29,4% en agosto, el mayor valor desde diciembre de 2020, y ha disminuido hasta octubre (18,6%).

Evolución del exceso de mortalidad de las personas beneficiarias con prestación de dependencia (%). Según el grado de dependencia

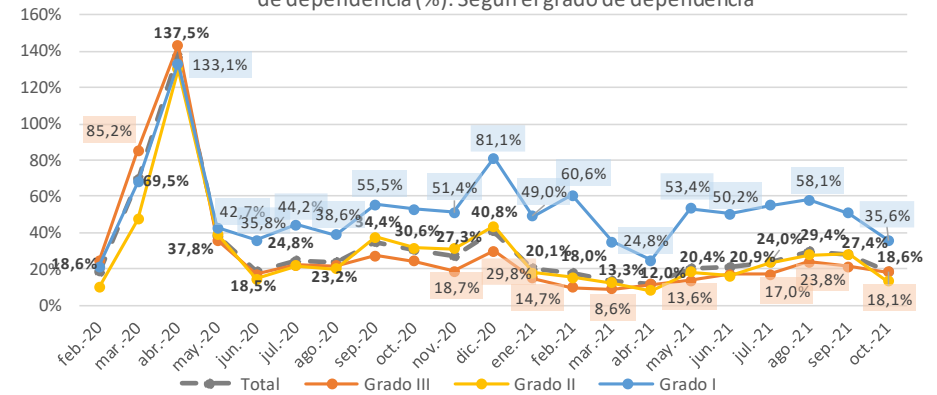

En el gráfico anterior podemos ver cómo la evolución del exceso de mortalidad ha sido diferente según el grado de dependencia. En concreto, para las personas beneficiarias con prestación y situación de *dependencia moderada (Grado I)*, el exceso de mortalidad (en porcentaje) ha sido mayor que en el resto desde junio de 2020, y en el mes de diciembre registró un 81,1% de exceso de mortalidad, su mayor valor desde abril y dato notablemente superior al resto de situaciones de dependencia. Por otro lado, para las personas beneficiarias con prestación y situación de *gran dependencia (Grado III)*, el exceso de mortalidad (en porcentaje) fue menor que en el resto desde septiembre de 2020 a marzo de 2021, y con tendencia decreciente desde diciembre de 2020 a marzo de 2021 (8,6%) alcanzando su menor valor de todo el periodo. Desde abril el exceso de mortalidad de las personas en situación de gran dependencia creció hasta alcanzar el 23,8% en agosto de 2021, el mayor valor desde diciembre de 2020, y ha disminuido hasta el 18,1% en octubre.

De las 267.576 personas beneficiarias con prestación de dependencia fallecidas en marzo 2020-octubre de 2021, 134.256 eran grandes dependientes (Grado III) (31.712 personas fallecidas más de lo esperado,

un exceso de mortalidad del 28,9%), **92.319 eran dependientes severos (Grado II)** (21.772 personas más de lo esperado, un exceso de mortalidad del 29,6%) y **41.001 eran dependientes moderados (Grado I)** (14.578 personas más de lo esperado, un exceso de mortalidad del 53,8%).

Personas beneficiarias de dependencia fallecidas en marzo 2020-octubre 2021. Distribución por grado de dependencia

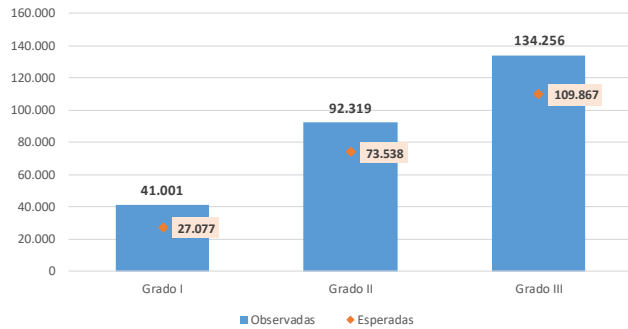

Exceso de mortalidad en las personas beneficiarias de dependencia en marzo 2020-octubre 2021. Distribución por grado de dependencia

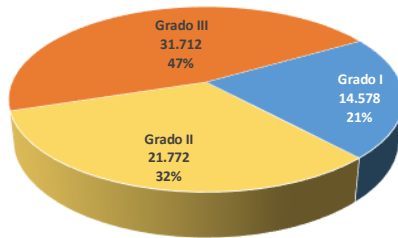

El número medio de personas beneficiarias con prestación del periodo marzo 2020-octubre de 2021 fue de 1.135.079 por lo que **la tasa de personas beneficiarias con prestación fallecidas se situó en 235,7 por cada 1.000 personas beneficiarias con prestación**. En las personas beneficiarias

de prestación con *gran dependencia (Grado III)* la tasa sube hasta 385,6 personas beneficiarias fallecidas por cada 1.000 durante el periodo. Mientras que para las personas con situación de *dependencia moderada (Grado I)* fue inferior, de 120,6 personas beneficiarias con prestación fallecidas por cada 1.000, y para las personas con situación de *dependencia severa (Grado II)* se situó en 206,6 por cada 1.000.

La tasa de personas beneficiarias con prestación fallecidas registró en el mes de abril 2020 su mayor valor (22,2) y descendió notablemente en mayo y junio. En los meses julio-septiembre se mantuvo estable, pero a partir de entonces tuvo tendencia creciente registrando en enero de 2021 el valor de 15,0, el tercer valor más alto del periodo, superando al dato registrado en mayo 2020 (12,8). La tasa de personas beneficiarias con prestación descendió desde febrero de 2021 hasta el valor de 8,7 en abril de 2021. En agosto de 2021 registró el valor de 11,1, el mayor valor desde febrero de 2021, y ha disminuido hasta el 9,2 en octubre. Por situación de dependencia, en todos los meses del periodo analizado el grupo de *grandes dependientes (Grado III)* fue el que obtuvo una tasa mayor, mientras que las personas con *dependencia moderada (Grado I)* son los que registraron una tasa inferior.

Personas beneficiarias con prestación de dependencia fallecidas por cada 1.000

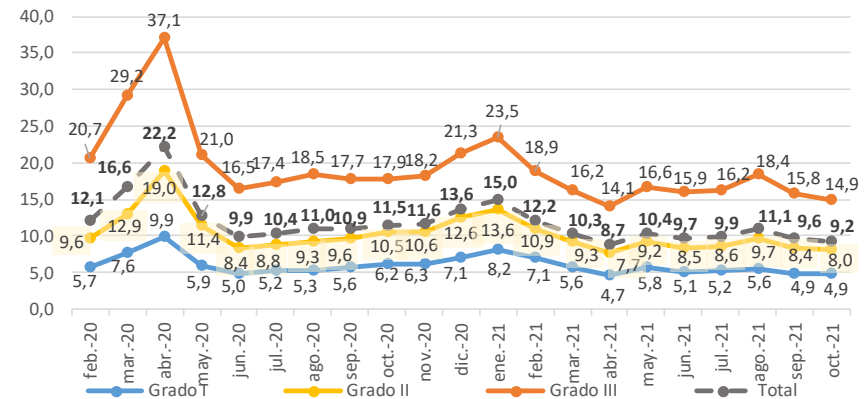

2.4.1. Personas con resolución de prestación de dependencia fallecidas a nivel nacional según tipo de prestación

Desde un punto de vista del lugar donde se disfruta de la prestación, podemos clasificar las personas beneficiarias con prestación en “**Atención residencial**” (incluyendo las personas beneficiarias que tengan reconocida una prestación de servicio de atención residencial o una prestación económica vinculada al servicio de atención residencial) y “**Apoyo en el domicilio**” (incluyendo los beneficiarios con prestación que permanecen en su domicilio, y reciben una o varias de las siguientes prestaciones: centro de día, ayuda a domicilio, servicios prevención de la dependencia y promoción de la autonomía personal, teleasistencia, prestación económica de cuidados familiares y prestación económica de asistencia personal).

De esta forma, **de las 256.581 personas beneficiarias con prestación fallecidas durante los meses de marzo 2020-septiembre de 2021, 97.319 eran personas beneficiarias con atención residencial** (el 38,1% de las personas beneficiarias con prestación fallecidas), 28.115 más de lo esperado (exceso de mortalidad del 37,9%) y **159.262 eran personas beneficiarias con apoyo en el domicilio** (el 62,1% de las personas beneficiarias con prestación fallecidas), 38.019 más de lo esperado (exceso de mortalidad del 30,4%).

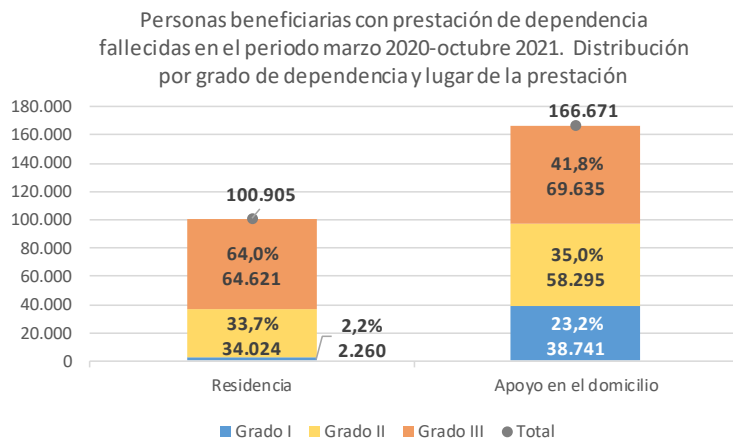

Exceso de fallecimientos en las personas beneficiarias con prestación de dependencia en el periodo marzo 2020-octubre 2021. Distribución por grado de dependencia y lugar de la prestación

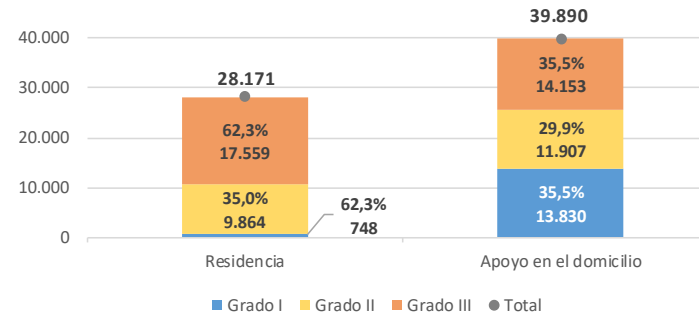

Evolución del exceso de mortalidad entre las personas beneficiarias con prestación fallecidas según el lugar de la prestación (%)

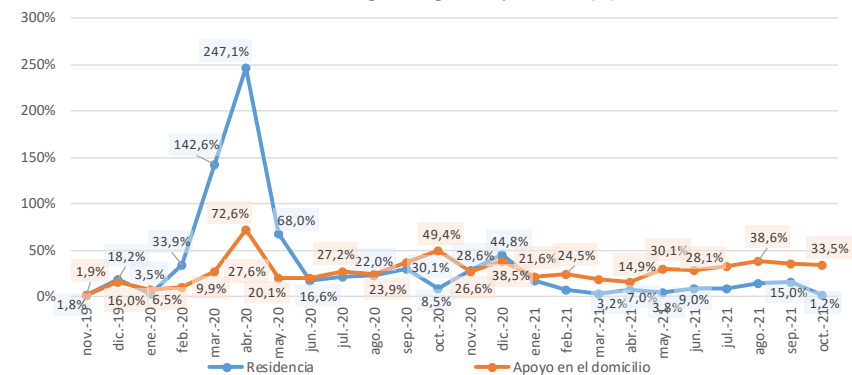

Cabe destacar que el comportamiento ha variado a lo largo del periodo. En los meses de febrero a mayo de 2020 el exceso de mortalidad de las personas beneficiarias con prestación en residencia fue notablemente mayor al exceso de mortalidad de las personas beneficiarias con prestación

de apoyo en el domicilio. En cambio, **del mes de junio a septiembre y de noviembre de 2020 a enero de 2021 el exceso de mortalidad fue similar independientemente del lugar de la prestación.** Al contrario que en los meses de febrero a mayo de 2020, **en octubre de 2020 y desde febrero de 2021, donde se registró un exceso de mortalidad mayor en personas con prestación de apoyo en el domicilio que en residencia.**

Personas beneficiarias de dependencia fallecidas en marzo 2020-octubre 2021. Distribución por grado de dependencia y lugar de la prestación

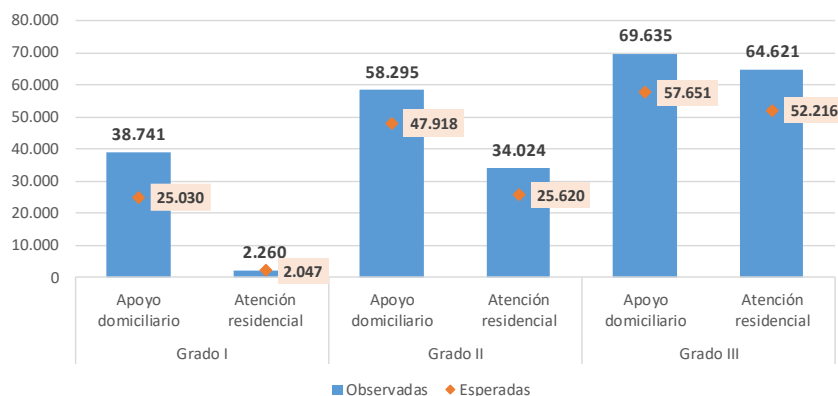

Si comparamos el exceso de mortalidad de las personas beneficiarias con prestación de dependencia según el lugar de la prestación y el grado de dependencia, **el exceso de mortalidad en el periodo de marzo 2020-octubre de 2021 para los grandes y severos dependientes (Grado III y Grado II) ha sido mayor en la atención residencial, mientras que en los dependientes moderados (Grado I) se ha registrado mayor exceso de fallecimientos en las personas con apoyo en el domicilio.** Así, en las personas beneficiarias con prestación y situación de *gran dependencia (Grado III)* durante el periodo marzo 2020-octubre de 2021 el exceso de

mortalidad de las personas con atención residencial fue del 33,6% (fallecieron 64.621 personas de Grado III con atención residencial, 17.559 más de lo esperado) superior al 24,5% de exceso de mortalidad en Grado III con apoyo en el domicilio (fallecieron 69.635 personas de Grado III con apoyo en el domicilio, 14.153 más de lo esperado). En las personas beneficiarias con prestación y situación de *dependencia severa (Grado II)* durante el periodo marzo 2020-octubre de 2021 el exceso de mortalidad de las personas con atención residencial fue del 38,5% (fallecieron 34.024 personas de Grado II con atención residencial, 9.864 más de lo esperado) superior al 24,8% de exceso de mortalidad en Grado II con apoyo en el domicilio (fallecieron 58.295 personas de Grado II con apoyo en el domicilio, 11.907 más de lo esperado). En cambio, en las personas beneficiarias con prestación y situación de *dependencia moderada (Grado I)* durante el periodo marzo 2020-octubre de 2021 el exceso de mortalidad de las personas con atención residencial fue del 36,6% (fallecieron 2.260 personas de Grado I con atención residencial, 748 más de lo esperado) inferior al 55,3% de exceso de mortalidad en Grado I con apoyo en el domicilio (fallecieron 38.741 personas de Grado I con apoyo en el domicilio, 13.830 más de lo esperado).

Exceso de mortalidad en las personas beneficiarias de dependencia en marzo 2020-octubre 2021. Distribución por grado de dependencia y lugar de la prestación

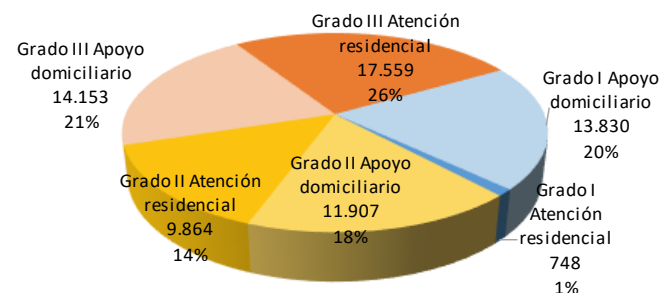

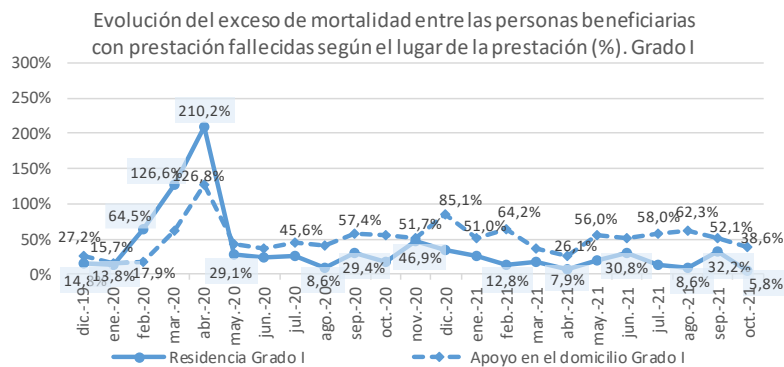
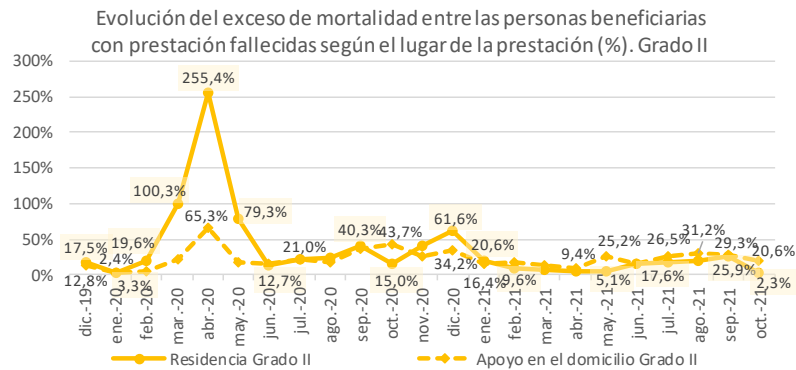
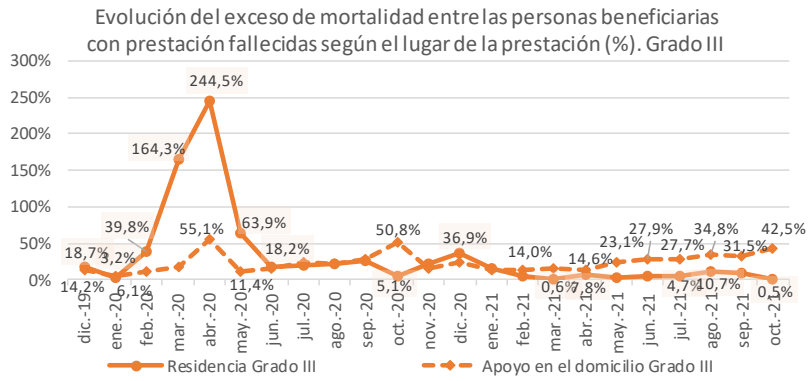

Al igual que hemos comentado antes, el comportamiento del exceso de mortalidad ha variado a lo largo del periodo. En los meses de febrero a abril de 2020 el exceso de mortalidad de las personas beneficiarias con prestación en residencia fue notablemente mayor al exceso de mortalidad de las personas beneficiarias con prestación de apoyo en el domicilio en todos los grados de dependencia. En el caso de los **grandes y severos dependientes (Grado III y Grado II)** del mes de junio a septiembre de 2020 el exceso de mortalidad fue similar independientemente del lugar de la prestación, de noviembre 2020-enero 2021 se registró mayor exceso de fallecimientos en residencias que en el apoyo en el domicilio, mientras que en octubre de 2020 y desde febrero de 2021 se registró un exceso de mortalidad mayor en personas con prestación de apoyo en el domicilio que en residencia. En cambio, en el caso de los **dependientes moderados (Grado I)** a partir del mes de mayo de 2020 el exceso de mortalidad ha sido superior en las personas con apoyo en el domicilio que en aquellas personas con atención residencial.

El número medio de personas beneficiarias con prestación distribuidas por tipo de prestación del periodo marzo 2020-octubre de 2021 fue de 232.236 personas beneficiarias con prestación de atención residencial y 902.843 personas beneficiarias con prestación de apoyo en el domicilio, por lo que **la tasa de personas beneficiarias con prestación de dependencia fallecidas fue de 434,5 por cada 1.000 personas beneficiarias en el caso de la atención residencial para el periodo marzo 2020-octubre 2021 y de 184,6 por cada 1.000 personas beneficiarias en el caso del apoyo en el domicilio para el periodo marzo 2020-octubre 2021.** Se repite el mismo comportamiento en cada uno de los grados de dependencia, registrando la tasa de personas beneficiarias con prestación de dependencia de personas fallecidas por cada 1.000 personas beneficiarias con prestación valores

superiores en la atención residencial con respecto a los valores de dicha tasa apoyo en el domicilio. Así en las personas en situación de *gran dependencia (Grado III)* dicha tasa sube hasta 532,7 personas beneficiarias con prestación fallecidas por cada 1.000 personas beneficiarias con prestación en el caso de la atención residencial para el periodo marzo 2020-octubre 2021 y a 307,0 por cada 1.000 en el caso del apoyo en el domicilio, para el periodo marzo 2020-octubre 2021. Para las personas en situación de *dependencia severa (Grado II)* dicha tasa sube hasta 348,5 personas beneficiarias con prestación fallecidas por cada 1.000 personas beneficiarias con prestación en el caso de la atención residencial para el periodo marzo 2020-octubre 2021 y a 166,9 por cada 1.000 en el caso del apoyo en el domicilio, para el periodo marzo 2020-octubre 2021. Por último, para las personas en situación de *dependencia moderada (Grado I)* dicha tasa registra 169,8 personas beneficiarias con prestación fallecidas por cada 1.000 personas beneficiarias con prestación en el caso de la atención residencial para el periodo marzo 2020-octubre 2021 y 118,6 por cada 1.000 en el caso del apoyo en el domicilio, para el mismo periodo.

Personas beneficiarias con prestación de dependencia fallecidas por cada 1.000 personas beneficiarias en el periodo marzo 2020-octubre 2021

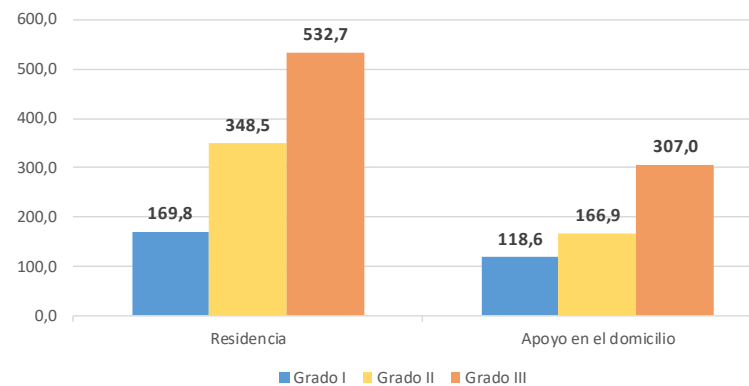

Este comportamiento se repite en cada uno de los meses del periodo, si bien cabe destacar que la diferencia entre la tasa de personas fallecidas con prestación difiere más según el lugar de la prestación en los meses de febrero-mayo y diciembre de 2020, mientras que en junio-septiembre de 2020 y desde enero de 2021 la diferencia entre ambas es estable y responde en gran parte a una mayor mortalidad esperada en residencias, que se evidencia también, como ya se ha visto, en el exceso de mortalidad similar independientemente del lugar de la prestación en los meses de junio-septiembre de 2020 y desde febrero de 2021.

Personas beneficiarias con prestación de dependencia fallecidas por cada 1.000 solicitudes según el lugar de la prestación

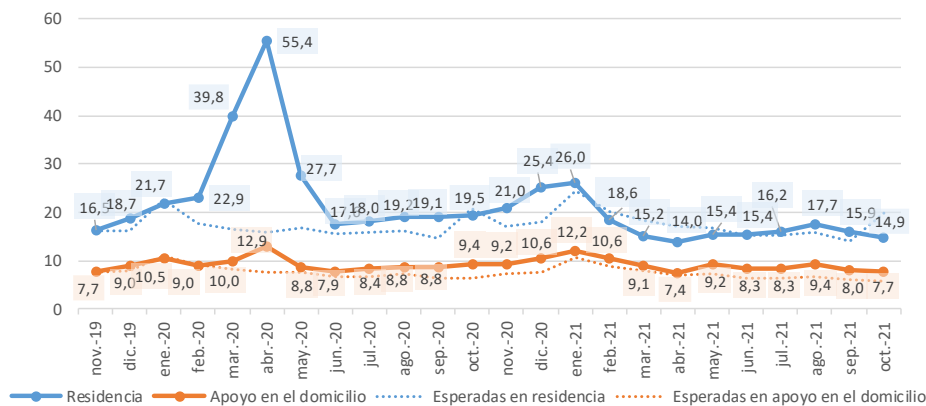

Al igual que en el total, la tasa de personas beneficiarias con prestación fallecidas es superior en las personas que tienen prestación en residencia que en las personas con prestación de apoyo en el domicilio en cada uno de los grados de dependencia, siendo la diferencia entre ellas mayor en los meses de marzo-mayo de 2020, mientras que en junio-noviembre de 2020 y desde febrero de 2021 la diferencia entre ambas es más estable y responde a una mayor mortalidad esperada en residencias. De hecho, en las personas con dependencia moderada (Grado I), la diferencia entre ambas tasas es mínima en los meses de junio-diciembre de 2020 y desde febrero de 2021. Cabe destacar que en febrero de 2021 en las personas en situación de gran dependencia (Grado III) o dependencia severa (Grado II) la tasa de personas beneficiarias fallecidas con atención residencial ha disminuido con mayor intensidad que la de personas beneficiarias fallecidas con apoyo en el domicilio, y en marzo-mayo de 2021 la diferencia es mínima entre la tasa de personas beneficiarias fallecidas diferenciando por el lugar de la prestación.

Personas beneficiarias con prestación de dependencia fallecidas por cada 1.000 solicitudes según el lugar de la prestación. Grado III

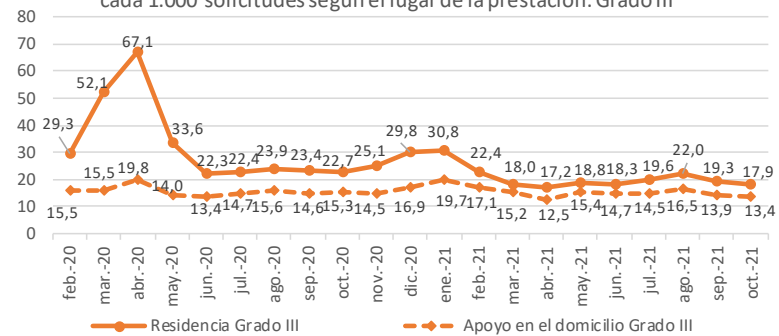

Personas beneficiarias con prestación de dependencia fallecidas por cada 1.000 solicitudes según el lugar de la prestación. Grado II

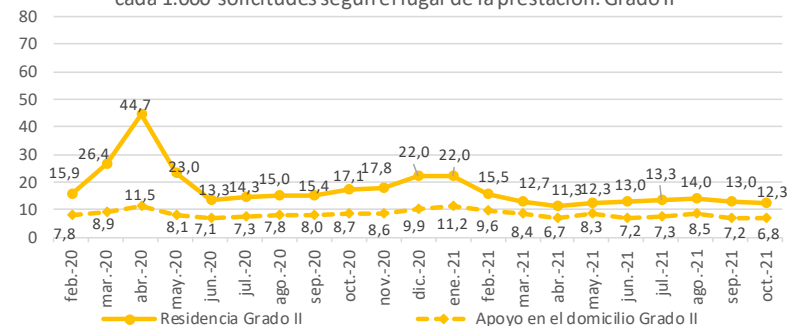

Personas beneficiarias con prestación de dependencia fallecidas por cada 1.000 solicitudes según el lugar de la prestación. Grado I

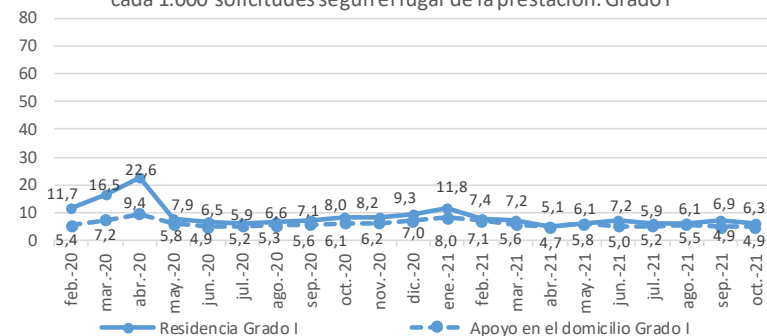



3. Resultados por CCAA

oct-21	Personas fallecidas con solicitud de dependencia						Personas fallecidas con resolución de dependencia					
	Datos acumulados desde marzo 2020 hasta octubre de 2021			Datos del mes de octubre de 2021			Datos acumulados desde marzo 2020 hasta octubre de 2021			Datos del mes de octubre de 2021		
	Número	Exceso (num)	Exceso (%)	Número	Exceso (num)	Exceso (%)	Número	Exceso (num)	Exceso (%)	Número	Exceso (num)	Exceso (%)
ANDALUCÍA	68.152	7.150	11,5%	2.942	15	0,5%	59.659	6.256	11,5%	2.478	11	0,4%
ARAGÓN	12.640	1.513	13,0%	542	44	8,7%	11.721	2.166	22,1%	509	91	21,9%
ASTURIAS, PRINCIPADO DE	9.638	1.257	14,4%	434	12	2,8%	8.359	1.285	17,6%	378	39	10,9%
BALEARS, ILLES	7.181	1.283	21,4%	314	28	9,6%	6.613	1.463	27,6%	272	14	5,3%
CANARIAS	10.223	1.488	16,4%	473	17	3,6%	6.621	713	11,3%	320	28	9,6%
CANTABRIA	5.100	776	16,0%	202	1	0,3%	5.017	750	15,8%	201	1	0,5%
CASTILLA Y LEÓN	32.244	7.447	29,7%	1.223	53	4,5%	29.827	7.486	33,1%	1.120	52	4,8%
CASTILLA-LA MANCHA	21.103	4.646	27,1%	806	37	4,7%	19.848	4.826	31,2%	731	44	6,3%
CATALUÑA	70.365	12.358	20,3%	2.772	13	0,4%	64.567	12.539	22,9%	2.450	0	0,0%
COMUNITAT VALENCIANA	33.226	8.073	30,8%	1.515	170	12,6%	28.757	9.541	48,4%	1.349	254	23,0%
EXTREMADURA	10.967	1.309	12,8%	411	3	0,6%	9.871	1.534	17,7%	375	3	0,8%
GALICIA	16.265	1.128	6,8%	680	7	0,9%	16.187	1.161	7,1%	679	9	1,2%
MADRID, COMUNIDAD DE	46.268	10.981	29,8%	1.643	4	0,2%	45.885	11.782	32,2%	1.642	0	0,0%
MURCIA, REGIÓN DE	8.975	1.722	22,6%	371	10	2,6%	7.571	1.092	15,4%	314	14	4,3%
NAVARRA, COM. FORAL DE	4.843	716	15,6%	212	31	16,3%	4.815	808	18,0%	211	32	17,6%
PAÍS VASCO	22.686	3.419	17,1%	1.020	42	4,3%	22.126	3.479	18,1%	988	41	4,3%
LA RIOJA	2.219	314	13,4%	148	48	48,3%	2.219	318	13,7%	148	53	53,4%
CEUTA	324	108	36,8%	9	0	0,0%	311	99	39,4%	9	0	0,0%
MELILLA	386	110	30,0%	25	10	59,2%	339	100	34,3%	22	8	53,5%
TOTAL	382.805	65.799	19,9%	15.742	544	3,4%	350.313	67.398	22,8%	14.196	694	4,8%



oct-21	Personas fallecidas con prestación de dependencia																	
	TOTAL DE TIPO DE PRESTACIÓN						ATENCIÓN RESIDENCIAL						APOYO DOMICILIARIO					
	Datos acumulados desde marzo 2020 hasta octubre de 2021			Datos del mes de octubre de 2021			Datos acumulados desde marzo 2020 hasta octubre de 2021			Datos del mes de octubre de 2021			Datos acumulados desde marzo 2020 hasta octubre de 2021			Datos del mes de octubre de 2021		
	Número	Exceso (num)	Exceso (%)	Número	Exceso (num)	Exceso (%)	Número	Exceso (num)	Exceso (%)	Número	Exceso (num)	Exceso (%)	Número	Exceso (num)	Exceso (%)	Número	Exceso (num)	Exceso (%)
ANDALUCÍA	45.297	8.921	24,2%	1.940	312	17,9%	10.760	2.388	27,5%	405	0	0,0%	34.537	6.532	23,1%	1.535	312	25,5%
ARAGÓN	9.331	2.478	34,8%	418	116	37,3%	4.022	957	28,9%	144	0	0,0%	5.309	1.521	39,9%	274	116	73,4%
ASTURIAS, PRINCIPADO DE	6.256	1.224	23,4%	303	60	23,3%	2.308	444	22,7%	97	0	0,0%	3.948	780	23,8%	206	60	41,1%
BALEARS, ILLES	5.423	1.613	40,3%	227	52	26,0%	1.400	393	33,6%	47	0	0,0%	4.023	1.220	43,2%	180	52	41,0%
CANARIAS	4.500	1.155	32,8%	189	42	24,6%	1.513	240	17,3%	57	0	0,0%	2.987	915	42,8%	132	42	47,2%
CANTABRIA	4.096	872	24,7%	168	26	13,6%	1.829	424	26,5%	63	0	0,0%	2.267	448	23,2%	105	26	31,9%
CASTILLA Y LEÓN	27.409	7.391	36,6%	1.033	134	13,8%	11.870	3.473	40,6%	396	0	0,0%	15.539	3.918	33,7%	637	134	26,6%
CASTILLA-LA MANCHA	16.646	5.157	43,3%	596	125	22,3%	8.271	2.776	47,1%	253	7	2,2%	8.375	2.381	39,5%	343	117	52,0%
CATALUÑA	41.983	10.333	30,3%	1.581	198	12,0%	19.926	5.948	39,7%	640	0	0,0%	22.057	4.385	22,9%	941	198	26,3%
COMUNITAT VALENCIANA	23.737	9.450	64,0%	1.149	355	42,2%	7.382	2.359	43,3%	308	0	0,0%	16.355	7.092	76,1%	841	355	73,0%
EXTREMADURA	6.911	1.279	21,5%	263	27	9,6%	2.527	552	25,7%	84	0	0,0%	4.384	726	19,1%	179	27	16,6%
GALICIA	14.405	2.054	15,8%	592	49	7,8%	4.257	649	16,7%	167	0	0,0%	10.148	1.405	15,5%	425	49	12,2%
MADRID, COMUNIDAD DE	32.606	10.451	42,1%	1.206	178	13,2%	15.957	5.616	43,2%	541	0	0,0%	16.649	4.835	40,8%	665	178	36,6%
MURCIA, REGIÓN DE	6.383	1.184	20,1%	261	20	7,3%	1.775	435	30,5%	65	0	0,0%	4.608	750	16,8%	196	20	11,2%
NAVARRA, COM. FORAL DE	4.075	956	27,6%	178	46	34,2%	1.245	396	38,5%	57	22	59,1%	2.830	560	23,0%	121	24	24,7%
PAÍS VASCO	16.762	3.133	21,9%	767	131	18,4%	5.289	973	20,3%	211	0	0,0%	11.473	2.160	22,7%	556	131	30,7%
LA RIOJA	1.248	228	16,8%	101	50	98,0%	482	107	19,5%	46	27	142,1%	766	121	15,0%	55	23	71,9%
CEUTA	247	92	45,9%	7	1	6,9%	43	22	65,0%	3	0	12,5%	204	70	42,1%	4	0	4,8%
MELILLA	261	91	39,9%	16	6	52,9%	49	21	40,0%	2	0	0,0%	212	70	39,8%	14	6	75,0%
TOTAL	267.576	68.061	32,3%	10.995	1.927	18,6%	100.905	28.171	35,3%	3.586	56	1,2%	166.671	39.890	30,5%	7.409	1.871	33,5%



3.1. Solicitudes de dependencia de personas fallecidas por CCAA

Las Comunidades Autónomas en las que se registró un **mayor el exceso de mortalidad entre las personas con solicitud de dependencia de marzo 2020-octubre de 2021** fueron la **Comunitat Valenciana** (exceso del 30,8%, con 8.073 personas fallecidas con solicitud de dependencia superior a lo esperado), la **Comunidad de Madrid** (exceso del 29,8%, con 10.981 personas fallecidas con solicitud de dependencia superior a lo esperado), **Castilla y León** (exceso del 29,7%, con 7.447 personas fallecidas con solicitud de dependencia superior a lo esperado) y **Castilla-La Mancha** (exceso del 27,1%, con 4.646 personas fallecidas con solicitud de dependencia superior a lo esperado), así como **Ceuta y Melilla**. Por otro lado, las CCAA en las que **se registró un exceso de mortalidad menor** fueron **Galicia** (exceso del 6,8%, con 1.128 personas fallecidas con solicitud de dependencia superior a lo esperado), **Andalucía** (exceso del 11,5%, con 7.150 personas fallecidas con solicitud de dependencia superior a lo esperado) y **Extremadura** (exceso del 12,8%, con 1.309 personas fallecidas con solicitud de dependencia superior a lo esperado).

La evolución durante el periodo de marzo 2020-octubre de 2021 del exceso de mortalidad de cada una de las CCAA puede verse en la siguiente tabla.

En concreto, las CCAA con un exceso de mortalidad en las personas con solicitud de dependencia superior a la media **en el mes de octubre de 2021** (3,4% en el total) han sido **La Rioja** (48,3%), la **Comunidad Foral de Navarra** (16,3%), la **Comunitat Valenciana** (12,6%) e **Illes Balears** (9,6%), así como **Melilla** (59,2%).

En cambio, las CCAA que han tenido un menor exceso de mortalidad en las personas con solicitud de dependencia **en el mes de octubre** han sido la **Comunidad de Madrid** (0,2%), **Cantabria** (0,3%), **Cataluña** (0,4%), **Andalucía** (0,5%) y **Extremadura** (0,6%).

Exceso de fallecimientos en personas con solicitud de dependencia en marzo 2020-octubre 2021. Distribución por CCAA

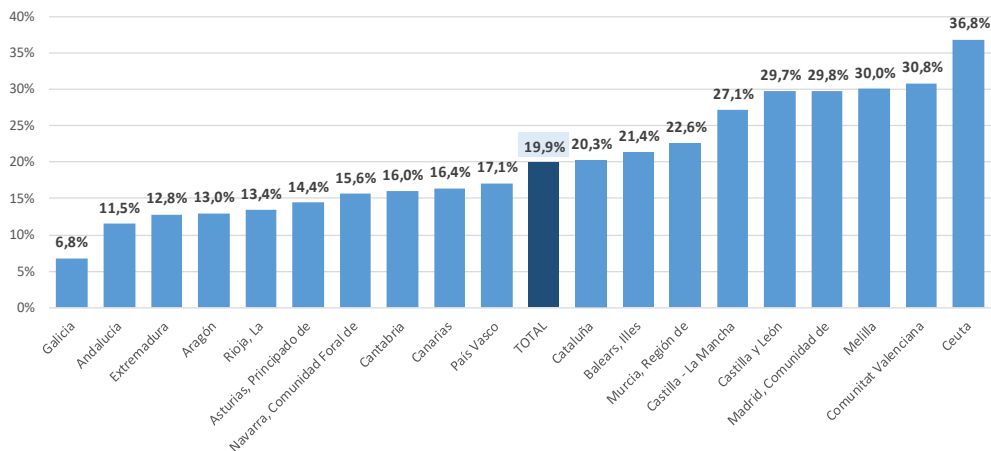

CCAA	Exceso de fallecimientos de personas con solicitud de dependencia (%)																			
	mar.-20	abr.-20	may.-20	jun.-20	jul.-20	ago.-20	sep.-20	oct.-20	nov.-20	dic.-20	ene.-21	feb.-21	mar.-21	abr.-21	may.-21	jun.-21	jul.-21	ago.-21	sep.-21	oct.-21
Andalucía	11,6%	27,4%	0,4%	9,9%	22,1%	0,8%	26,9%	24,4%	25,9%	11,5%	4,6%	5,2%	2,6%	0,0%	10,7%	5,9%	16,1%	16,4%	19,0%	0,5%
Aragón	9,1%	81,8%	19,5%	2,4%	13,3%	17,9%	10,2%	16,3%	46,0%	18,8%	4,0%	0,9%	0,0%	0,0%	1,5%	2,6%	3,0%	6,2%	1,5%	8,7%
Asturias, Principado de	8,8%	68,7%	14,8%	9,3%	17,2%	4,3%	19,5%	11,5%	34,4%	49,7%	1,8%	7,8%	6,3%	0,3%	8,9%	5,9%	8,2%	1,1%	13,2%	2,8%
Baleares, Illes	40,9%	18,2%	12,7%	9,0%	16,9%	15,7%	57,0%	19,4%	17,3%	54,1%	12,1%	4,6%	6,5%	14,6%	21,0%	1,5%	26,1%	40,9%	37,3%	9,6%
Canarias	3,0%	25,8%	53,2%	8,5%	12,0%	3,0%	52,4%	5,9%	3,9%	23,7%	0,7%	0,0%	6,5%	1,2%	40,5%	10,8%	32,5%	12,7%	54,3%	3,6%
Cantabria	11,0%	84,9%	0,3%	16,2%	9,5%	82,2%	39,7%	4,2%	14,6%	20,0%	1,2%	24,1%	0,7%	0,0%	2,5%	8,7%	9,4%	19,0%	7,9%	0,3%
Castilla y León	39,3%	158,4%	30,2%	33,8%	42,1%	19,3%	30,1%	37,6%	37,4%	56,6%	4,5%	21,7%	5,6%	34,8%	2,0%	2,8%	15,0%	18,4%	13,9%	4,5%
Castilla - La Mancha	102,6%	268,7%	13,5%	17,3%	24,0%	0,3%	19,5%	19,6%	14,7%	14,7%	1,3%	0,2%	1,3%	0,1%	2,5%	1,9%	12,5%	21,1%	9,5%	4,7%
Cataluña	3,5%	166,8%	119,0%	0,2%	2,4%	0,7%	8,5%	15,5%	11,2%	32,3%	0,2%	1,1%	3,5%	0,0%	17,7%	10,9%	11,4%	3,0%	9,5%	0,4%
Comunitat Valenciana	2,4%	88,0%	0,0%	40,9%	4,0%	26,6%	57,9%	15,9%	12,9%	97,7%	112,4%	11,8%	12,5%	1,9%	0,0%	66,1%	31,8%	5,5%	34,0%	12,6%
Extremadura	50,2%	39,7%	2,8%	23,2%	23,1%	7,6%	20,9%	24,3%	5,4%	10,9%	7,1%	3,2%	0,4%	0,0%	1,4%	0,0%	2,8%	23,7%	10,6%	0,6%
Galicia	0,2%	48,2%	0,4%	1,4%	7,7%	0,2%	11,3%	9,3%	8,3%	6,7%	0,5%	1,6%	0,0%	0,0%	21,1%	0,3%	4,9%	0,0%	17,0%	0,9%
Madrid, Comunidad de	224,5%	231,4%	10,8%	3,7%	14,6%	1,7%	27,0%	3,9%	0,0%	11,5%	7,7%	4,3%	0,6%	2,2%	1,5%	2,6%	9,3%	9,4%	2,6%	0,2%
Murcia, Región de	0,5%	56,4%	2,3%	41,2%	3,4%	34,3%	26,9%	38,0%	24,5%	44,8%	30,7%	22,4%	5,5%	7,0%	0,4%	60,8%	5,5%	39,4%	14,1%	2,6%
Navarra, Comunidad Foral de	21,4%	137,4%	2,4%	0,2%	0,3%	1,3%	22,6%	44,9%	8,5%	26,4%	1,6%	8,5%	2,6%	0,0%	3,4%	6,5%	0,7%	5,7%	2,2%	16,3%
País Vasco	21,3%	98,7%	4,2%	5,0%	2,6%	14,0%	32,8%	14,1%	8,8%	24,1%	0,1%	5,4%	1,9%	0,0%	29,6%	19,6%	17,5%	19,1%	28,9%	4,3%
Rioja, La	0,5%	84,9%	3,5%	3,4%	3,7%	0,6%	14,6%	16,3%	9,5%	5,8%	4,6%	2,1%	1,2%	4,7%	0,0%	41,2%	9,9%	11,7%	14,9%	48,3%
Ceuta	13,5%	76,9%	2,0%	33,7%	94,1%	19,1%	78,1%	51,4%	82,2%	26,7%	51,7%	34,6%	13,5%	7,7%	28,7%	24,7%	70,6%	31,9%	40,6%	0,0%
Melilla	17,4%	35,6%	4,9%	8,3%	15,4%	35,8%	16,8%	83,7%	79,1%	5,5%	16,1%	89,1%	3,0%	96,7%	22,3%	2,5%	13,5%	27,6%	11,2%	59,2%
TOTAL	43,3%	113,4%	28,6%	12,1%	14,0%	8,4%	25,5%	18,0%	16,7%	28,6%	11,6%	5,9%	3,4%	3,5%	10,3%	12,2%	13,8%	12,0%	15,5%	3,4%

Exceso de fallecimientos de personas con solicitud de dependencia en octubre 2021. Distribución por CCAA

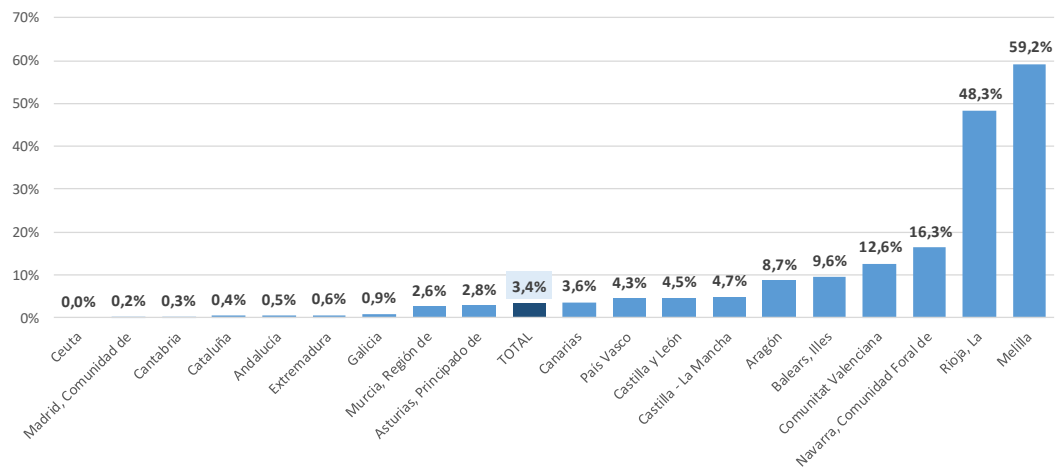

El número de solicitudes de dependencia medio del periodo de marzo 2020 a octubre 2021 fue de 1.859.784 solicitudes, por lo que se registró una **tasa de personas con solicitud fallecidas de 205,8 por cada 1.000 solicitudes**.

Por CCAA, las mayores tasas se registraron en **Aragón** (260,1 personas con solicitud fallecidas por cada 1.000 solicitudes), la **Comunidad Foral de Navarra** (247,3 personas con solicitud fallecidas por cada 1.000 solicitudes) **Castilla-La Mancha** (246,2 personas con solicitud fallecidas por cada 1.000 solicitudes) y el **Principado de Asturias** (242,0 personas con solicitud fallecidas por cada 1.000 solicitudes). Por el otro lado, las menores tasas de personas con solicitud fallecidas por cada 1.000 solicitudes se recogieron en **La Rioja** (148,6 personas con solicitud fallecidas por cada 1.000 solicitudes), la **Región de Murcia** (170,0 personas con solicitud fallecidas por cada 1.000 solicitudes para el periodo) y **Andalucía** (170,8 personas con solicitud fallecidas por cada 1.000 solicitudes), así como **Melilla** (150,5) y **Ceuta** (169,3).

Personas con solicitud de dependencia fallecidas por cada 1.000 solicitudes en marzo 2020-octubre 2021. Distribución por CCAA

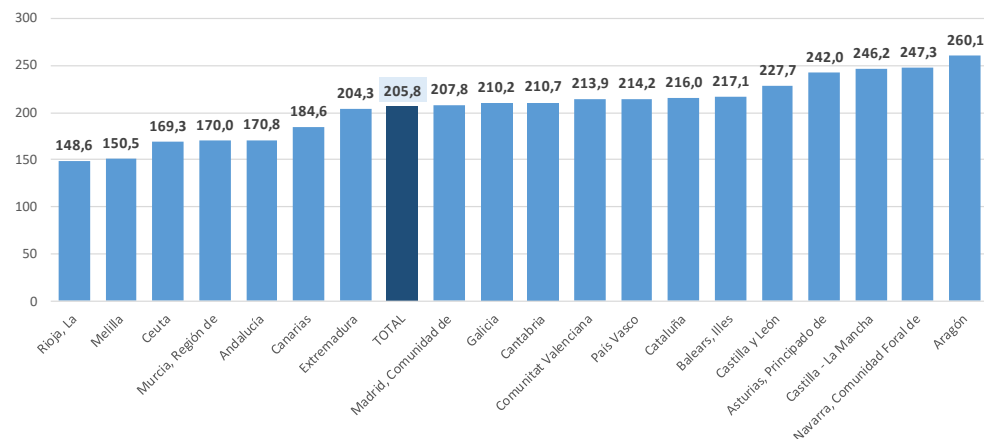

La evolución durante el periodo de marzo 2020-octubre de 2021 de la tasa de personas con solicitud fallecidas en cada una de las CCAA puede verse en la siguiente tabla:

CCAA	Personas con solicitud de dependencia fallecidas de cada 1.000 solicitudes																			
	mar.-20	abr.-20	may.-20	jun.-20	jul.-20	ago.-20	sep.-20	oct.-20	nov.-20	dic.-20	ene.-21	feb.-21	mar.-21	abr.-21	may.-21	jun.-21	jul.-21	ago.-21	sep.-21	oct.-21
Andalucía	9,1	9,8	7,3	7,7	8,1	7,6	8,1	9,2	9,4	9,8	11,9	10,0	8,6	6,2	8,8	7,5	7,8	8,9	7,5	7,3
Aragón	13,5	21,5	13,7	10,0	12,2	14,2	13,3	12,1	16,3	15,0	17,8	12,2	11,6	9,7	11,7	10,4	10,6	12,0	11,1	11,1
Asturias, Principado de	12,4	16,9	12,2	10,6	11,2	11,4	10,9	12,0	14,9	18,2	15,2	12,9	12,2	8,8	12,0	10,0	9,3	10,1	10,2	10,7
Baleares, Illes	14,4	10,7	10,5	9,1	9,9	9,9	12,7	10,6	10,2	14,9	13,6	10,8	9,6	10,4	11,0	7,9	10,2	11,6	10,5	8,9
Canarias	9,4	10,0	13,1	8,0	7,7	8,9	10,0	8,9	7,7	9,2	9,2	8,8	9,7	7,0	11,9	8,3	8,8	10,1	9,6	8,2
Cantabria	12,5	15,6	7,1	9,2	9,1	14,2	11,8	9,7	10,3	12,9	10,6	10,7	10,0	7,4	11,2	9,4	8,8	10,3	10,1	8,8
Castilla y León	12,9	21,3	12,5	11,8	11,1	9,8	10,1	11,6	13,1	13,8	11,9	11,8	9,9	11,5	9,9	8,4	9,0	9,7	8,8	8,6
Castilla - La Mancha	20,6	35,2	11,1	10,9	11,7	9,5	10,3	10,9	10,3	12,1	15,0	11,6	9,2	7,7	9,0	9,4	10,4	12,0	9,1	9,2
Cataluña	9,7	23,7	20,1	7,3	8,8	9,0	8,4	10,8	10,6	12,0	11,9	12,2	10,2	6,0	10,8	9,0	9,4	9,0	8,3	8,3
Comunitat Valenciana	8,0	17,0	10,0	10,0	7,4	13,3	10,2	10,1	7,4	14,8	22,5	11,3	9,3	8,5	6,3	11,2	9,3	10,4	8,1	9,2
Extremadura	14,8	13,8	9,0	10,2	9,8	9,3	10,1	10,7	9,0	11,4	14,6	11,2	9,6	7,1	8,9	8,5	8,0	11,1	9,1	7,7
Galicia	10,0	16,5	9,2	8,5	10,2	9,5	9,5	10,9	10,8	11,7	13,4	11,1	9,5	8,9	13,2	9,3	9,7	9,2	10,1	8,8
Madrid, Comunidad de	31,0	25,5	8,6	7,0	8,7	8,4	10,0	8,5	8,0	9,1	10,6	8,7	8,4	7,6	7,4	7,1	8,1	9,1	7,7	7,3
Murcia, Región de	7,4	10,5	7,7	8,9	5,8	9,3	7,3	10,6	8,9	11,1	13,5	10,2	6,8	7,1	7,0	10,0	5,6	9,5	6,1	6,9
Navarra, Comunidad Foral de	15,8	30,2	10,3	9,4	10,2	10,6	11,6	13,7	14,0	13,9	11,6	13,1	11,6	9,7	11,3	10,2	8,9	11,5	8,9	10,8
País Vasco	11,9	19,3	9,8	8,5	8,5	10,0	10,8	10,6	10,5	12,4	12,0	10,7	9,8	7,1	12,1	9,7	9,9	10,5	10,3	9,5
Rioja, La	4,5	15,0	4,2	6,8	5,0	5,3	7,9	7,8	7,6	7,1	10,2	7,6	6,3	6,2	4,6	10,0	6,8	8,2	7,7	9,6
Ceuta	8,9	11,0	4,3	8,4	11,0	8,5	8,4	7,3	12,5	8,4	13,7	11,0	8,4	5,2	9,4	6,3	7,3	7,7	7,2	4,6
Melilla	6,6	7,8	5,5	5,1	7,4	10,1	5,4	10,4	10,8	6,6	7,9	10,3	4,4	10,6	5,9	5,5	5,8	9,3	5,4	9,6
TOTAL	13,3	18,6	11,3	8,6	8,9	9,4	9,5	10,2	10,0	11,7	13,1	10,8	9,4	7,5	9,5	8,7	8,8	9,7	8,5	8,3



En concreto, las CCAA con una mayor tasa de personas con solicitud fallecidas por cada 1.000 solicitudes **en el mes de octubre** (tasa de 8,3 personas con solicitud fallecidas por cada 1.000 solicitudes en el total nacional) han sido **Aragón** (11,1), la **Comunidad Foral de Navarra** (10,8), el **Principado de Asturias** (10,7) y **La Rioja** (9,6), así como **Melilla** (9,6).

Por otro lado, las CCAA con una menor tasa de personas con solicitud fallecidas por cada 1.000 solicitudes **en el mes de octubre** han sido la **Región de Murcia** (6,9), la **Comunidad de Madrid y Andalucía** (7,3 en ambos casos) y **Extremadura** (7,7), así como **Ceuta** (4,6).

Personas con solicitud de dependencia fallecidas por cada 1.000 solicitudes en octubre 2021. Distribución por CCAA

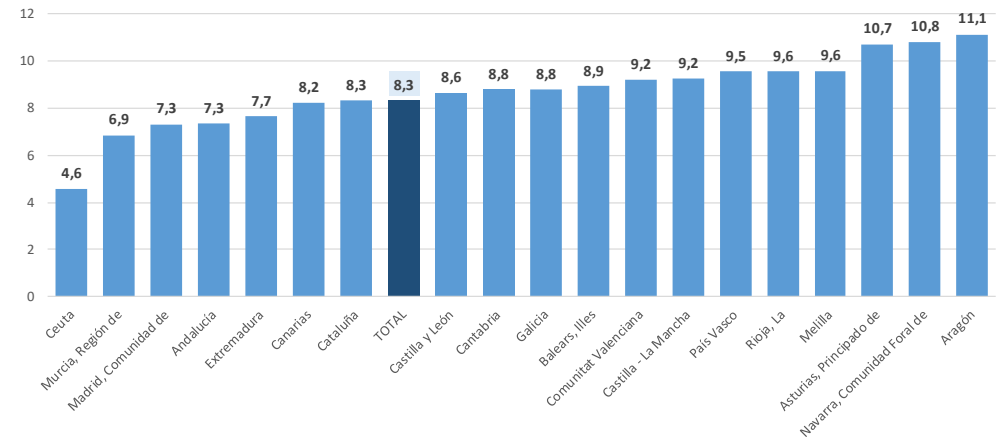



3.2. Personas beneficiarias con prestación fallecidas por CCAA

Las personas beneficiarias con prestación de dependencia son las personas que teniendo una solicitud de dependencia, ya han sido valoradas, se les ha reconocido una situación de dependencia y además ya tienen reconocida al menos una prestación. Es decir, las personas beneficiarias con prestación fallecidas están todas ellas incluidas en las personas con solicitud fallecidas.

Las Comunidades Autónomas en las que se registró un **mayor exceso de mortalidad entre las personas beneficiarias con prestación de marzo 2020- octubre de 2021** fueron la **Comunitat Valenciana** (exceso del 64,0%, con 9.450 personas beneficiarias con prestación fallecidas superior a lo esperado), **Castilla-La Mancha** (exceso del 43,3%, con 5.157 personas beneficiarias con prestación fallecidas superior a lo esperado), la **Comunidad de Madrid** (exceso del 42,1%, con 10.451 personas beneficiarias con prestación fallecidas superior a lo esperado) e **Illes Balears** (exceso del 40,3%, con 1.613 personas beneficiarias con prestación fallecidas superior a lo esperado), así como **Ceuta** (exceso del 45,9%, con 92 personas beneficiarias con prestación fallecidas superior a lo esperado). Por otro lado, las CCAA en las que **se registró un exceso de mortalidad menor** en el periodo marzo 2020-octubre 2021 fueron **Galicia** (exceso del 15,8%, con 2.054 personas beneficiarias con prestación fallecidas superior a lo esperado), **La Rioja** (exceso del 16,8%, con 228 personas beneficiarias con prestación fallecidas superior a lo esperado), la **Región de Murcia** (exceso del 20,1%, con 1.184 personas beneficiarias con prestación fallecidas más de lo esperado) y **Extremadura** (exceso del 21,5%, con 1.279 personas beneficiarias con prestación fallecidas superior a lo esperado).

Exceso de fallecimientos en personas beneficiarias con prestación de dependencia en marzo 2020- octubre 2021. Distribución por CCAA

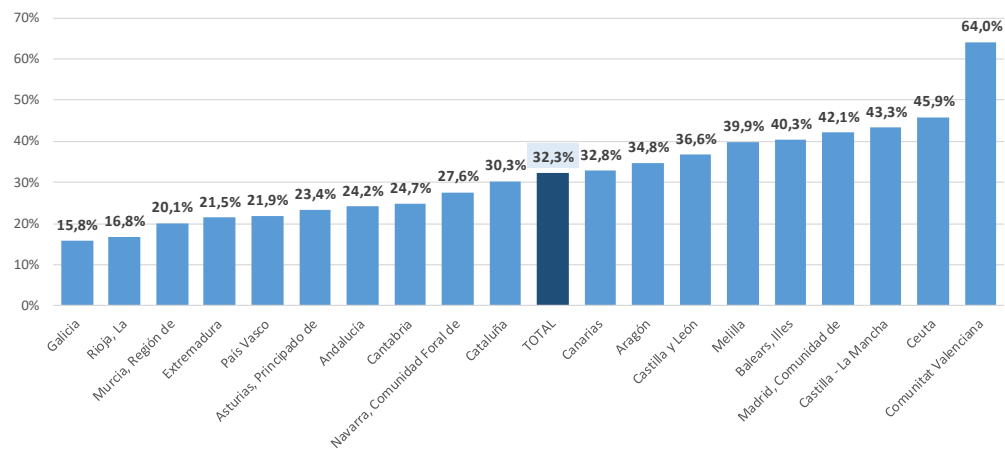

La evolución durante el periodo de marzo 2020-octubre de 2021 del exceso de mortalidad de cada una de las CCAA puede verse en la siguiente tabla:

CCAA	Exceso de fallecimientos de personas con prestación de dependencia (%)																			
	mar.-20	abr.-20	may.-20	jun.-20	jul.-20	ago.-20	sep.-20	oct.-20	nov.-20	dic.-20	ene.-21	feb.-21	mar.-21	abr.-21	may.-21	jun.-21	jul.-21	ago.-21	sep.-21	oct.-21
Andalucía	22,6%	35,8%	4,0%	16,3%	39,7%	11,0%	41,5%	36,6%	36,1%	27,9%	16,5%	17,1%	16,1%	0,1%	25,7%	19,1%	38,8%	39,9%	36,2%	17,9%
Aragón	36,9%	125,7%	53,9%	22,1%	25,7%	50,7%	23,4%	33,8%	71,6%	58,8%	21,1%	21,7%	17,9%	3,0%	17,9%	30,0%	14,0%	26,2%	12,2%	37,3%
Asturias, Principado de	6,3%	67,7%	15,5%	13,7%	14,8%	13,8%	23,5%	21,4%	51,2%	64,0%	7,4%	18,2%	10,8%	7,4%	29,2%	20,8%	18,8%	13,6%	32,5%	23,3%
Baleares, Illes	62,7%	32,2%	25,9%	25,1%	37,7%	27,9%	80,7%	31,5%	36,5%	88,4%	28,4%	18,6%	21,7%	61,3%	36,2%	14,2%	50,9%	50,7%	57,4%	26,0%
Canarias	23,7%	52,0%	30,0%	26,9%	24,3%	20,7%	91,1%	30,4%	16,9%	37,3%	7,1%	21,1%	25,7%	17,2%	53,3%	21,6%	41,0%	46,6%	68,3%	24,6%
Cantabria	17,8%	109,3%	0,0%	16,9%	9,2%	119,0%	43,4%	8,4%	25,3%	27,8%	0,2%	35,9%	1,2%	9,0%	20,4%	25,4%	6,5%	34,4%	29,7%	13,6%
Castilla y León	40,7%	179,5%	35,9%	46,0%	49,9%	24,5%	27,0%	44,7%	49,4%	59,9%	9,3%	34,7%	11,7%	51,7%	9,5%	4,3%	20,7%	18,8%	17,9%	13,8%
Castilla - La Mancha	141,5%	350,9%	33,8%	29,5%	41,2%	11,4%	27,9%	32,3%	24,4%	25,3%	14,6%	13,3%	9,6%	7,1%	10,6%	14,0%	26,1%	33,1%	13,4%	22,3%
Cataluña	15,3%	214,2%	142,8%	4,4%	10,0%	10,2%	20,5%	25,5%	18,6%	40,5%	5,5%	9,3%	9,5%	0,4%	19,4%	15,9%	14,1%	10,3%	19,1%	12,0%
Comunitat Valenciana	0,0%	162,0%	41,3%	45,4%	29,7%	89,9%	72,8%	30,7%	39,4%	142,0%	142,3%	54,2%	35,5%	48,2%	22,4%	88,6%	55,7%	67,5%	66,3%	42,2%
Extremadura	77,5%	38,2%	7,7%	29,5%	34,3%	20,3%	23,1%	29,0%	17,2%	18,3%	20,1%	12,3%	5,2%	0,0%	10,4%	8,5%	6,4%	46,1%	15,3%	9,6%
Galicia	3,8%	71,0%	3,3%	4,1%	21,5%	9,5%	21,0%	15,8%	14,5%	19,1%	8,7%	10,9%	5,1%	1,2%	40,3%	10,8%	15,5%	6,5%	31,0%	7,8%
Madrid, Comunidad de	364,4%	194,1%	8,9%	2,0%	14,2%	20,2%	35,4%	25,9%	7,9%	8,1%	11,4%	7,9%	12,8%	12,8%	9,0%	7,8%	19,2%	34,7%	16,1%	13,2%
Murcia, Región de	11,8%	48,8%	8,3%	33,3%	3,9%	32,3%	6,8%	55,5%	16,8%	31,4%	23,3%	13,5%	2,0%	3,9%	9,7%	46,0%	3,5%	37,3%	4,3%	7,3%
Navarra, Comunidad Foral de	38,7%	201,0%	18,9%	0,2%	3,3%	10,7%	36,4%	60,8%	19,9%	48,7%	5,7%	19,6%	16,7%	5,3%	18,3%	11,5%	1,1%	15,2%	9,8%	34,2%
País Vasco	23,4%	106,6%	9,8%	9,4%	7,1%	15,0%	32,1%	23,6%	12,1%	36,8%	2,5%	11,2%	11,4%	1,3%	28,8%	22,4%	19,9%	21,7%	34,9%	18,4%
Rioja, La	0,0%	90,8%	0,0%	7,0%	6,4%	0,0%	10,6%	23,5%	20,4%	1,5%	4,2%	5,5%	0,0%	0,0%	0,0%	58,1%	8,2%	21,7%	20,1%	98,0%
Ceuta	20,0%	100,0%	5,3%	38,5%	134,8%	23,3%	150,0%	17,2%	58,3%	40,6%	75,0%	80,0%	12,5%	41,7%	21,1%	50,0%	43,5%	43,3%	44,4%	6,9%
Melilla	34,2%	40,6%	31,5%	14,0%	24,3%	47,4%	66,7%	32,4%	128,6%	2,8%	23,8%	133,3%	2,6%	84,4%	35,2%	0,0%	18,9%	52,6%	40,7%	52,9%
TOTAL	69,5%	137,5%	37,8%	18,5%	24,8%	23,2%	34,4%	30,6%	27,3%	40,8%	20,1%	18,0%	13,3%	12,0%	20,4%	20,9%	24,0%	29,4%	27,4%	18,6%

Se puede ver como las CCAA con un exceso de mortalidad en las personas beneficiarias con prestación superior a la media en el mes de octubre (exceso de mortalidad de 18,6%) han sido **La Rioja (98,0%), Comunitat Valenciana (42,2%), Aragón (37,3%)** y la **Comunidad Foral de Navarra (34,2%),** así como **Melilla (52,9%).**

En cambio, las CCAA con un exceso de mortalidad en las personas con prestación de dependencia inferior en el mes de octubre han sido la **Región de Murcia (7,3%), Galicia (7,8%), Extremadura (9,6%),** así como **Ceuta (6,9%).**

Exceso de fallecimientos de personas beneficiarias con prestación de dependencia en octubre 2021. Distribución por CCAA

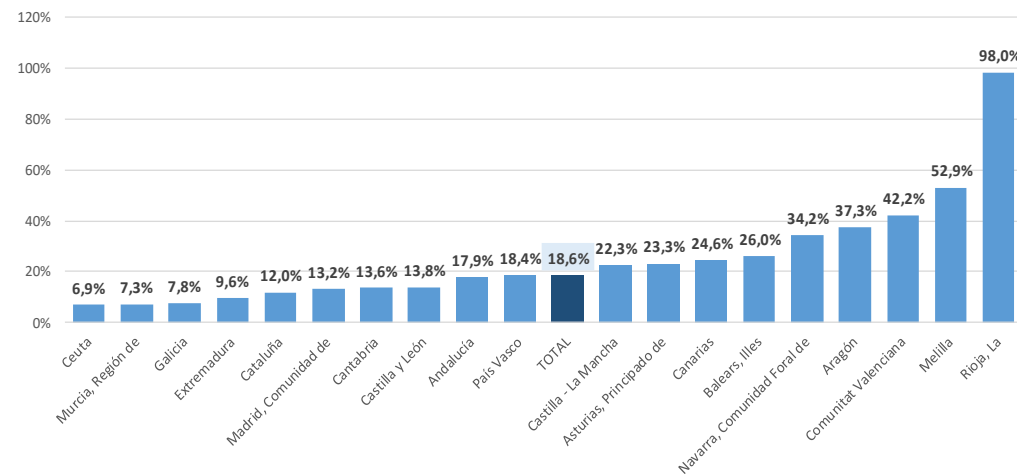

El número de personas beneficiarias con prestación de dependencia medio del **periodo de marzo 2020 a octubre 2021** fue de 1.135.079, por lo que se registró una **tasa de personas beneficiarias con prestación fallecidas de 235,7 por cada 1.000 personas beneficiarias**. Por CCAA, las mayores tasas se registraron en la **Comunidad Foral de Navarra** (299,9 personas beneficiarias con prestación fallecidas de cada 1.000), **Aragón** (288,6 personas beneficiarias con prestación fallecidas de cada 1.000), **Castilla-La Mancha** (275,8 personas beneficiarias con prestación fallecidas de cada 1.000 en el periodo marzo 2020-septiembre 2021) y **Cataluña** (262,8 personas beneficiarias con prestación fallecidas de cada 1.000). Las menores tasas de personas fallecidas por cada 1.000 personas beneficiarias con prestación se recogieron en **La Rioja** (160,2 personas beneficiarias con prestación fallecidas de cada 1.000), **Canarias** (178,3 personas beneficiarias con prestación fallecidas de cada 1.000) y **la Región de Murcia** (178,9 personas beneficiarias con prestación fallecidas de cada 1.000), así como **Melilla** (160,1 personas beneficiarias con prestación fallecidas de cada 1.000).

Personas beneficiarias con prestación de dependencia fallecidas por cada 1.000 en marzo 2020-octubre 2021. Distribución por CCAA

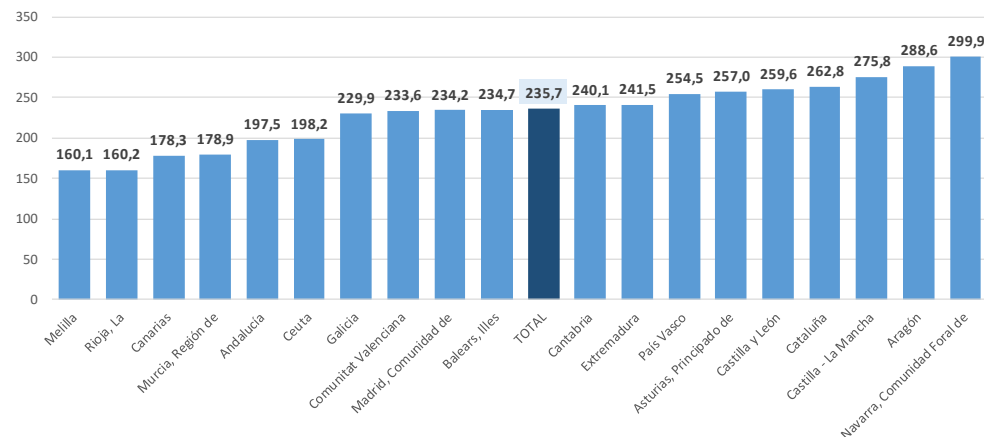

La evolución durante el periodo de marzo 2020-octubre 2021 de la tasa de personas con solicitud fallecidas en cada una de las CCAA puede verse en la siguiente tabla:

CCAA	Personas beneficiarias con prestación de dependencia fallecidas de cada 1.000																			
	mar.-20	abr.-20	may.-20	jun.-20	jul.-20	ago.-20	sep.-20	oct.-20	nov.-20	dic.-20	ene.-21	feb.-21	mar.-21	abr.-21	may.-21	jun.-21	jul.-21	ago.-21	sep.-21	oct.-21
Andalucía	10,8	11,9	8,7	8,9	9,7	8,9	9,7	10,6	10,9	11,8	14,1	11,5	9,8	7,2	9,7	8,4	8,8	10,4	8,5	7,8
Aragón	14,9	24,9	15,7	10,7	13,6	16,8	14,6	13,1	18,4	17,0	19,9	14,3	11,9	10,9	11,5	11,4	11,7	13,1	12,2	12,0
Asturias, Principado de	12,9	19,3	13,0	11,0	11,5	12,7	11,7	12,7	16,5	19,8	15,5	13,6	12,6	10,5	12,7	10,3	10,2	10,6	10,8	11,0
Balears, Illes	16,2	10,9	10,6	9,5	10,7	10,6	14,3	11,4	11,1	17,2	14,6	11,4	10,2	12,9	10,9	7,7	11,2	12,4	11,7	9,4
Canarias	10,1	10,6	8,1	8,5	7,5	8,4	11,6	8,4	7,6	8,9	8,9	8,5	9,9	7,8	10,1	7,7	8,2	10,4	9,9	7,2
Cantabria	15,3	18,3	8,2	10,4	10,3	18,1	12,9	10,2	12,2	14,8	12,5	12,9	10,6	8,3	12,7	10,7	9,8	10,9	11,5	9,7
Castilla y León	14,4	25,0	14,4	13,9	12,9	11,3	11,1	13,3	15,0	15,7	13,4	13,2	11,4	13,4	11,2	9,5	10,3	10,6	10,1	9,6
Castilla - La Mancha	23,4	41,7	12,7	12,4	13,4	11,2	11,3	11,9	11,4	13,0	16,8	12,9	9,6	8,4	10,0	10,3	11,7	13,4	9,6	9,6
Cataluña	11,6	32,7	25,5	8,8	10,8	11,3	10,4	12,8	13,1	14,3	14,6	14,3	11,1	6,8	12,3	10,7	11,0	10,9	9,8	9,6
Comunitat Valenciana	7,8	18,7	10,9	10,1	9,0	14,0	11,1	10,7	8,8	17,2	23,8	12,7	10,0	9,4	7,5	11,9	10,4	11,2	9,1	9,9
Extremadura	20,8	15,9	10,5	12,7	11,9	11,0	11,7	12,0	10,3	13,7	17,2	13,4	11,1	8,2	10,1	9,8	9,2	13,3	10,7	8,8
Galicia	11,0	18,7	10,4	9,4	11,5	10,5	10,5	11,5	11,8	12,8	14,7	12,2	10,4	8,9	14,6	10,3	10,5	10,1	11,0	9,2
Madrid, Comunidad de	44,1	25,7	9,6	8,1	9,2	9,3	11,1	9,4	8,8	10,2	11,4	9,0	9,1	8,4	7,9	7,5	9,2	10,1	8,5	8,0
Murcia, Región de	7,6	11,9	8,1	10,2	5,1	10,7	7,2	12,0	9,3	12,1	14,0	10,7	6,2	7,7	7,1	10,8	4,4	10,9	6,0	7,1
Navarra, Comunidad Foral de	19,4	37,7	12,9	11,3	12,1	13,3	14,4	15,8	17,7	16,9	13,5	13,2	13,7	12,2	13,4	12,3	11,4	15,0	10,8	12,9
País Vasco	13,9	22,6	11,5	10,2	9,8	11,8	12,4	12,7	12,9	15,1	14,4	12,9	11,8	8,5	13,8	11,6	11,8	12,4	12,6	11,7
Rioja, La	5,1	16,8	4,5	6,9	6,1	5,5	8,9	8,2	7,1	6,8	9,5	8,3	6,1	6,0	3,3	12,5	6,9	10,1	8,7	12,9
Ceuta	10,5	13,1	5,0	8,1	13,8	8,1	11,3	8,8	15,2	8,0	17,6	13,8	9,6	7,3	10,4	8,8	7,2	10,3	6,3	5,4
Melilla	7,8	7,9	4,9	6,8	6,8	10,0	6,9	9,5	12,8	5,2	8,4	12,7	4,3	11,0	5,5	5,4	7,2	10,8	6,7	9,6
TOTAL	16,6	22,2	12,8	9,9	10,4	11,0	10,9	11,5	11,6	13,6	15,0	12,2	10,3	8,7	10,4	9,7	9,9	11,1	9,6	9,2

En concreto, las CCAA con una mayor tasa de personas beneficiarias con prestación fallecidas por cada 1.000 en el mes de octubre de 2021 (tasa de 9,2 personas con solicitud fallecidas por cada 1.000 solicitudes en el total nacional) han sido la **Comunidad Foral de Navarra** y **La Rioja** (12,9 en ambos casos), **Aragón** (12,0) y el **País Vasco** (11,7).

Por otro lado, las CCAA con una menor tasa de personas beneficiarias con prestación fallecidas por cada 1.000 en el mes de octubre de 2021 han sido la **Región de Murcia** (7,1), **Canarias** (7,2), **Andalucía** (7,8) y la **Comunidad de Madrid** (8,0), así como **Ceuta** (5,4).

Personas beneficiarias con prestación de dependencia fallecidas por cada 1.000 en octubre 2021. Distribución por CCAA

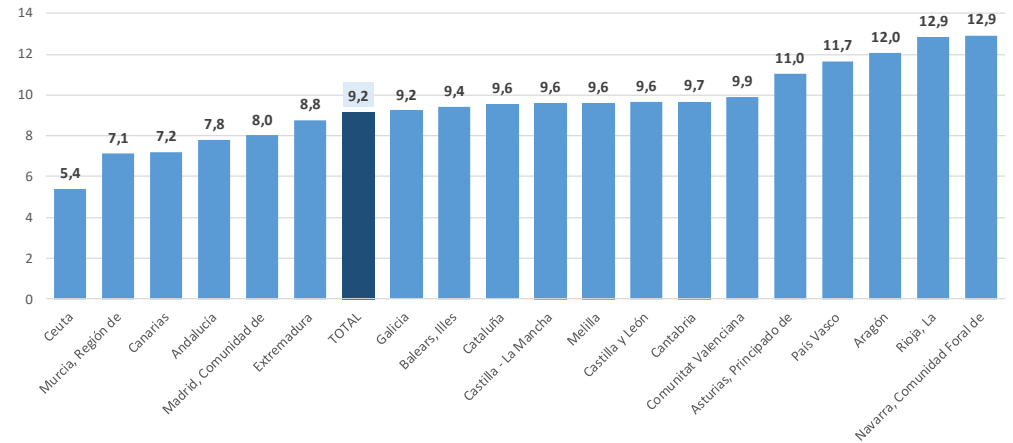

3.2.1. Personas con resolución de prestación de dependencia fallecidas según tipo de prestación por Comunidades Autónomas

Las Comunidades Autónomas en las que se registró un **mayor exceso de mortalidad entre las personas beneficiarias con prestación de atención residencial en el periodo marzo 2020- octubre de 2021** fueron **Castilla-La Mancha** (exceso del 47,1%, con 2.776 personas beneficiarias con prestación de atención residencial fallecidas superior a lo esperado), la **Comunitat Valenciana** (exceso del 43,3%, con 2.359 personas beneficiarias con prestación de atención residencial fallecidas superior a lo esperado), la **Comunidad de Madrid** (exceso del 43,2%, con 5.616 personas beneficiarias con prestación de atención residencial fallecidas superior a lo esperado) y **Castilla y León** (exceso del 40,6%, con 3.473 personas beneficiarias con prestación de atención residencial fallecidas superior a lo esperado), así como **Ceuta** (exceso del 65,0%, con 22 personas beneficiarias con prestación de atención residencial fallecidas superior a lo esperado). Por otro lado, las CCAA en las que **se registró un exceso de mortalidad menor** en el periodo marzo 2020- octubre de 2021 fueron **Galicia** (exceso del 16,7%, con 649 personas beneficiarias con prestación de atención residencial fallecidas superior a lo esperado), **Canarias** (exceso del 17,3%, con 240 personas beneficiarias con prestación de atención residencial fallecidas superior a lo esperado), **La Rioja** (exceso del 19,5%, con 107 personas beneficiarias con prestación de atención residencial fallecidas superior a lo esperado) y el **País Vasco** (exceso del 20,3%, con 973 personas beneficiarias con prestación de atención residencial fallecidas más de lo esperado).

Exceso de fallecimientos en personas beneficiarias con atención residencial de dependencia en marzo 2020-octubre 2021. Distribución por CCAA

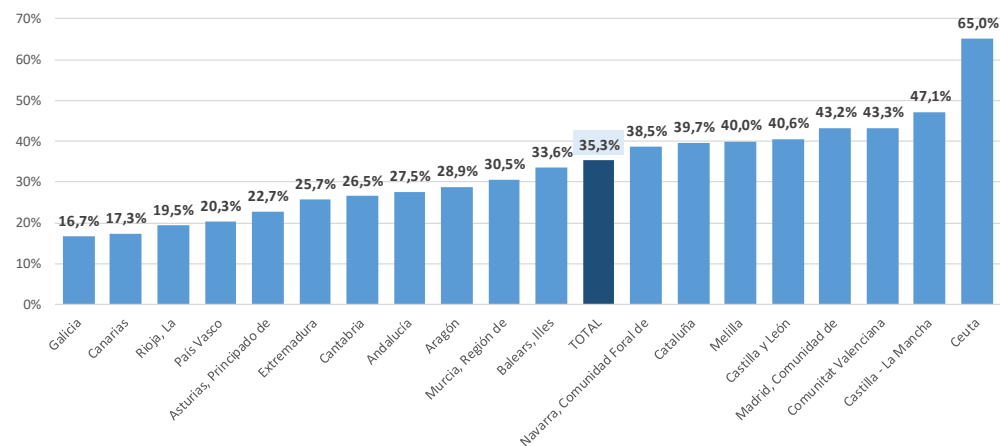

Las Comunidades Autónomas en las que se registró un **mayor exceso de mortalidad entre las personas beneficiarias con prestación de apoyo en el domicilio en el periodo marzo 2020- octubre de 2021** fueron la **Comunitat Valenciana** (exceso del 76,1%, con 7.092 personas beneficiarias con prestación de apoyo en el domicilio fallecidas superior a lo esperado), **Illes Balears** (exceso del 43,2%, con 1.220 personas beneficiarias con prestación de apoyo en el domicilio fallecidas superior a lo esperado), **Canarias** (exceso del 42,8%, con 915 personas beneficiarias con prestación de apoyo en el domicilio fallecidas superior a lo esperado) y la **Comunidad de Madrid** (exceso del 40,8%, con 4.835 personas beneficiarias con prestación de apoyo en el domicilio fallecidas superior a lo esperado), así como **Ceuta** (exceso del 42,1% con 70 personas beneficiarias con prestación de apoyo en el domicilio fallecidas superior a lo esperado). Por otro lado, las CCAA en las que **se registró un exceso de mortalidad menor** en el periodo marzo

2020-octubre 2021 fueron **La Rioja** (exceso del 15,0%, con 121 personas beneficiarias con prestación de apoyo en el domicilio fallecidas superior a lo esperado), **Galicia** (exceso del 15,5%, con 1.405 personas beneficiarias con prestación de apoyo en el domicilio fallecidas superior a lo esperado), **la Región de Murcia** (exceso del 16,8%, con 750 personas beneficiarias con prestación de apoyo en el domicilio fallecidas superior a lo esperado) y **Extremadura** (exceso del 19,1%, con 726 personas beneficiarias con prestación de apoyo en el domicilio fallecidas más de lo esperado).

Exceso de fallecimientos en personas beneficiarias con apoyo en el domicilio en marzo 2020-octubre 2021. Distribución por CCAA

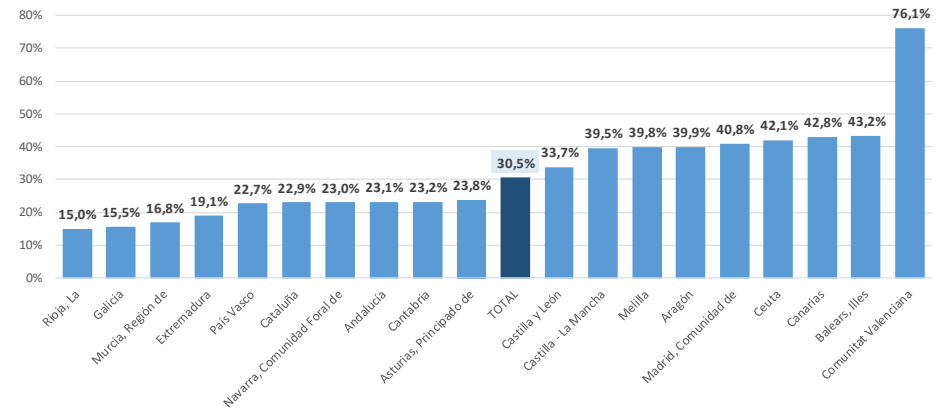

La evolución durante el periodo de marzo 2020-octubre de 2021 del exceso de mortalidad de las personas beneficiarias de cada una de las CCAA según el lugar de la prestación puede verse en las siguientes tablas:

CCAA	Exceso de fallecimientos de personas en residencias (%)																			
	mar.-20	abr.-20	may.-20	jun.-20	jul.-20	ago.-20	sep.-20	oct.-20	nov.-20	dic.-20	ene.-21	feb.-21	mar.-21	abr.-21	may.-21	jun.-21	jul.-21	ago.-21	sep.-21	oct.-21
Andalucía	53,3%	81,8%	5,1%	21,5%	31,6%	5,2%	72,7%	32,7%	68,1%	47,2%	36,0%	1,1%	9,0%	0,0%	0,0%	13,7%	27,1%	27,5%	28,9%	0,0%
Aragón	48,6%	219,5%	81,2%	6,2%	19,9%	45,7%	33,8%	15,2%	71,4%	45,8%	2,7%	0,0%	0,0%	0,0%	0,0%	0,0%	0,0%	1,1%	6,4%	0,0%
Asturias, Principado de	2,0%	145,8%	36,6%	5,5%	8,0%	23,1%	4,2%	3,9%	69,0%	80,0%	0,0%	18,2%	9,0%	11,2%	20,5%	0,0%	11,5%	3,5%	22,9%	0,0%
Balears, Illes	78,5%	68,1%	41,9%	11,2%	15,5%	3,6%	149,0%	0,0%	45,2%	118,6%	0,0%	20,9%	0,0%	37,3%	5,2%	7,5%	25,2%	41,6%	33,8%	0,0%
Canarias	0,0%	63,2%	21,9%	1,4%	24,5%	0,0%	68,2%	0,0%	22,6%	33,5%	0,0%	0,0%	0,8%	25,8%	39,8%	0,0%	30,2%	22,8%	37,0%	0,0%
Cantabria	17,3%	188,9%	0,0%	26,4%	20,2%	144,0%	41,2%	0,0%	30,0%	46,3%	0,0%	23,5%	0,0%	21,1%	5,0%	29,2%	0,0%	32,5%	7,4%	0,0%
Castilla y León	60,8%	257,9%	60,3%	53,5%	65,6%	37,5%	32,3%	23,4%	50,0%	63,0%	1,5%	22,7%	3,9%	48,9%	0,0%	0,0%	10,1%	21,0%	18,7%	0,0%
Castilla - La Mancha	206,1%	487,2%	49,4%	32,5%	58,3%	0,0%	10,7%	4,3%	16,8%	13,1%	12,1%	4,9%	6,6%	1,7%	4,3%	7,4%	7,3%	17,3%	5,0%	2,2%
Cataluña	28,7%	391,7%	245,7%	3,7%	9,8%	13,1%	19,4%	1,2%	17,0%	56,3%	0,8%	4,7%	3,1%	0,0%	4,2%	7,6%	8,3%	4,5%	20,4%	0,0%
Comunitat Valenciana	0,0%	256,3%	51,1%	17,7%	0,0%	106,1%	51,0%	2,9%	5,8%	133,0%	138,1%	3,2%	5,6%	0,3%	0,0%	50,2%	3,9%	19,4%	17,7%	0,0%
Extremadura	146,9%	96,5%	19,1%	58,6%	14,7%	27,4%	11,7%	1,7%	11,3%	24,0%	24,7%	19,7%	0,0%	0,0%	0,9%	0,7%	4,8%	23,8%	15,6%	0,0%
Galicia	6,0%	122,5%	2,7%	2,2%	39,2%	4,8%	9,6%	0,6%	46,6%	32,6%	15,5%	26,4%	0,0%	0,0%	5,2%	9,1%	4,1%	0,6%	6,4%	0,0%
Madrid, Comunidad de	616,4%	219,4%	7,9%	0,0%	1,6%	1,1%	12,3%	0,0%	0,0%	0,6%	0,0%	0,0%	0,0%	0,0%	0,7%	0,3%	4,6%	4,4%	1,4%	0,0%
Murcia, Región de	55,1%	156,6%	12,1%	45,8%	0,0%	60,2%	1,6%	25,1%	49,3%	36,6%	65,5%	3,8%	9,7%	1,0%	26,8%	1,7%	1,8%	48,2%	1,6%	0,0%
Navarra, Comunidad Foral de	49,4%	467,6%	26,6%	0,7%	0,5%	21,6%	17,3%	80,0%	28,5%	44,8%	0,0%	0,0%	0,0%	3,4%	0,0%	0,0%	0,0%	15,5%	12,8%	59,1%
País Vasco	26,2%	210,3%	23,4%	2,9%	0,0%	9,8%	35,3%	0,5%	12,9%	43,1%	0,8%	0,0%	0,0%	0,0%	7,4%	10,4%	10,0%	6,5%	20,9%	0,0%
Rioja, La	0,0%	102,2%	0,0%	0,0%	0,0%	0,0%	5,8%	21,1%	20,3%	3,9%	2,6%	0,0%	0,0%	0,0%	0,0%	72,7%	10,0%	43,0%	26,1%	142,1%
Ceuta	83,3%	200,0%	12,5%	0,0%	200,0%	40,0%	800,0%	12,5%	28,6%	300,0%	150,0%	0,0%	0,0%	100,0%	87,5%	0,0%	200,0%	40,0%	0,0%	12,5%
Melilla	0,0%	42,9%	0,0%	0,0%	50,0%	133,3%	200,0%	50,0%	100,0%	0,0%	0,0%	71,4%	0,0%	114,3%	0,0%	0,0%	37,5%	150,0%	100,0%	0,0%
TOTAL	142,6%	247,1%	68,0%	16,6%	20,7%	22,0%	30,1%	8,5%	28,6%	44,8%	17,6%	6,6%	3,2%	7,0%	3,8%	9,0%	9,1%	13,6%	15,0%	1,2%

CCAA	Exceso de fallecimientos de personas con apoyo en el domicilio (%)																			
	mar.-20	abr.-20	may.-20	jun.-20	jul.-20	ago.-20	sep.-20	oct.-20	nov.-20	dic.-20	ene.-21	feb.-21	mar.-21	abr.-21	may.-21	jun.-21	jul.-21	ago.-21	sep.-21	oct.-21
Andalucía	14,0%	21,3%	3,7%	14,8%	42,1%	12,6%	32,1%	38,3%	27,3%	22,1%	10,9%	21,9%	18,1%	0,1%	33,5%	20,7%	42,2%	43,5%	38,4%	25,5%
Aragón	26,3%	54,1%	31,5%	38,0%	30,7%	55,5%	15,8%	51,9%	71,7%	70,2%	39,1%	40,2%	34,0%	5,3%	32,6%	60,0%	26,0%	50,0%	16,5%	73,4%
Asturias, Principado de	9,1%	29,2%	3,7%	18,5%	18,8%	8,4%	34,3%	34,9%	39,3%	55,1%	11,7%	18,2%	11,9%	5,5%	34,0%	33,0%	23,2%	19,5%	37,8%	41,1%
Baleares, Illes	56,6%	17,4%	19,1%	31,3%	46,5%	37,4%	54,2%	49,6%	33,2%	75,7%	38,6%	17,7%	30,2%	71,2%	49,3%	17,1%	61,1%	54,2%	66,6%	41,0%
Canarias	39,2%	46,0%	35,1%	44,5%	24,2%	34,8%	104,9%	58,4%	13,6%	40,0%	11,8%	33,7%	41,9%	12,5%	62,0%	36,5%	46,8%	62,8%	87,1%	47,2%
Cantabria	18,2%	49,4%	0,0%	10,7%	0,7%	98,3%	45,3%	19,8%	21,7%	15,6%	0,4%	46,1%	2,2%	0,0%	33,3%	22,9%	11,5%	36,1%	47,6%	31,9%
Castilla y León	27,0%	118,1%	18,3%	40,5%	39,0%	15,0%	23,3%	64,3%	48,9%	57,7%	14,9%	42,7%	17,0%	53,9%	16,3%	7,4%	28,2%	17,2%	17,4%	26,6%
Castilla - La Mancha	81,1%	202,6%	20,1%	26,6%	26,1%	22,6%	42,5%	73,7%	31,1%	36,8%	17,0%	21,0%	12,4%	12,9%	16,2%	20,4%	42,7%	48,7%	20,5%	52,0%
Cataluña	6,3%	84,8%	68,4%	4,9%	10,1%	7,9%	21,3%	54,6%	19,9%	29,0%	8,9%	12,3%	13,7%	0,6%	30,4%	22,5%	19,1%	14,9%	18,2%	26,3%
Comunitat Valenciana	0,0%	105,0%	35,6%	61,8%	46,0%	82,3%	85,1%	51,0%	55,6%	147,7%	144,9%	84,4%	53,3%	77,1%	35,4%	111,3%	84,0%	90,0%	93,5%	73,0%
Extremadura	37,4%	7,1%	1,1%	14,3%	45,1%	16,5%	30,3%	48,8%	20,8%	15,4%	18,1%	8,5%	8,3%	0,0%	15,9%	12,6%	7,3%	58,1%	15,1%	16,6%
Galicia	2,9%	48,8%	3,5%	4,9%	14,2%	11,4%	26,4%	24,6%	1,5%	14,0%	5,8%	5,3%	7,2%	1,7%	56,3%	11,5%	20,2%	8,9%	42,4%	12,2%
Madrid, Comunidad de	116,6%	168,7%	9,9%	4,2%	27,8%	38,5%	59,2%	71,8%	17,2%	17,2%	22,0%	16,1%	25,3%	25,6%	17,6%	15,9%	34,9%	63,8%	31,3%	36,6%
Murcia, Región de	0,3%	15,2%	7,0%	29,8%	5,1%	24,4%	8,7%	71,8%	5,5%	29,9%	11,8%	16,4%	0,0%	4,9%	4,1%	58,4%	4,0%	34,2%	5,3%	11,2%
Navarra, Comunidad Foral de	34,1%	92,9%	15,7%	0,0%	4,7%	6,5%	44,6%	53,6%	16,5%	50,5%	8,4%	28,7%	23,7%	6,0%	25,9%	16,0%	1,6%	15,0%	8,5%	24,7%
Pais Vasco	22,0%	55,3%	3,7%	12,5%	10,7%	17,8%	30,6%	38,9%	11,7%	34,1%	3,5%	16,6%	17,1%	1,9%	38,4%	27,9%	24,8%	30,0%	41,7%	30,7%
Rioja, La	0,0%	81,6%	0,0%	10,8%	9,1%	0,0%	13,3%	25,0%	20,4%	0,0%	5,6%	9,9%	0,0%	0,0%	50,0%	7,4%	5,0%	16,7%	71,9%	
Ceuta	8,8%	85,7%	3,3%	45,5%	125,0%	20,0%	111,8%	19,0%	65,5%	23,3%	61,8%	107,7%	14,7%	33,3%	3,3%	59,1%	20,0%	44,0%	47,1%	4,8%
Melilla	48,1%	40,0%	41,5%	17,6%	17,2%	31,3%	50,0%	25,0%	140,0%	3,4%	33,3%	155,0%	3,7%	76,0%	46,3%	0,0%	13,8%	34,4%	33,3%	75,0%
TOTAL	27,6%	72,6%	20,1%	19,6%	27,2%	23,9%	36,9%	49,4%	26,6%	38,5%	21,6%	24,5%	19,1%	14,9%	30,1%	28,1%	33,0%	38,6%	34,8%	33,5%

Al igual que en el estudio del total nacional, cabe destacar que el comportamiento ha variado a lo largo del periodo. En los meses de marzo, abril y mayo de 2020 el exceso de mortalidad de las personas beneficiarias con prestación en residencia fue notablemente mayor al exceso de mortalidad de las personas beneficiarias con prestación de apoyo en el domicilio. Mientras que en los meses de junio-septiembre de 2020 el exceso de mortalidad ha sido similar independientemente del lugar de la prestación.

Destaca que en el mes de octubre de 2020 y desde enero de 2021 el exceso de mortalidad ha sido mayor en las personas con prestación de apoyo en el domicilio que en las personas en residencia en casi todas las CCAA, mientras que en los meses de noviembre y diciembre de 2020, el exceso de mortalidad fue mayor en las personas con prestación en residencia que en las personas con prestación de apoyo en el domicilio en la mayor parte de las CCAA.

Así, **el exceso de mortalidad fue mayor en las personas con prestación de apoyo en el domicilio que en las personas con prestación de atención residencial en todas las CCAA** y en Ceuta y Melilla desde marzo de 2021 (excepto en la Región de Murcia en el mes de marzo, mayo y agosto de 2021, excepto en Canarias en el mes de abril, excepto en Melilla en el mes de abril, julio, agosto y septiembre, excepto en Cantabria en abril y junio, excepto en Ceuta en los meses de abril, mayo, julio y octubre de 2021, excepto en La Rioja desde el mes de junio, excepto en Castilla y León en agosto y septiembre, excepto en la Comunidad Foral de Navarra desde el mes de agosto, y excepto en Cataluña y Extremadura en septiembre de 2021).

En el **mes de octubre** las CCAA con mayor exceso de mortalidad en las personas beneficiarias con prestación de *atención residencial* han sido **La Rioja (147,1%)** y la **Comunidad Foral de Navarra (59,1%)**, así como **Ceuta**

(12,5%). Por otro lado, en 14 CCAA y en Melilla el exceso de mortalidad en las personas beneficiarias con prestación en residencias fue nulo: **Andalucía, Aragón, el Principado de Asturias, Illes Balears, Canarias, Cantabria, Castilla y León, Cataluña, la Comunitat Valenciana, Extremadura, Galicia, la Comunidad de Madrid, la Región de Murcia, País Vasco y Melilla** (0,0% en todos los casos).

Exceso de fallecimientos de personas beneficiarias con atención residencial de dependencia en octubre 2021. Distribución por CCAA

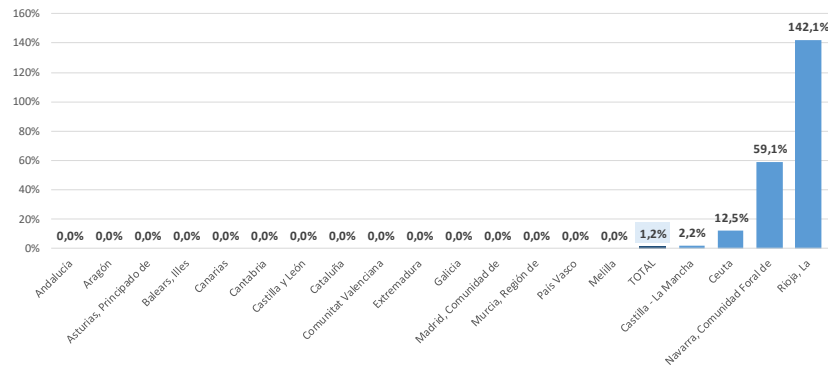

En el mes de octubre de 2021 las CCAA con mayor exceso de mortalidad en las personas beneficiarias con prestación de *apoyo en el domicilio* han sido **Aragón (73,4%), la Comunitat Valenciana (73,0%), La Rioja (71,9%),** así como **Melilla (75,0%)**. En cambio, las CCAA con menor exceso de mortalidad han sido la **Región de Murcia (11,2%), Galicia (12,2%), Extremadura (16,6%)** y la **Comunidad Foral de Navarra (24,7%)**.

Exceso de fallecimientos de personas beneficiarias con apoyo en el domicilio en octubre 2021. Distribución por CCAA

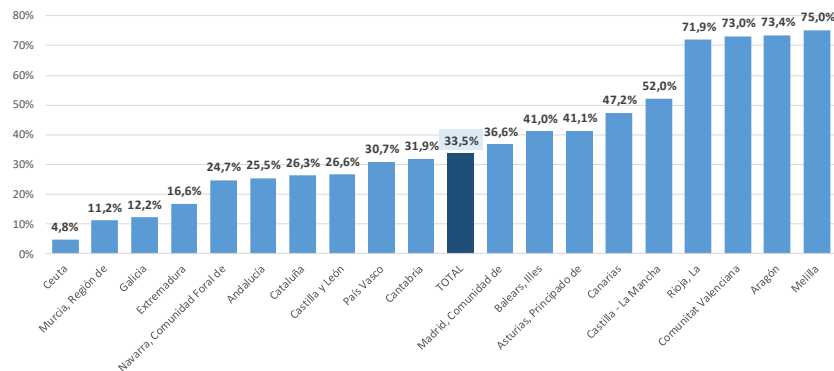

El número de personas beneficiarias con prestación de *atención residencial* medio del periodo de marzo 2020 a octubre de 2021 fue de 232.236, por lo que se registró una **tasa de personas beneficiarias con prestación de atención residencial fallecidas de 434,5 por cada 1.000 personas beneficiarias con prestación de atención residencial**. Por CCAA, las mayores tasas se registraron en **Castilla-La Mancha (499,9 personas beneficiarias con prestación en residencia fallecidas de cada 1.000)**, la **Comunidad de Madrid (484,8 personas beneficiarias con prestación en residencia fallecidas de cada 1.000 en el periodo marzo 2020-octubre 2021)** y **Cataluña (481,7 personas beneficiarias con prestación en residencia fallecidas de cada 1.000)**, así como **Ceuta (622,7)**. Las menores tasas de personas con prestación en residencia fallecidas por cada 1.000 personas beneficiarias en el periodo marzo 2020-octubre 2021 se recogieron en **La Rioja (221,3 personas beneficiarias con prestación en residencia fallecidas de cada 1.000)**, **Canarias (311,2 personas beneficiarias con prestación en residencia fallecidas de cada 1.000)** y **Galicia (350,3 personas beneficiarias con prestación en residencia fallecidas de cada 1.000)**, así como **Melilla (343,7)**.

Personas beneficiarias con atención residencial de dependencia fallecidas por cada 1.000 en marzo 2020-octubre 2021. Distribución por CCAA

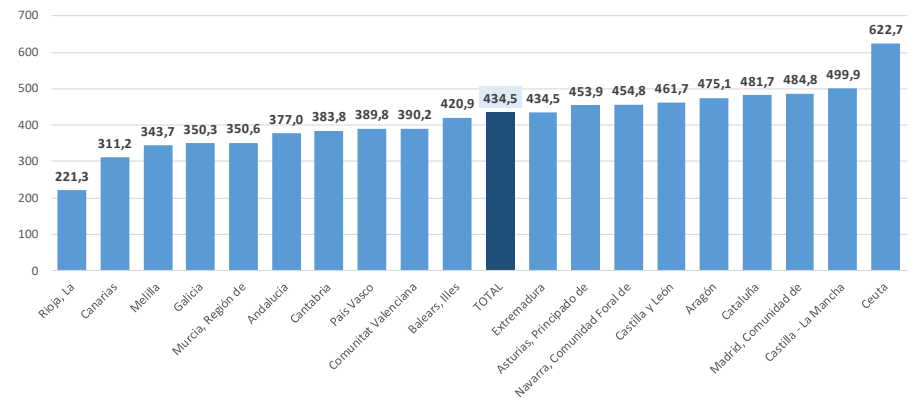



El número de personas beneficiarias medio con prestación de *apoyo en el domicilio* del periodo de marzo 2020 a octubre de 2021 fue de 902.843, por lo que se registró una **tasa de personas beneficiarias con prestación de apoyo en el domicilio fallecidas de 184,6 por cada 1.000 personas beneficiarias con prestación de apoyo en el domicilio**. Por CCAA, las mayores tasas se registraron en la **Comunidad Foral de Navarra** (260,9 personas beneficiarias con prestación de apoyo en el domicilio fallecidas de cada 1.000), **Aragón** (222,4 personas beneficiarias con prestación de apoyo en el domicilio fallecidas de cada 1.000), el **País Vasco** (219,4 personas beneficiarias con prestación de apoyo en el domicilio fallecidas de cada 1.000) y el **Principado de Asturias** (205,0 personas beneficiarias con prestación de apoyo en el domicilio fallecidas de cada 1.000). Por otro lado, las menores tasas de personas beneficiarias con prestación de apoyo en el domicilio fallecidas por cada 1.000 personas beneficiarias con prestación se recogieron en **La Rioja** (136,5 personas beneficiarias con prestación de apoyo en el domicilio fallecidas de cada 1.000), **Canarias** (146,6 personas beneficiarias con prestación fallecidas de cada 1.000) y la **Región de Murcia** (150,6 personas beneficiarias con prestación fallecidas de cada 1.000) y así como **Melilla** (142,5).

Personas beneficiarias con apoyo en el domicilio fallecidas por cada 1.000 en marzo 2020-octubre 2021. Distribución por CCAA

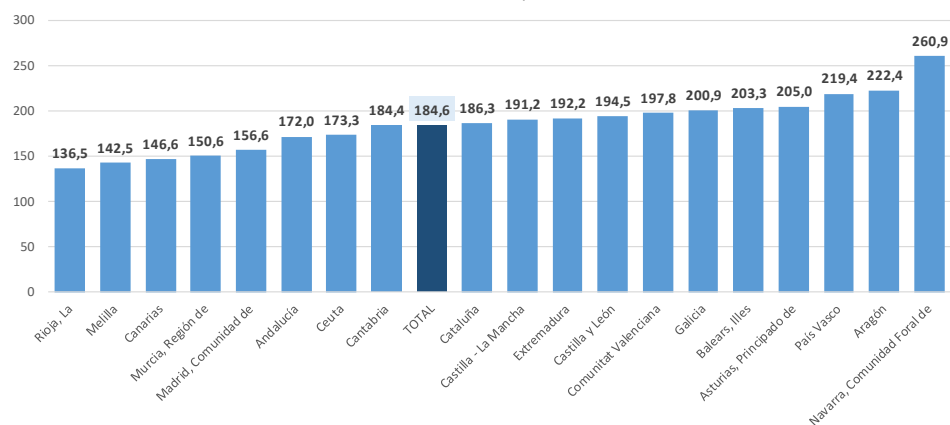

Al igual que en el estudio del total nacional, cabe destacar que el comportamiento ha variado a lo largo del periodo. La tasa de personas fallecidas con prestación de *atención residencial* por cada 1.000 es superior a la tasa de personas fallecidas con prestación de *apoyo en el domicilio* en cada CCAA para cada uno de los meses del periodo (excepto alguna excepción que puede verse en los gráficos de cada CCAA, en el apartado 4 del informe).

CCAA	Personas beneficiarias con prestación en residencias fallecidas de cada 1.000																			
	mar.-20	abr.-20	may.-20	jun.-20	jul.-20	ago.-20	sep.-20	oct.-20	nov.-20	dic.-20	ene.-21	feb.-21	mar.-21	abr.-21	may.-21	jun.-21	jul.-21	ago.-21	sep.-21	oct.-21
Andalucía	22,5	29,3	15,7	16,6	16,2	13,8	21,2	24,0	23,1	25,4	29,7	17,9	16,6	13,6	14,2	15,2	15,2	17,7	15,5	13,8
Aragón	26,7	53,5	30,0	16,0	21,3	28,8	24,9	20,8	31,3	28,2	32,0	20,2	13,8	17,0	14,8	15,5	17,6	20,5	19,1	17,0
Asturias, Principado de	23,7	41,7	25,5	18,0	18,5	23,3	16,1	20,9	34,6	37,6	26,0	24,4	23,1	17,3	20,6	14,7	17,8	17,0	17,7	17,8
Baleares, Illes	34,3	28,7	24,0	16,7	16,7	14,7	38,7	21,6	23,1	41,9	15,0	20,5	8,7	20,6	15,5	12,1	16,6	21,8	19,0	13,3
Canarias	15,4	19,7	15,0	13,3	13,2	14,2	19,4	13,8	15,4	18,4	15,3	12,8	15,1	15,8	19,4	13,0	14,4	19,1	16,6	11,9
Cantabria	23,6	38,3	15,7	16,0	18,0	32,4	20,1	15,8	19,7	24,6	19,0	19,0	13,8	15,2	17,3	16,0	13,6	17,5	15,3	12,9
Castilla y León	24,8	52,9	27,7	24,7	23,7	21,3	19,3	22,3	27,5	27,7	21,9	20,5	18,3	24,5	17,6	15,5	16,2	18,9	17,3	15,5
Castilla - La Mancha	48,7	97,6	24,2	22,7	26,1	17,6	16,5	19,6	18,6	20,9	29,3	20,8	14,2	12,1	16,1	16,5	17,2	21,5	14,8	15,0
Cataluña	20,2	78,2	57,5	16,5	20,0	21,0	17,6	21,6	23,2	26,7	26,2	22,2	16,1	10,4	17,1	16,6	18,2	17,4	16,0	14,4
Comunitat Valenciana	13,7	46,2	21,1	15,3	10,5	25,0	18,2	17,3	10,5	33,9	49,1	17,8	14,9	12,6	7,9	19,6	13,3	13,9	13,4	15,5
Extremadura	48,5	36,4	21,4	24,7	17,4	19,5	20,3	18,2	18,4	24,4	28,7	26,4	17,5	11,7	14,4	14,8	16,0	19,7	20,3	13,8
Galicia	15,6	36,0	17,2	12,9	19,1	14,5	14,8	16,7	22,4	19,4	24,2	18,8	12,9	11,2	18,0	15,3	14,9	14,6	15,3	14,6
Madrid, Comunidad de	129,7	58,2	20,6	17,2	16,9	15,2	19,8	13,6	15,4	20,7	15,3	12,8	13,0	13,3	13,3	13,0	17,1	16,3	15,5	15,1
Murcia, Región de	19,9	32,8	16,1	17,1	8,3	19,8	12,8	23,4	22,7	20,8	31,5	15,5	15,3	12,4	19,2	10,1	10,1	18,4	11,4	12,7
Navarra, Comunidad Foral de	29,8	100,9	20,3	15,0	17,8	21,4	19,1	24,2	27,1	25,6	15,8	12,6	11,7	18,0	14,2	10,8	12,3	20,1	16,9	19,7
País Vasco	22,0	53,8	20,1	14,6	13,7	19,3	20,3	18,0	19,5	23,3	21,5	17,5	13,5	10,3	17,4	15,9	17,1	18,0	17,7	15,2
Rioja, La	8,1	27,4	7,4	6,1	6,5	6,9	11,2	10,9	8,2	12,5	15,7	6,6	4,6	8,2	4,5	17,3	6,3	19,5	12,0	20,8
Ceuta	25,0	38,5	26,7	0,0	26,3	26,7	40,0	40,5	41,1	28,6	72,5	0,0	15,2	30,3	76,9	16,7	50,8	17,5	0,0	44,8
Melilla	6,5	13,1	0,0	6,6	19,9	27,0	13,9	35,5	29,4	7,6	6,7	27,0	7,0	35,2	7,2	14,5	21,9	37,3	15,5	15,3
TOTAL	39,8	55,4	27,7	17,6	18,0	19,2	19,1	19,5	21,0	25,4	26,0	18,6	15,2	14,0	15,4	15,4	16,2	17,7	15,9	14,9

Si bien cabe destacar que la diferencia entre la tasa de personas fallecidas con prestación difiere más según el lugar de la prestación en los meses de marzo-mayo y diciembre de 2020, mientras que en junio-noviembre de 2020 y desde enero de 2021 la diferencia entre ambas es estable y responde a una mayor mortalidad esperada en residencias, que se evidencia también, como ya se ha visto, en el exceso de mortalidad similar independientemente del lugar de la prestación en los meses de junio-noviembre de 2020 (excepto en octubre de 2020, donde el exceso de mortalidad en apoyo domiciliario ha superado notablemente el exceso de mortalidad en residencias) y desde febrero de 2021.

En el mes de octubre de 2021 las CCAA con una mayor tasa de personas fallecidas con prestación de *atención residencial* por cada 1.000 fueron **La Rioja (20,8)**, la **Comunidad Foral de Navarra (19,7)**, el **Principado de Asturias (17,8)** y **Aragón (19,1)**, así como **Ceuta (44,8)**.

En cambio, las CCAA con una menor tasa de personas fallecidas con prestación de *atención residencial* por cada 1.000 fueron **Canarias (11,9)**, la **Región de Murcia (12,7)**, **Cantabria (12,9)** e **Illes Balears (13,3)**.

Personas beneficiarias con atención residencial de dependencia fallecidas por cada 1.000 en octubre 2021. Distribución por CCAA

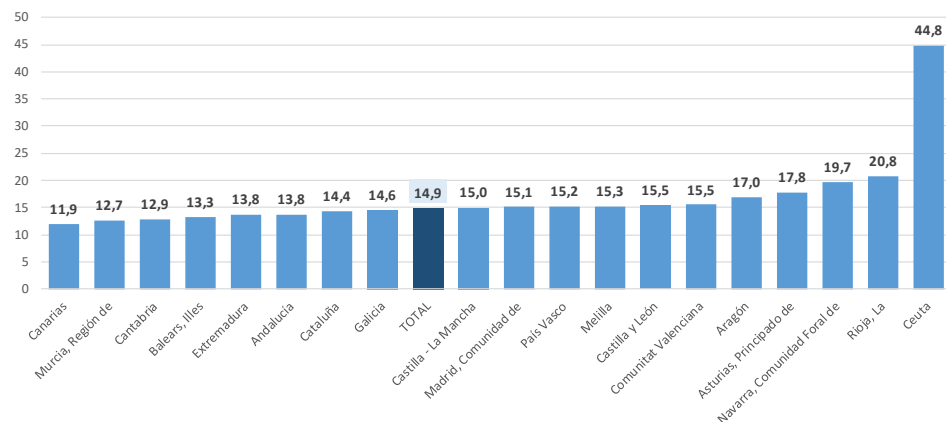

CCAA	Personas beneficiarias con prestación de apoyo domiciliario fallecidas de cada 1.000																			
	mar.-20	abr.-20	may.-20	jun.-20	jul.-20	ago.-20	sep.-20	oct.-20	nov.-20	dic.-20	ene.-21	feb.-21	mar.-21	abr.-21	may.-21	jun.-21	jul.-21	ago.-21	sep.-21	oct.-21
Andalucía	9,1	9,3	7,6	7,7	8,7	8,2	8,0	8,6	9,1	9,8	11,9	10,6	8,9	6,3	9,0	7,4	7,9	9,4	7,5	7,0
Aragón	10,1	13,5	10,2	8,7	10,6	12,2	10,8	10,3	13,8	13,2	15,8	12,4	11,3	8,8	10,4	10,1	9,7	10,7	9,9	10,5
Asturias, Principado de	9,6	12,6	9,4	9,0	9,6	9,7	10,5	10,5	11,7	15,1	12,7	10,9	10,0	8,8	10,7	9,1	8,3	9,0	9,1	9,4
Baleares, Illes	13,2	7,8	8,4	8,3	9,8	9,9	10,3	9,8	9,1	13,1	14,5	9,9	10,4	11,5	10,1	6,9	10,2	10,8	10,5	8,7
Canarias	8,7	8,3	6,4	7,3	6,1	7,0	9,7	7,0	5,7	6,6	7,4	7,5	8,7	6,0	7,9	6,5	6,8	8,4	8,4	6,2
Cantabria	12,0	10,5	5,2	8,2	7,3	12,4	10,1	8,1	9,4	11,0	10,0	10,5	9,3	5,7	11,0	8,7	8,3	8,4	10,1	8,4
Castilla y León	10,6	14,9	9,8	10,4	9,4	8,0	8,4	10,4	11,0	11,9	10,8	10,9	9,3	10,0	9,3	7,7	8,4	8,0	7,8	7,8
Castilla - La Mancha	12,9	18,9	8,4	8,5	8,7	8,8	9,4	9,0	8,7	10,0	12,2	9,9	7,9	7,0	7,7	7,9	9,7	10,4	7,6	7,6
Cataluña	8,3	15,4	14,0	6,2	7,7	8,0	8,0	9,9	9,8	10,1	10,7	11,7	9,4	5,6	10,6	8,6	8,4	8,7	7,5	7,8
Comunitat Valenciana	6,2	11,5	8,4	8,8	8,6	11,4	9,4	9,1	8,4	13,3	18,2	11,6	9,0	8,7	7,4	10,2	9,8	10,7	8,2	8,7
Extremadura	13,0	10,1	7,4	9,3	10,5	8,9	9,6	10,4	8,3	11,0	14,4	10,2	9,5	7,4	9,0	8,6	7,5	11,7	8,2	7,5
Galicia	9,8	14,3	8,7	8,5	9,5	9,5	9,4	10,2	9,1	11,1	12,4	10,6	9,8	8,4	13,8	9,2	9,5	9,0	10,0	8,1
Madrid, Comunidad de	14,0	15,4	6,2	5,3	6,9	7,5	8,4	8,2	6,8	7,0	10,1	7,8	7,9	6,9	6,2	5,8	6,7	8,2	6,3	5,8
Murcia, Región de	5,4	8,2	6,7	9,0	4,6	9,2	6,3	10,0	7,1	10,6	11,1	10,0	4,7	7,0	5,1	10,9	3,5	9,7	5,1	6,2
Navarra, Comunidad Foral de	16,7	21,4	11,1	10,4	10,6	11,2	13,3	13,7	15,4	14,8	13,0	13,3	14,2	10,8	13,2	12,7	11,2	13,6	9,2	11,1
País Vasco	11,7	14,3	9,3	9,1	8,9	9,8	10,4	11,3	11,2	12,9	12,6	11,7	11,4	8,0	12,9	10,5	10,4	10,9	11,3	10,7
Rioja, La	4,0	12,5	3,3	7,1	6,0	5,0	8,1	7,2	6,6	4,7	7,2	9,0	6,7	5,2	2,8	10,6	7,2	6,3	7,4	9,7
Ceuta	9,5	11,3	3,5	8,6	12,9	6,9	9,4	6,8	13,5	6,7	14,4	14,5	9,3	6,0	6,8	8,4	5,0	10,0	6,7	3,2
Melilla	8,0	7,4	5,4	6,8	5,5	8,2	6,2	7,0	11,2	5,0	8,6	11,3	4,0	8,7	5,3	4,6	5,9	8,5	5,9	9,1
TOTAL	10,0	12,9	8,8	7,9	8,4	8,8	8,8	9,4	9,2	10,6	12,2	10,6	9,1	7,4	9,2	8,3	8,3	9,4	8,0	7,7

Por otro lado, las CCAA con una mayor tasa de personas fallecidas con prestación en *apoyo en el domicilio* por cada 1.000 en el mes de octubre de 2021 fueron la **Comunidad Foral de Navarra (11,1)**, **País Vasco (10,7)**, **Aragón (10,5)**, **La Rioja (9,7)**. En cambio, las CCAA con una menor tasa de personas fallecidas con prestación de *apoyo en el domicilio* por cada 1.000 fueron la **Comunidad de Madrid (5,8)**, **Canarias** y la **Región de Murcia (6,2** en ambos casos) y **Andalucía (7,0)**, así como **Ceuta (3,2)**.

Personas beneficiarias con apoyo en el domicilio fallecidas por cada 1.000 en octubre 2021. Distribución por CCAA

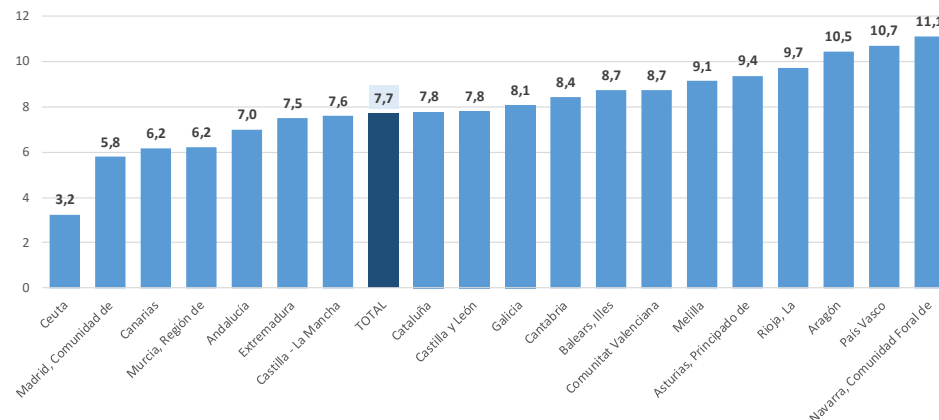

3.3. Relación entre el exceso de mortalidad y la tasa de ataque Covid-19 por CCAA y tipo de prestación

En el gráfico siguiente se puede ver la relación entre la tasa de ataque Covid-19 de cada Comunidad Autónoma (personas confirmadas con Covid-19 hasta el 31 de octubre incluido por cada 1.000 habitantes) y el exceso de mortalidad de las personas beneficiarias con prestación de *atención residencial* sobre el total de personas beneficiarias con prestación de atención residencial.

Así, **La Rioja, País Vasco, Aragón, Castilla y León, Melilla y la Comunidad Foral de Navarra** tuvieron un **exceso de mortalidad de personas beneficiarias en residencias sobre el total de personas beneficiarias en residencias reducido para la tasa de ataque Covid-19 que registraron en el total del periodo de marzo de 2020-octubre de 2021.**

En cambio, en **Ceuta** hubo un **exceso de mortalidad de personas beneficiarias en residencias sobre el total de personas beneficiarias en residencias elevado para la tasa de ataque Covid-19 registrada en el total del periodo de marzo de 2020-octubre de 2021.**

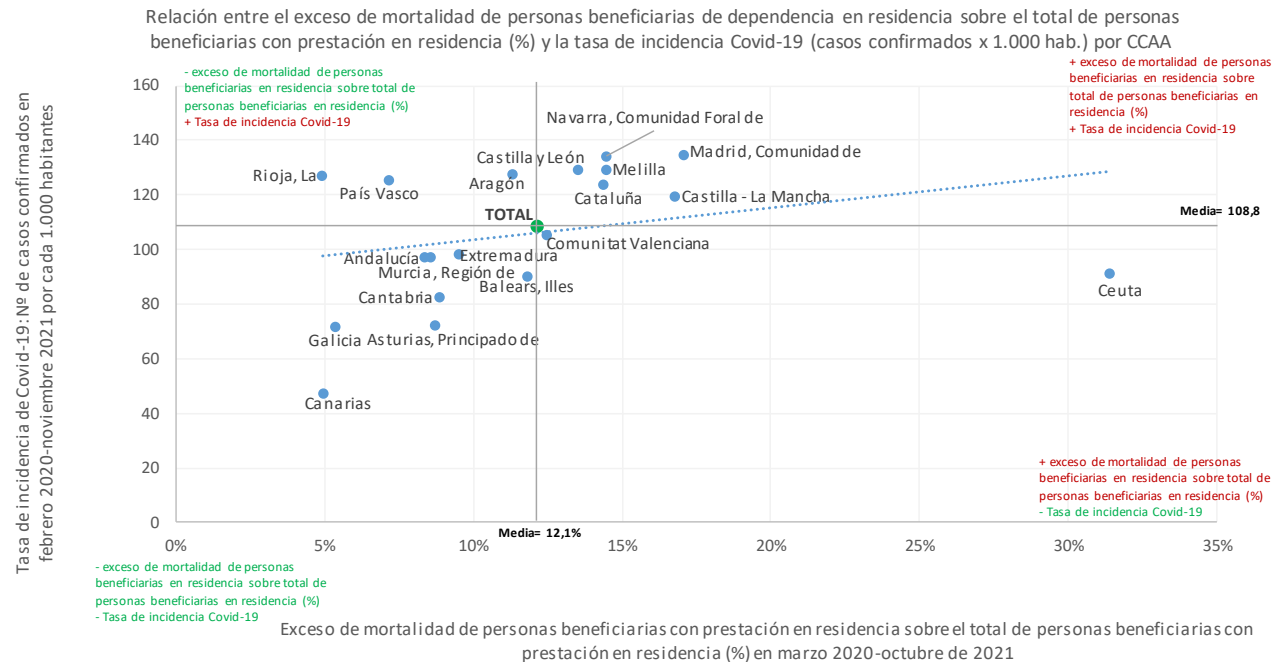

En el gráfico siguiente se puede ver la relación entre la tasa de ataque Covid-19 de cada Comunidad Autónoma (personas confirmadas con Covid-19 hasta el 31 de octubre incluido por cada 1.000 habitantes) y el exceso de mortalidad de las personas beneficiarias con prestación de *apoyo en el domicilio* sobre el total de personas beneficiarias con prestación de apoyo en el domicilio.

Así, **La Rioja, la Comunidad de Madrid, el País Vasco, Cataluña, Melilla y Castilla y León** presentaron un **exceso de mortalidad de personas beneficiarias con prestación de apoyo en el domicilio sobre el total de**

personas beneficiarias con prestación de apoyo en el domicilio reducido para la tasa de ataque Covid-19 que registraron en el total del periodo de marzo de 2020-octubre de 2021.

En cambio, en **Ceuta, Illes Balears y la Comunitat Valenciana** hubo un **exceso de mortalidad de personas beneficiarias de apoyo en el domicilio sobre el total de personas beneficiarias de apoyo en el domicilio elevado para la tasa de ataque Covid-19 registrada en el total del periodo de marzo de 2020-octubre de 2021.**

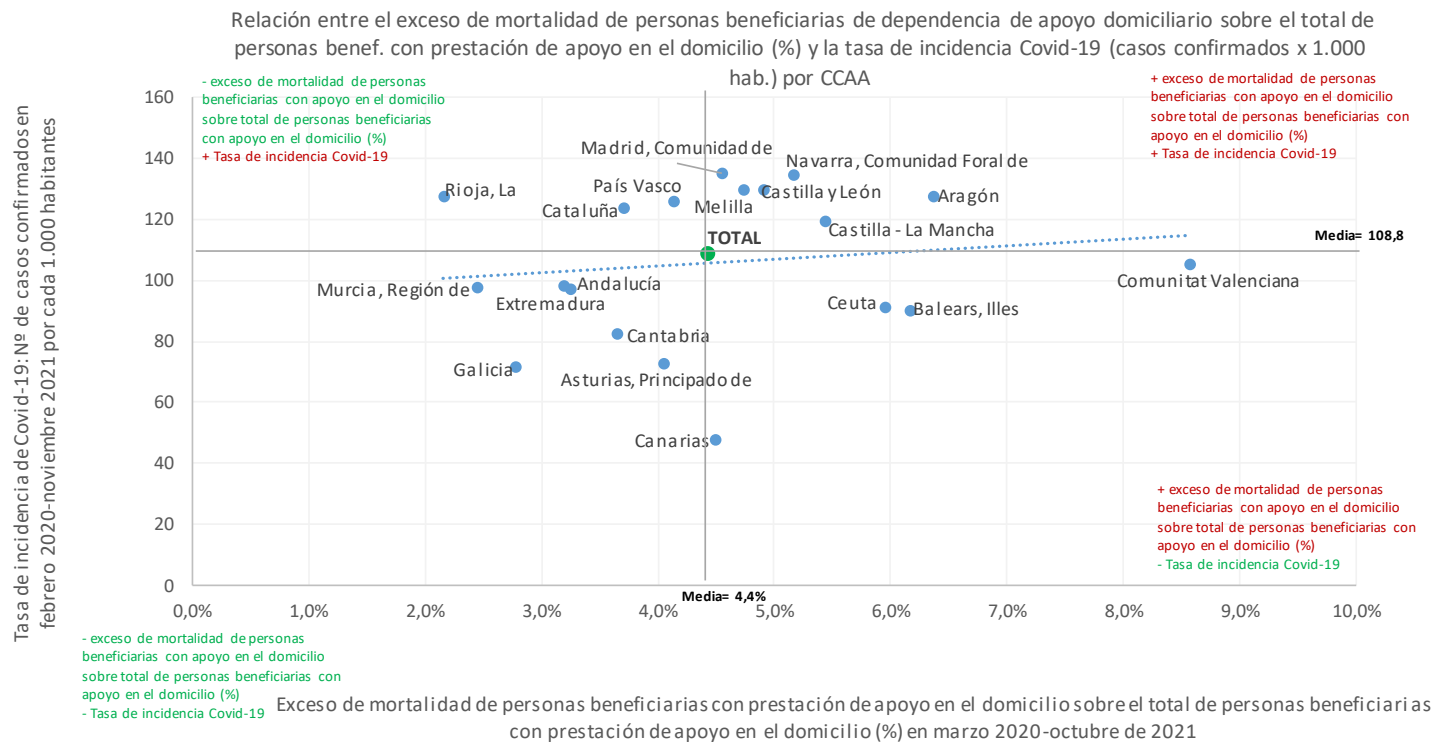

Por otro lado, para un periodo más cercano y reducido, en Melilla, Illes Balears, País Vasco, Aragón, Cataluña y Cantabria se ha registrado un exceso de mortalidad de personas beneficiarias en residencias sobre el total de personas beneficiarias en residencias en el mes de octubre reducido para la tasa de ataque Covid-19 que se ha registrado en septiembre de 2021-octubre de 2021.

En cambio, en La Rioja se ha registrado un exceso de mortalidad de personas beneficiarias en residencias sobre el total de personas beneficiarias en residencias en octubre de 2021 elevado para la tasa de ataque Covid-19 registrada en el periodo de septiembre de 2021-octubre de 2021.

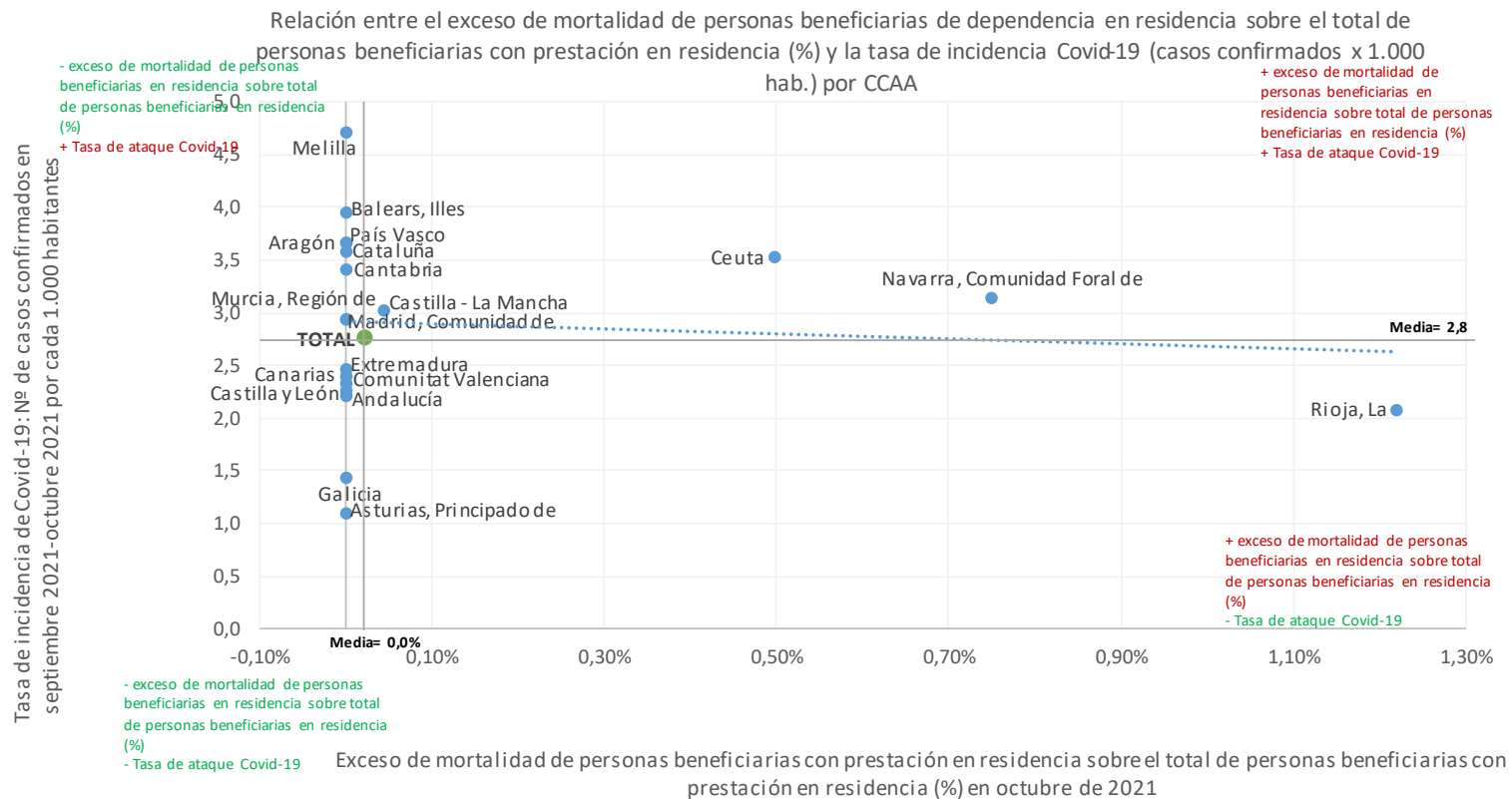

Por otro lado, en Ceuta, la Región de Murcia, Cataluña y la Comunidad de Madrid se ha registrado un exceso de mortalidad de personas beneficiarias con prestación de *apoyo en el domicilio* sobre el total de personas beneficiarias con apoyo domiciliario en el **mes de octubre** reducido para la tasa de ataque Covid-19 que se ha registrado en septiembre de 2021-octubre de 2021.

En cambio, en la Comunitat Valenciana, La Rioja y el Principado de Asturias se ha registrado un exceso de mortalidad de personas beneficiarias con prestación de *apoyo en el domicilio* sobre el total de personas beneficiarias con apoyo domiciliario en el **mes de octubre** elevado para la tasa de ataque Covid-19 que se ha registrado en septiembre de 2021-octubre de 2021.

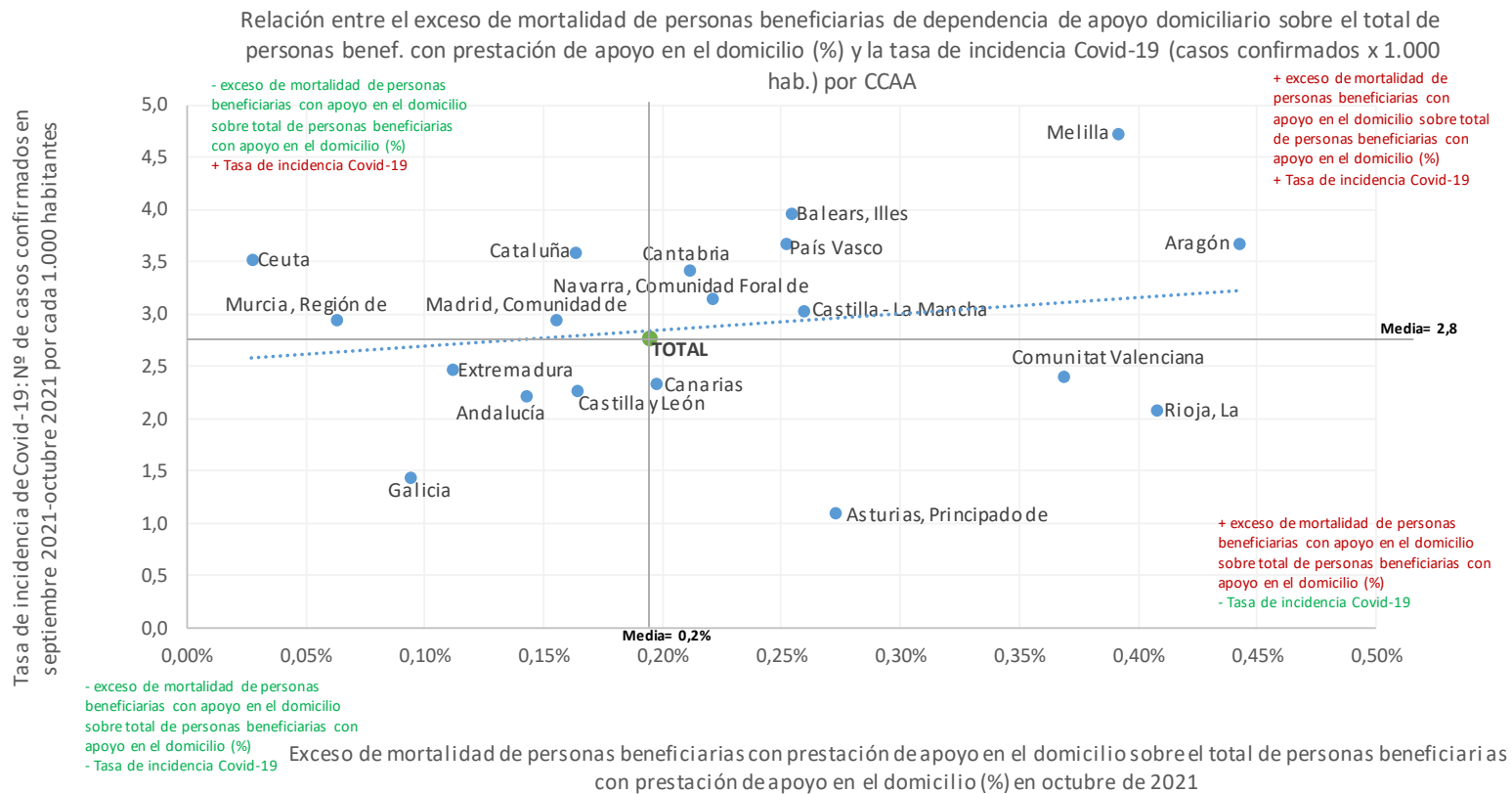

4. Estudio individualizado por Comunidades autónomas

4.1. Andalucía

oct-21	ANDALUCÍA					
	Datos acumulados desde marzo de 2020 hasta octubre de 2021			Datos del mes de octubre de 2021		
	Número	Exceso (num)	Exceso (%)	Número	Exceso (num)	Exceso (%)
SOLICITUDES	68.152	7.150	11,5%	2.942	15	0,5%
RESOLUCIONES DE GRADO	59.659	6.256	11,5%	2.478	11	0,4%
Grado III	23.942	2.222	10,0%	1.012	0	0,0%
Grado II	22.719	3.153	16,0%	943	11	1,2%
Grado I	8.145	457	5,7%	334	0	0,0%
Sin Grado	4.853	424	9,3%	189	0	0,0%
PERSONAS BENEFICIARIAS CON PRESTACIÓN	45.297	8.921	24,2%	1.940	312	17,9%
Atención Residencial	10.760	2.388	27,5%	405	0	0,0%
Grado III	5.905	1.163	23,4%	211	0	0,0%
Grado II	4.826	1.213	33,0%	192	0	0,0%
Grado I	29	12	43,9%	2	0	0,0%
Apoyo domiciliario	34.537	6.532	23,1%	1.535	312	25,5%
Grado III	14.816	2.049	15,8%	657	121	22,7%
Grado II	15.107	2.914	23,8%	651	117	21,8%
Grado I	4.614	1.570	51,6%	227	74	48,4%

En los datos de fallecidos que se registraron en el Sistema para la Autonomía y Atención a la Dependencia en los meses de marzo de 2020- octubre de 2021, se contabilizaron 68.152 personas fallecidas con solicitud de dependencia, 7.150 personas fallecidas más de lo esperado (según las estimaciones realizadas con los datos de fallecimientos de personas con solicitud de dependencia desde el 1-1-2017). Por lo que el exceso de mortalidad entre las personas con solicitud de dependencia de marzo de 2020 a octubre de 2021 fue del 11,5%.

En el mes de octubre se han registrado 2.942 personas con solicitud de dependencia fallecidas, 15 más de lo esperado (0,5% de exceso, el menor valor desde abril de 2021).

Personas fallecidas con solicitud de dependencia. Andalucía

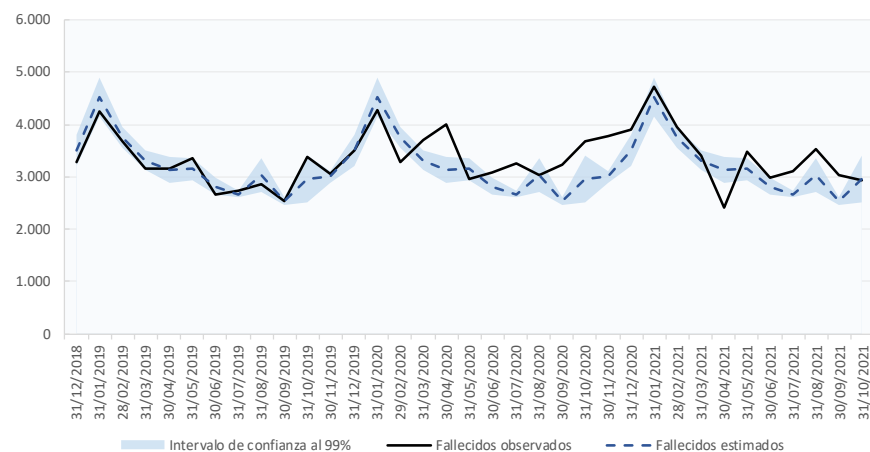

Entre las personas beneficiarias con prestación se contabilizaron 45.297 personas fallecidas en los meses de marzo de 2020 a octubre de 2021, 8.921 más de lo esperado (según las estimaciones realizadas con los datos de fallecimientos de personas beneficiarias con prestación desde el 1-1-2017). Por lo que el exceso de mortalidad entre las personas beneficiarias con prestación de marzo de 2020- octubre de 2021 fue del 24,2%, siendo el exceso de mortalidad de las personas con atención residencial (27,5%) superior al de las personas con apoyo en el domicilio (23,1%).

En el mes de octubre se han registrado 1.940 personas beneficiarias con prestación de dependencia fallecidas, 312 más de lo esperado (17,9% de exceso de fallecimientos), siendo nulo el exceso de mortalidad de atención residencial (0,0%) e inferior al exceso de fallecimientos en las personas con apoyo en el domicilio (25,5%).

Personas beneficiarias con prestación de dependencia fallecidas. Andalucía

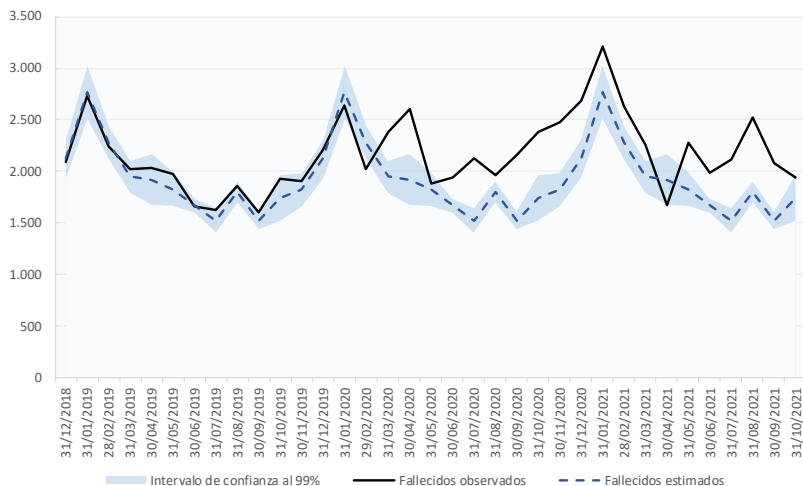

Desde un punto de vista del lugar donde se disfruta de la prestación, el **exceso de mortalidad de las personas beneficiarias con prestación en residencia es notablemente superior al exceso de mortalidad de las personas beneficiarias con prestación de apoyo en el domicilio en marzo, abril, septiembre y de noviembre de 2020-enero de 2021**, mientras que desde febrero de 2021 el exceso de mortalidad de las personas con prestación de dependencia es superior en las que tienen apoyo en el domicilio.

Evolución del exceso de mortalidad entre las personas beneficiarias con prestación fallecidas según el lugar de la prestación (%)

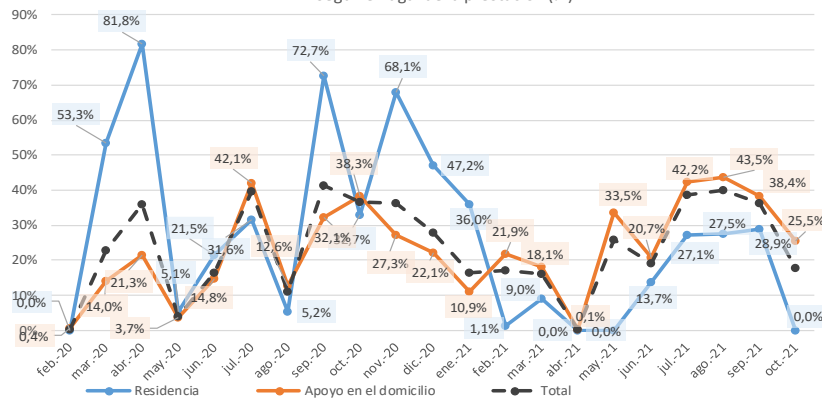

La tasa de personas con prestación en residencia fallecidas por cada 1.000 es superior a la tasa de personas con prestación de apoyo en el domicilio fallecidas por cada 1.000. Este comportamiento se repite en cada uno de los meses del periodo, si bien cabe destacar que la diferencia entre la tasa de personas fallecidas con prestación difiere más según el lugar de la prestación en los meses de marzo-abril y desde septiembre de 2020 hasta enero de 2021, mientras que en mayo-agosto de 2020 y desde febrero de 2021 la diferencia entre ambas es estable y responde en parte a una mayor mortalidad esperada en residencias, que se evidencia también, como ya se ha visto, en el exceso de mortalidad con comportamiento similar independientemente del lugar de la residencia en los meses de mayo-agosto de 2020.

Personas beneficiarias con prestación de dependencia fallecidas por cada 1.000 solicitudes según el lugar de la prestación

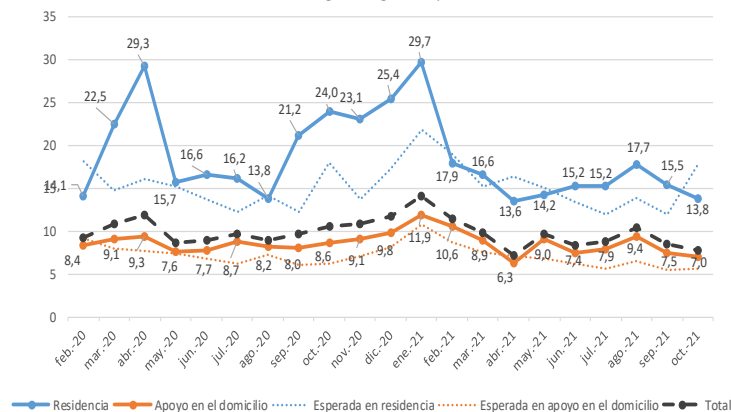

4.2. Aragón

oct-21	ARAGÓN					
	Datos acumulados desde marzo de 2020 hasta octubre de 2021			Datos del mes de octubre de 2021		
	Número	Exceso (num)	Exceso (%)	Número	Exceso (num)	Exceso (%)
SOLICITUDES	12.640	1.513	13,0%	542	44	8,7%
RESOLUCIONES DE GRADO	11.721	2.166	22,1%	509	91	21,9%
Grado III	5.338	804	17,0%	224	38	20,2%
Grado II	3.622	719	24,5%	149	12	9,0%
Grado I	1.721	412	31,2%	88	30	50,9%
Sin Grado	1.040	231	27,4%	48	12	32,1%
PERSONAS BENEFICIARIAS CON PRESTACIÓN	9.331	2.478	34,8%	418	116	37,3%
Atención Residencial	4.022	957	28,9%	144	0	0,0%
Grado III	2.636	585	26,3%	94	0	0,0%
Grado II	1.365	369	35,4%	50	0	0,0%
Grado I	21	3	5,7%	0	0	0,0%
Apoyo domiciliario	5.309	1.521	39,9%	274	116	73,4%
Grado III	2.220	455	25,7%	118	56	91,4%
Grado II	1.870	501	36,2%	84	20	31,9%
Grado I	1.219	565	86,5%	72	39	120,4%

En los datos de fallecidos que se registraron en el Sistema para la Autonomía y Atención a la Dependencia en los meses de marzo de 2020-octubre de 2021, se contabilizaron 12.640 personas fallecidas con solicitud de dependencia, 1.513 personas fallecidas más de lo esperado (según las estimaciones realizadas con los datos de fallecimientos de personas con solicitud de dependencia desde el 1-1-2017). Por lo que el exceso de mortalidad entre las personas con solicitud de dependencia de marzo de 2020 a octubre de 2021 fue del 13,0%.

En el mes de octubre se han registrado 542 personas con solicitud de dependencia fallecidas, 44 más de lo esperado (8,7% de exceso de fallecimientos, el mayor valor desde diciembre de 2020).

Personas fallecidas con solicitud de dependencia. Aragón

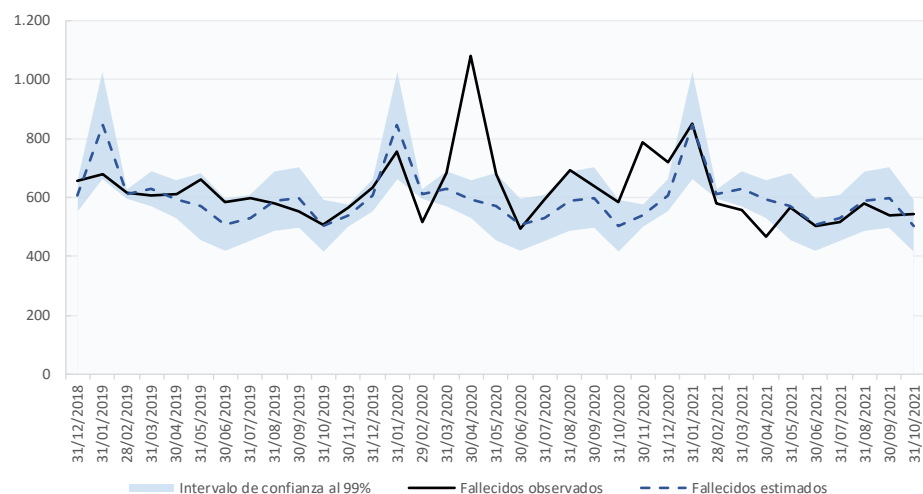

Entre las personas beneficiarias con prestación se contabilizaron 9.331 personas fallecidas en los meses de marzo de 2020 a octubre de 2021, 2.478 más de lo esperado (según las estimaciones realizadas con los datos de fallecimientos de personas beneficiarias con prestación desde el 1-1-2017). Por lo que el exceso de mortalidad entre las personas beneficiarias con prestación de marzo de 2020- octubre de 2021 fue del 34,8%, siendo el exceso de mortalidad de las personas con atención residencial (28,9%) inferior al de las personas con apoyo en el domicilio (39,9%).

En el mes de octubre se han registrado 418 personas beneficiarias con prestación de dependencia fallecidas, 116 más de lo esperado (37,3% de exceso de fallecimientos, el mayor valor desde diciembre de 2020), siendo nulo el exceso de mortalidad de atención residencial (0,0%) y notablemente inferior al de las personas con apoyo en el domicilio (73,4%).

Personas beneficiarias con prestación de dependencia fallecidas. Aragón

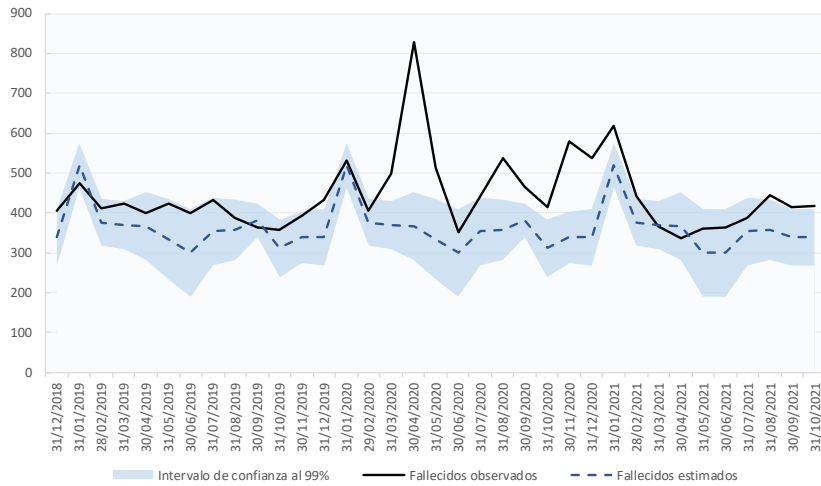

Desde un punto de vista del lugar donde se disfruta de la prestación, el **exceso de mortalidad de las personas beneficiarias con prestación en residencia es notablemente superior al exceso de mortalidad de las personas beneficiarias con prestación de apoyo en el domicilio en abril y mayo de 2020**. En marzo de 2020 y desde junio de 2020 a diciembre de 2020 el exceso de mortalidad de las personas con prestación de dependencia tiene un comportamiento similar independientemente del lugar de la prestación.

Evolución del exceso de mortalidad entre las personas beneficiarias con prestación fallecidas según el lugar de la prestación (%)

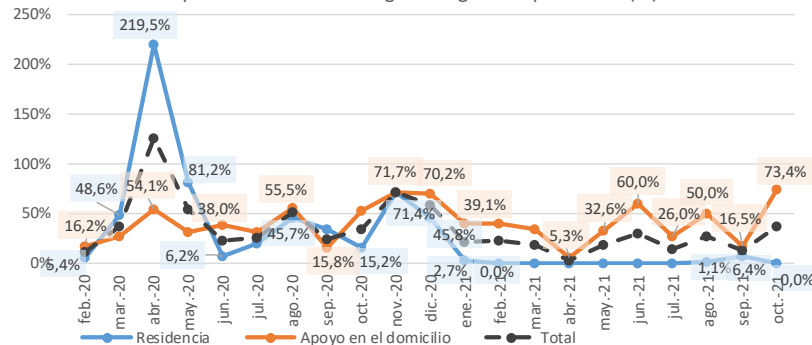

Cabe destacar que de enero de 2021 a marzo de 2021 y **desde mayo de 2021 el exceso de mortalidad de las personas con prestación de dependencia es notablemente superior en las personas beneficiarias con prestación de apoyo en el domicilio que el de las personas beneficiarias en residencias** (que es prácticamente nulo). En abril de 2021 el comportamiento fue similar.

La tasa de personas con prestación en residencia fallecidas por cada 1.000 es superior a la tasa de personas con prestación de apoyo en el domicilio fallecidas por cada 1.000. Este comportamiento se repite en cada uno de los meses del periodo, si bien cabe destacar que la diferencia entre la tasa de personas fallecidas con prestación difiere más según el lugar de la prestación en el mes de mayo, agosto y noviembre de 2020, mientras que en el resto del periodo la diferencia entre ambas es similar y responde en parte a una mayor mortalidad esperada en residencias.

Personas beneficiarias con prestación de dependencia fallecidas por cada 1.000 solicitudes según el lugar de la prestación

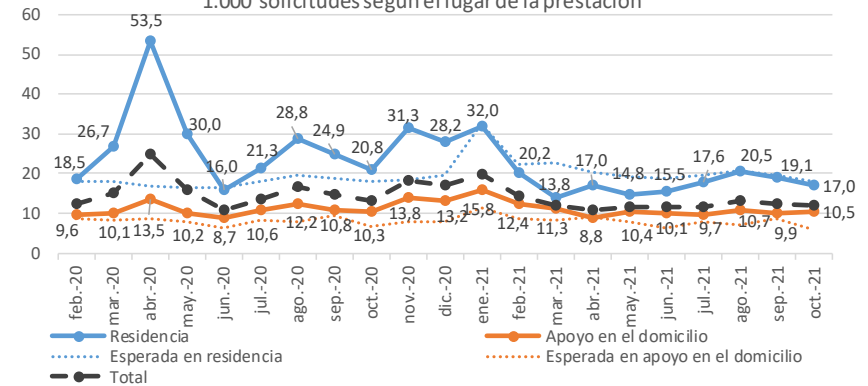

4.3. El Principado de Asturias

oct-21	ASTURIAS, PRINCIPADO DE					
	Datos acumulados desde marzo de 2020 hasta octubre de 2021			Datos del mes de octubre de 2021		
	Número	Exceso (num)	Exceso (%)	Número	Exceso (num)	Exceso (%)
SOLICITUDES	9.638	1.257	14,4%	434	12	2,8%
RESOLUCIONES DE GRADO	8.359	1.285	17,6%	378	39	10,9%
Grado III	3.056	406	14,9%	151	24	19,2%
Grado II	2.378	355	17,1%	99	0	0,0%
Grado I	1.811	398	28,0%	86	14	20,0%
Sin Grado	1.114	126	11,9%	42	0	0,0%
PERSONAS BENEFICIARIAS CON PRESTACIÓN	6.256	1.224	23,4%	303	60	23,3%
Atención Residencial	2.308	444	22,7%	97	0	0,0%
Grado III	1.343	247	22,0%	61	0	0,0%
Grado II	946	192	24,2%	35	0	0,0%
Grado I	19	5	12,7%	1	0	0,0%
Apoyo domiciliario	3.948	780	23,8%	206	60	41,1%
Grado III	1.283	183	15,7%	73	31	72,4%
Grado II	1.143	175	17,3%	55	10	23,1%
Grado I	1.522	422	38,4%	78	19	32,2%

En los datos de fallecidos que se registraron en el Sistema para la Autonomía y Atención a la Dependencia en los meses de marzo de 2020-octubre de 2021, se contabilizaron 9.638 personas fallecidas con solicitud de dependencia, 1.257 personas fallecidas más de lo esperado (según las estimaciones realizadas con los datos de fallecimientos de personas con solicitud de dependencia desde el 1-1-2017). Por lo que el exceso de mortalidad entre las personas con solicitud de dependencia de marzo de 2020 a octubre de 2021 fue del 14,4%.

En el mes de octubre se han registrado 434 personas con solicitud de dependencia fallecidas, 12 más de lo esperado (2,8% de exceso de fallecimientos).

Personas fallecidas con solicitud de dependencia. Asturias, Principado de

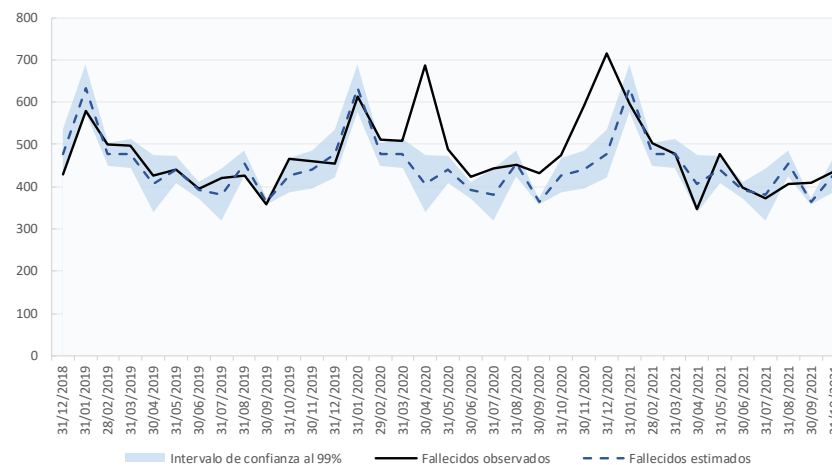

Entre las personas beneficiarias con prestación se contabilizaron 6.256 personas fallecidas en los meses de marzo de 2020 a octubre de 2021, 1.224 más de lo esperado (según las estimaciones realizadas con los datos de fallecimientos de personas beneficiarias con prestación desde el 1-1-2017). Por lo que el exceso de mortalidad entre las personas beneficiarias con prestación de marzo de 2020- octubre de 2021 fue del 23,4%, siendo el exceso de mortalidad de las personas con atención residencial (22,7%) inferior al de las personas con apoyo en el domicilio (23,8%).

En el mes de octubre se han registrado 303 personas beneficiarias con prestación de dependencia fallecidas, 60 más de lo esperado (23,3% de exceso de fallecimientos), siendo nulo el exceso de mortalidad de las personas con atención residencial (0,0%) e inferior al de las personas con apoyo en el domicilio (41,1%).

Personas beneficiarias con prestación de dependencia fallecidas. Asturias, Principado de

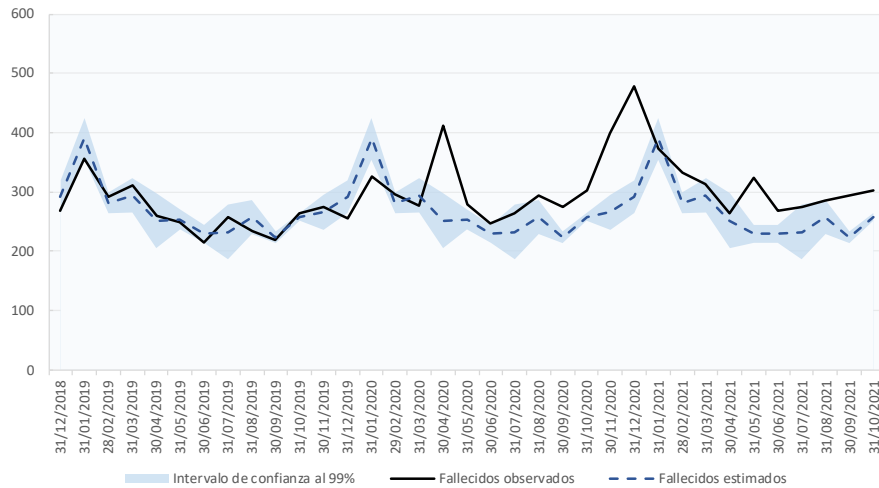

Desde un punto de vista del lugar donde se disfruta de la prestación, el **exceso de mortalidad de las personas beneficiarias con prestación en residencia es notablemente superior al exceso de mortalidad de las personas beneficiarias con prestación de apoyo en el domicilio en abril, mayo y noviembre-diciembre de 2020**, mientras que en junio-agosto de 2020 y desde febrero de 2021 a abril de 2021 el exceso de mortalidad de las personas con prestación de dependencia tiene un comportamiento similar independientemente del lugar de la prestación. Destaca el exceso de mortalidad de las personas con prestación de apoyo en el domicilio de septiembre, octubre de 2020, enero de 2021 y desde mayo de 2021, que es superior al exceso de mortalidad de las personas con prestación en residencia (que es nulo en enero, junio y octubre de 2021).

Evolución del exceso de mortalidad entre las personas beneficiarias con prestación fallecidas según el lugar de la prestación (%)

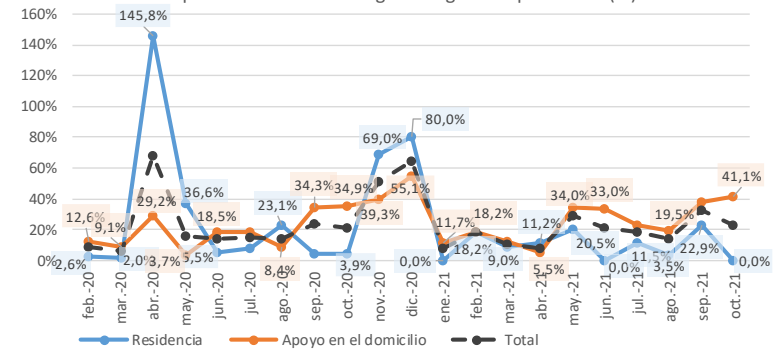

La tasa de personas con prestación en residencia fallecidas por cada 1.000 es superior a la tasa de personas con prestación de apoyo en el domicilio fallecidas por cada 1.000. Este comportamiento se repite en cada uno de los meses del periodo, si bien cabe destacar que la diferencia entre la tasa de personas fallecidas con prestación difiere más según el lugar de la prestación en los meses de abril-mayo, agosto y noviembre-diciembre de 2020, mientras que en junio-julio, septiembre-octubre de 2020 y desde enero de 2021 la diferencia entre ambas es estable y responde en parte a una mayor mortalidad esperada en residencias, que se evidencia también en el exceso de mortalidad similar independientemente del lugar de la residencia en los meses de junio-agosto de 2020 y desde febrero de 2021.

Personas beneficiarias con prestación de dependencia fallecidas por cada 1.000 solicitudes según el lugar de la prestación

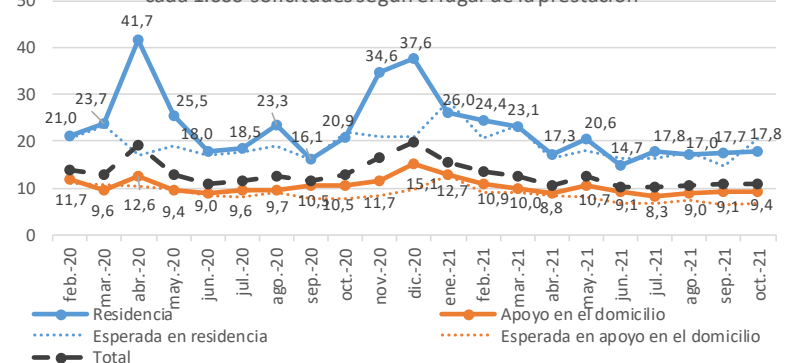

4.4. Illes Balears

oct-21	BALEARIS, ILLES					
	Datos acumulados desde marzo de 2020 hasta octubre de 2021			Datos del mes de octubre de 2021		
	Número	Exceso (num)	Exceso (%)	Número	Exceso (num)	Exceso (%)
SOLICITUDES	7.181	1.283	21,4%	314	28	9,6%
RESOLUCIONES DE GRADO	6.613	1.463	27,6%	272	14	5,3%
Grado III	2.986	718	31,6%	123	1	0,5%
Grado II	1.931	314	18,5%	80	8	11,6%
Grado I	1.199	368	44,3%	49	5	11,4%
Sin Grado	497	62	12,5%	20	0	0,0%
PERSONAS BENEFICIARIAS CON PRESTACIÓN	5.423	1.613	40,3%	227	52	26,0%
Atención Residencial	1.400	393	33,6%	47	0	0,0%
Grado III	1.050	352	47,0%	37	0	0,0%
Grado II	348	39	9,3%	10	0	0,0%
Grado I	2	2	66,7%	0	0	0,0%
Apoyo domiciliario	4.023	1.220	43,2%	180	52	41,0%
Grado III	1.597	417	35,0%	71	18	34,8%
Grado II	1.365	343	33,1%	64	23	56,1%
Grado I	1.061	460	76,5%	45	11	32,4%

En los datos de fallecidos que se registraron en el Sistema para la Autonomía y Atención a la Dependencia en los meses de marzo de 2020-octubre de 2021, se contabilizaron 7.181 personas fallecidas con solicitud de dependencia, 1.283 personas fallecidas más de lo esperado (según las estimaciones realizadas con los datos de fallecimientos de personas con solicitud de dependencia desde el 1-1-2017). Por lo que el exceso de mortalidad entre las personas con solicitud de dependencia de marzo de 2020 a octubre de 2021 fue del 21,4%.

En el mes de octubre se han registrado 314 personas con solicitud de dependencia fallecidas, 28 más de lo esperado (9,6% de exceso de fallecimientos).

Personas fallecidas con solicitud de dependencia. Balears, Illes

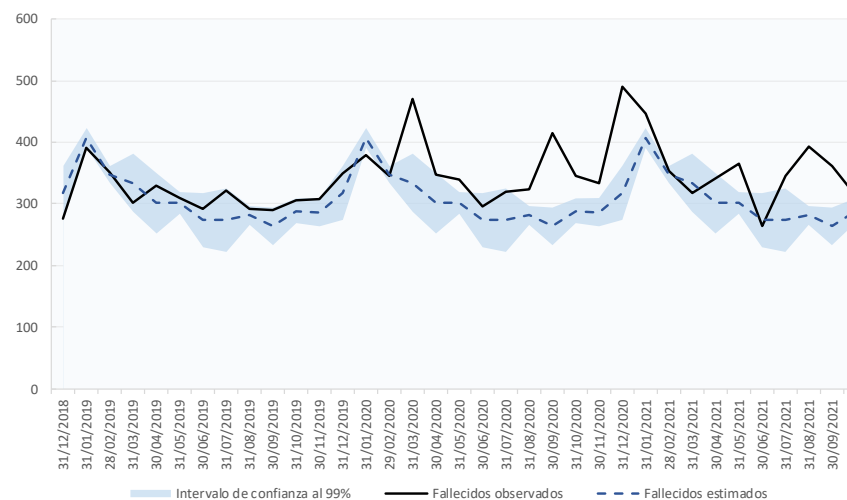

Entre las personas beneficiarias con prestación se contabilizaron 5.423 personas fallecidas en los meses de marzo de 2020 a octubre de 2021, 1.613 más de lo esperado (según las estimaciones realizadas con los datos de fallecimientos de personas beneficiarias con prestación desde el 1-1-2017). Por lo que el exceso de mortalidad entre las personas beneficiarias con prestación de marzo de 2020- octubre de 2021 fue del 40,3%, siendo el exceso de mortalidad de las personas con atención residencial (33,6%) inferior al de las personas con apoyo en el domicilio (43,2%).

En el mes de octubre se han registrado 227 personas beneficiarias con prestación de dependencia fallecidas, 52 más de lo esperado (26,0% de exceso de fallecimientos), siendo nulo el exceso de mortalidad de atención residencial (0,0%) e inferior al de las personas con apoyo en el domicilio (41,0%).

Personas beneficiarias con prestación de dependencia fallecidas. Balears, Illes

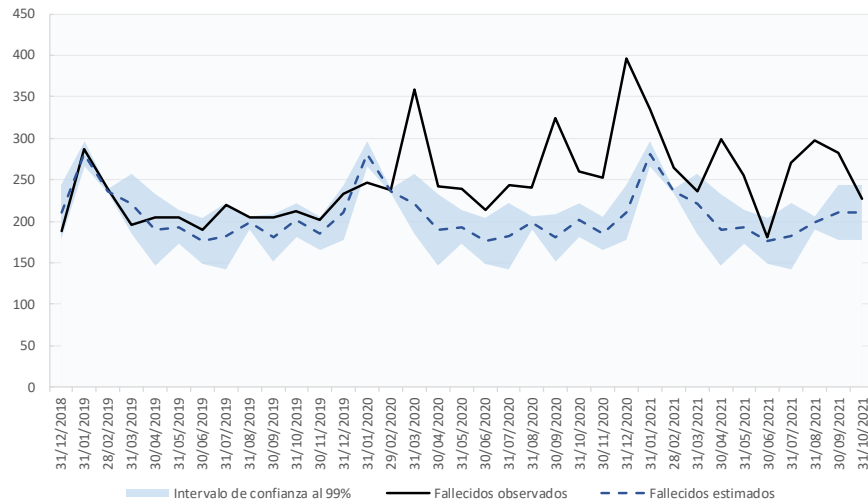

Desde un punto de vista del lugar donde se disfruta de la prestación, el **exceso de mortalidad de las personas beneficiarias con prestación en residencia es notablemente superior al exceso de mortalidad de las personas beneficiarias con prestación de apoyo en el domicilio en abril y septiembre de 2020**. En cambio, en junio-agosto, octubre de 2020, enero de 2021 y desde marzo de 2021 el exceso de mortalidad de las personas con prestación en residencias es menor al exceso de mortalidad de las personas beneficiarias con prestación de apoyo en el domicilio, que es superior al 15% en dichos meses. En el mes de diciembre de 2020 el exceso de mortalidad en apoyo domiciliario registró su mayor valor de todo el periodo (75,7%) y el exceso de mortalidad en atención residencial fue aún mayor (118,6%), alcanzando su segundo mayor valor en el periodo, sólo superado en septiembre de 2020 (149,0%).

Evolución del exceso de mortalidad entre las personas beneficiarias con prestación fallecidas según el lugar de la prestación (%)

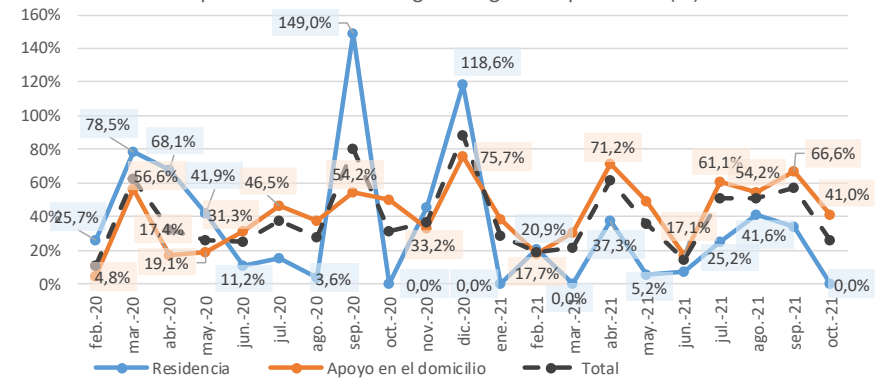

La tasa de personas con prestación en residencia fallecidas por cada 1.000 es superior a la tasa de personas con prestación de apoyo en el domicilio fallecidas por cada 1.000. Este comportamiento se repite en casi todos los meses del periodo, si bien cabe destacar que la diferencia entre la tasa de personas fallecidas con prestación difiere más según el lugar de la prestación en los meses de marzo-mayo, septiembre y noviembre-diciembre de 2020. En cambio, en junio-agosto, octubre de 2020, febrero de 2021 y desde abril de 2021 la diferencia entre ambas es estable. En enero de 2021 y marzo de 2021 registran valores muy similares.

Personas beneficiarias con prestación de dependencia fallecidas por cada 1.000 solicitudes según el lugar de la prestación

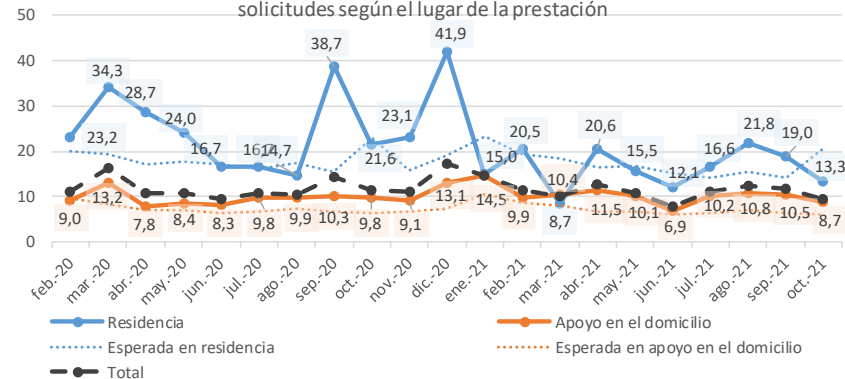

4.5. Canarias

oct-21	CANARIAS					
	Datos acumulados desde marzo de 2020 hasta octubre de 2021			Datos del mes de octubre de 2021		
	Número	Exceso (num)	Exceso (%)	Número	Exceso (num)	Exceso (%)
SOLICITUDES	10.223	1.488	16,4%	473	17	3,6%
RESOLUCIONES DE GRADO	6.621	713	11,3%	320	28	9,6%
Grado III	3.223	280	8,9%	155	3	2,0%
Grado II	1.797	225	13,8%	91	17	23,5%
Grado I	1.072	149	15,2%	51	8	17,7%
Sin Grado	529	59	11,2%	23	0	0,0%
PERSONAS BENEFICIARIAS CON PRESTACIÓN	4.500	1.155	32,8%	189	42	24,6%
Atención Residencial	1.513	240	17,3%	57	0	0,0%
Grado III	1.064	162	16,9%	38	0	0,0%
Grado II	432	74	18,2%	19	0	0,0%
Grado I	17	5	17,9%	0	0	0,0%
Apoyo domiciliario	2.987	915	42,8%	132	42	47,2%
Grado III	1.327	250	22,1%	55	7	13,8%
Grado II	969	276	39,3%	43	18	74,3%
Grado I	691	389	129,1%	34	17	104,0%

En los datos de fallecidos que se registraron en el Sistema para la Autonomía y Atención a la Dependencia en los meses de marzo de 2020-octubre de 2021, se contabilizaron 10.223 personas fallecidas con solicitud de dependencia, 1.488 personas fallecidas más de lo esperado (según las estimaciones realizadas con los datos de fallecimientos de personas con solicitud de dependencia desde el 1-1-2017). Por lo que el exceso de mortalidad entre las personas con solicitud de dependencia de marzo de 2020 a octubre de 2021 fue del 16,4%.

En el mes de octubre se han registrado 473 personas con solicitud de dependencia fallecidas, 17 más de lo esperado (3,6% de exceso de fallecimientos, el menor valor desde abril de 2021).

Personas fallecidas con solicitud de dependencia. Canarias

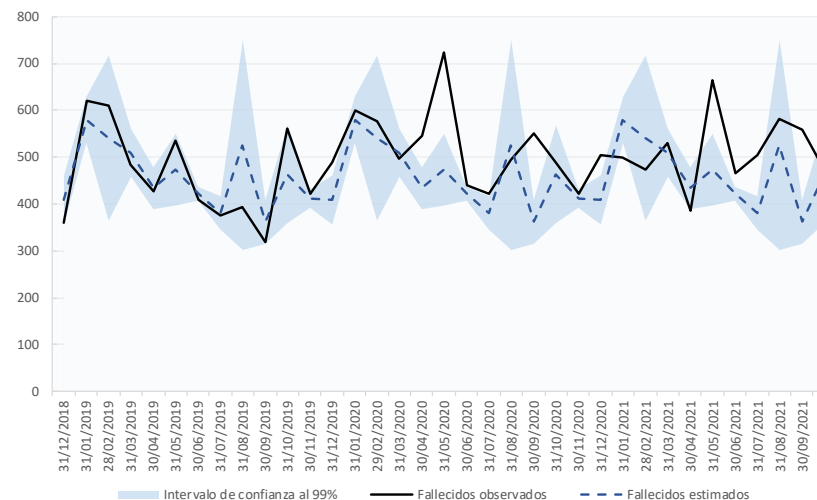

Entre las personas beneficiarias con prestación se contabilizaron 4.500 personas fallecidas en los meses de marzo de 2020 a octubre de 2021, 1.155 más de lo esperado (según las estimaciones realizadas con los datos de fallecimientos de personas beneficiarias con prestación desde el 1-1-2017). Por lo que el exceso de mortalidad entre las personas beneficiarias con prestación de marzo de 2020- octubre de 2021 fue del 32,8%, siendo el exceso de mortalidad de las personas con atención residencial (17,3%) inferior al de las personas con apoyo en el domicilio (42,8%).

En el mes de octubre se han registrado 189 personas beneficiarias con prestación de dependencia fallecidas, 42 más de lo esperado (24,6% de exceso de fallecimientos), siendo nulo el exceso de mortalidad de atención residencial (0,0%) e inferior al de las personas con apoyo en el domicilio (47,2%).

Personas beneficiarias con prestación de dependencia fallecidas. Canarias

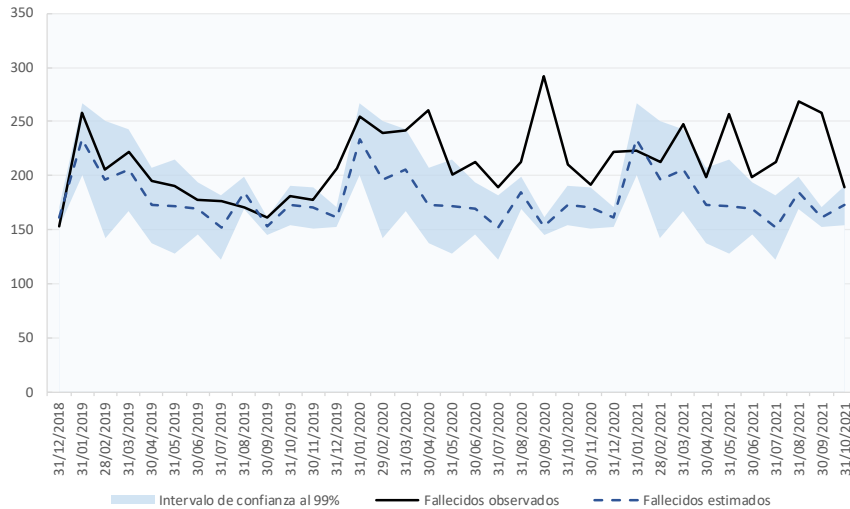

Desde un punto de vista del lugar donde se disfruta de la prestación, al contrario que en el resto de Comunidades Autónomas, **el exceso de mortalidad de las personas beneficiarias con prestación de apoyo en el domicilio es notablemente superior al exceso de mortalidad de las personas beneficiarias con prestación en residencias en todo el periodo, excepto en abril, noviembre de 2020 y abril de 2021**(donde es superior el exceso de mortalidad entre las personas beneficiarias en residencias).

Evolución del exceso de mortalidad entre las personas beneficiarias con prestación fallecidas según el lugar de la prestación (%)

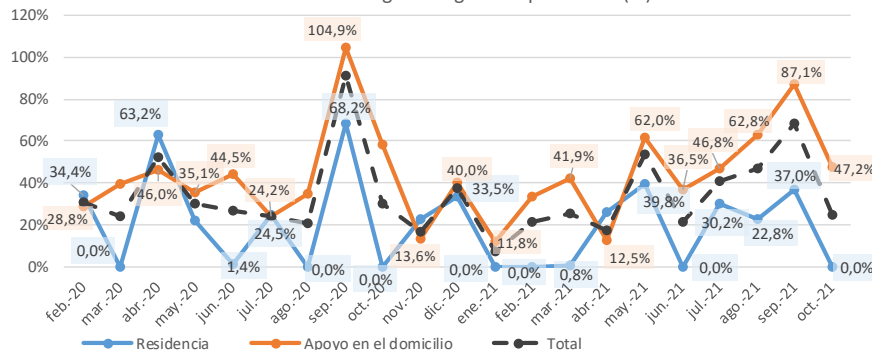

La tasa de personas con prestación en residencia fallecidas por cada 1.000 es superior a la tasa de personas con prestación de apoyo en el domicilio fallecidas por cada 1.000. Este comportamiento se repite en cada uno de los meses del periodo, si bien cabe destacar que la diferencia entre la tasa de personas fallecidas con prestación difiere más según el lugar de la prestación en el mes de abril, septiembre, diciembre de 2020, abril de 2021, mayo y agosto de 2021, donde la tasa de personas fallecidas con prestación en residencia registró valores superiores al resto de meses del periodo. En cambio, en el resto del periodo la diferencia entre ambas tasas es similar cada mes y está cercana a la esperada.

Personas beneficiarias con prestación de dependencia fallecidas por cada 1.000 solicitudes según el lugar de la prestación

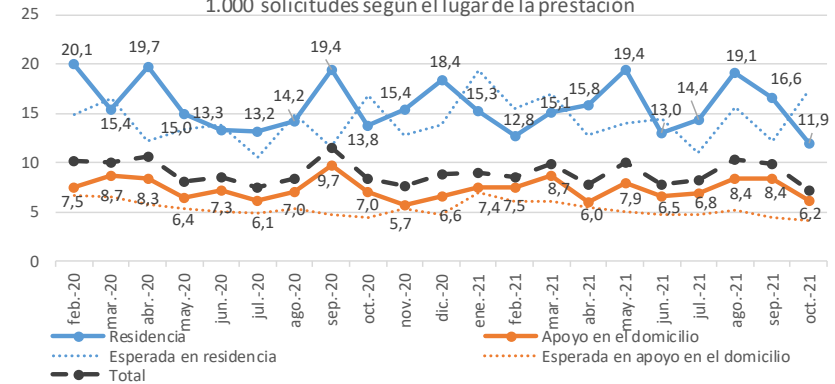

4.6. Cantabria

oct-21	CANTABRIA					
	Datos acumulados desde marzo de 2020 hasta octubre de 2021			Datos del mes de octubre de 2021		
	Número	Exceso (num)	Exceso (%)	Número	Exceso (num)	Exceso (%)
SOLICITUDES	5.100	776	16,0%	202	1	0,3%
RESOLUCIONES DE GRADO	5.017	750	15,8%	201	1	0,5%
Grado III	2.454	402	18,2%	103	0	0,0%
Grado II	1.784	283	17,3%	61	0	0,0%
Grado I	560	41	6,5%	25	0	0,0%
Sin Grado	219	23	8,3%	12	1	12,5%
PERSONAS BENEFICIARIAS CON PRESTACIÓN	4.096	872	24,7%	168	26	13,6%
Atención Residencial	1.829	424	26,5%	63	0	0,0%
Grado III	1.054	252	27,4%	34	0	0,0%
Grado II	767	171	26,0%	28	0	0,0%
Grado I	8	1	6,8%	1	0	0,0%
Apoyo domiciliario	2.267	448	23,2%	105	26	31,9%
Grado III	1.102	211	22,8%	55	19	51,4%
Grado II	797	134	19,0%	27	0	0,0%
Grado I	368	102	34,6%	23	8	50,0%

En los datos de fallecidos que se registraron en el Sistema para la Autonomía y Atención a la Dependencia en los meses de marzo de 2020-octubre de 2021, se contabilizaron 5.100 personas fallecidas con solicitud de dependencia, 776 personas fallecidas más de lo esperado (según las estimaciones realizadas con los datos de fallecimientos de personas con solicitud de dependencia desde el 1-1-2017). Por lo que el exceso de mortalidad entre las personas con solicitud de dependencia de marzo de 2020 a octubre de 2021 fue del 16,0%.

En el mes de octubre se han registrado 202 personas con solicitud de dependencia fallecidas, solo 1 más de lo esperado (0,3% de exceso de fallecimientos, el menor valor registrado desde abril de 2021).

Personas fallecidas con solicitud de dependencia. Cantabria

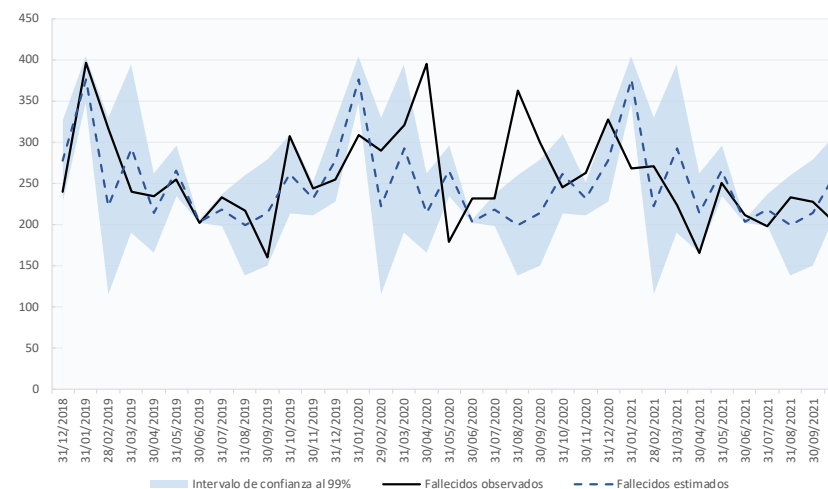

Entre las personas beneficiarias con prestación se contabilizaron 4.096 personas fallecidas en los meses de marzo de 2020 a octubre de 2021, 872 más de lo esperado (según las estimaciones realizadas con los datos de fallecimientos de personas beneficiarias con prestación desde el 1-1-2017). Por lo que el exceso de mortalidad entre las personas beneficiarias con prestación de marzo de 2020- octubre de 2021 fue del 24,7%, siendo el exceso de mortalidad de las personas con atención residencial (26,5%) superior al de las personas con apoyo en el domicilio (23,2%).

En el mes de octubre se han registrado 168 personas beneficiarias con prestación de dependencia fallecidas, 26 más de lo esperado (13,6% de exceso de fallecimientos), siendo el exceso de mortalidad de apoyo en el domicilio (31,9%) superior al de las personas con atención residencial (0,0%).

Personas beneficiarias con prestación de dependencia fallecidas. Cantabria

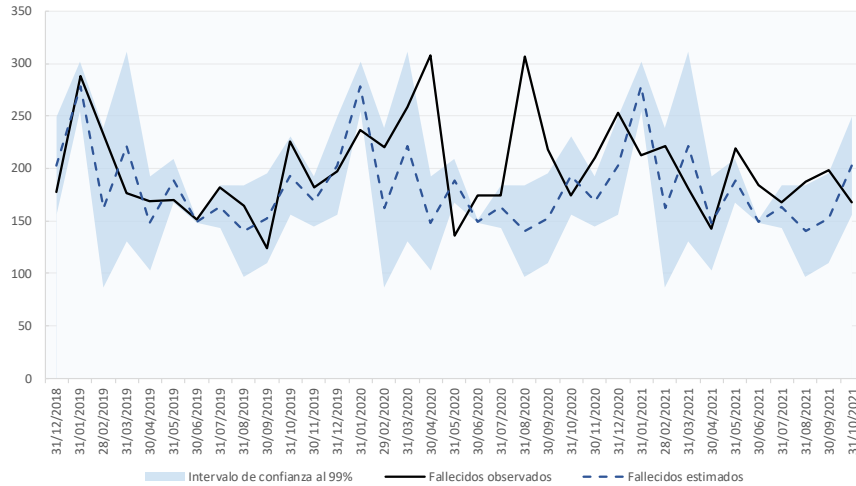

Desde un punto de vista del lugar donde se disfruta de la prestación, el **exceso de mortalidad de las personas beneficiarias con prestación en residencia es notablemente superior al exceso de mortalidad de las personas beneficiarias con prestación de apoyo en el domicilio en abril, agosto, diciembre de 2020 y abril de 2021**, mientras que en el resto de meses el exceso de mortalidad de las personas con prestación de dependencia tiene un comportamiento similar independientemente del lugar de la prestación.

Evolución del exceso de mortalidad entre las personas beneficiarias con prestación fallecidas según el lugar de la prestación (%)

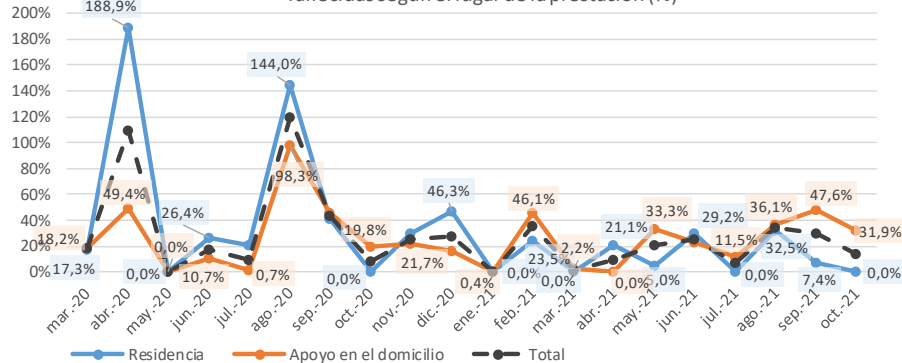

La tasa de personas con prestación en residencia fallecidas por cada 1.000 es superior a la tasa de personas con prestación de apoyo en el domicilio fallecidas por cada 1.000. Este comportamiento se repite en cada uno de los meses del periodo, si bien cabe destacar que la diferencia entre la tasa de personas fallecidas con prestación difiere más según el lugar de la prestación en los meses de abril, agosto y diciembre, mientras que en marzo, mayo-julio, septiembre-noviembre de 2020 y desde enero de 2021 la diferencia entre ambas es estable y responde en parte a una mayor mortalidad esperada en residencias, que se evidencia también, como ya se ha visto, en el exceso de mortalidad similar independientemente del lugar de la prestación en los meses de marzo, mayo-julio, septiembre-noviembre de 2020 y desde enero de 2021.

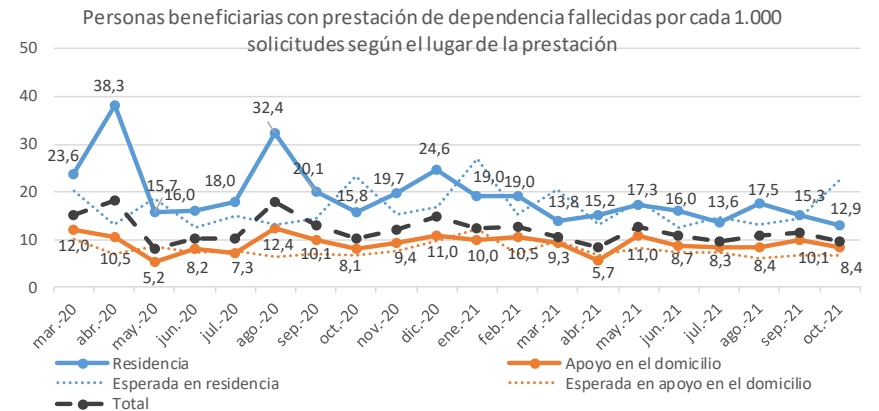

4.7. Castilla - La Mancha

oct-21	CASTILLA - LA MANCHA					
	Datos acumulados desde marzo de 2020 hasta octubre de 2021			Datos del mes de octubre de 2021		
	Número	Exceso (num)	Exceso (%)	Número	Exceso (num)	Exceso (%)
SOLICITUDES	21.103	4.646	27,1%	806	37	4,7%
RESOLUCIONES DE GRADO	19.848	4.826	31,2%	731	44	6,3%
Grado III	9.377	2.433	34,6%	357	40	12,6%
Grado II	5.402	1.180	26,4%	189	0	0,0%
Grado I	3.503	869	32,5%	129	4	3,5%
Sin Grado	1.566	344	26,2%	56	0	0,0%
PERSONAS BENEFICIARIAS CON PRESTACIÓN	16.646	5.157	43,3%	596	125	22,3%
Atención Residencial	8.271	2.776	47,1%	253	7	2,2%
Grado III	4.985	1.638	45,7%	142	0	0,0%
Grado II	2.488	751	39,6%	79	0	0,0%
Grado I	798	386	93,7%	32	7	29,7%
Apoyo domiciliario	8.375	2.381	39,5%	343	117	52,0%
Grado III	3.614	1.002	38,3%	165	84	103,7%
Grado II	2.479	500	24,9%	90	16	21,6%
Grado I	2.282	880	62,7%	88	17	24,5%

En los datos de fallecidos que se registraron en el Sistema para la Autonomía y Atención a la Dependencia en los meses de marzo de 2020-octubre de 2021, se contabilizaron 21.103 personas fallecidas con solicitud de dependencia, 4.646 personas fallecidas más de lo esperado (según las estimaciones realizadas con los datos de fallecimientos de personas con solicitud de dependencia desde el 1-1-2017). Por lo que el exceso de mortalidad entre las personas con solicitud de dependencia de marzo de 2020 a octubre de 2021 fue del 27,1%.

En el mes de octubre se han registrado 806 personas con solicitud de dependencia fallecidas, 37 más de lo esperado (4,7% de exceso de fallecimientos).

Personas fallecidas con solicitud de dependencia. Castilla - La Mancha

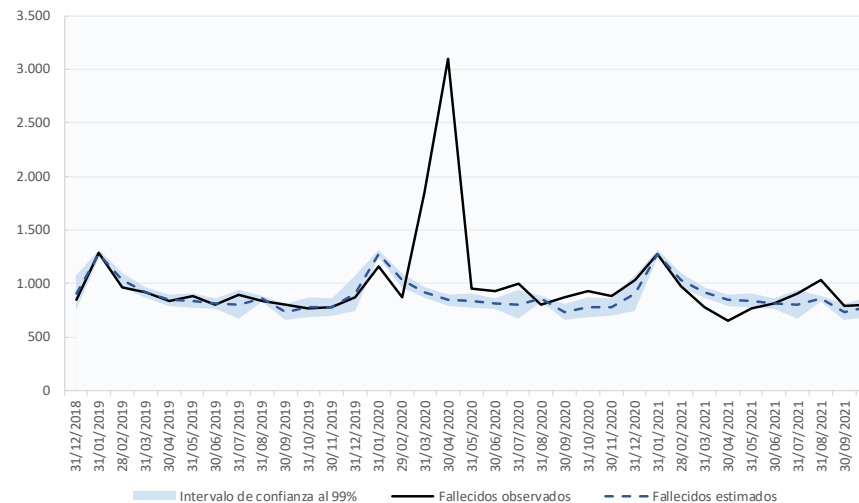

Entre las personas beneficiarias con prestación se contabilizaron 16.646 personas fallecidas en los meses de marzo de 2020 a octubre de 2021, 5.157 más de lo esperado (según las estimaciones realizadas con los datos de fallecimientos de personas beneficiarias con prestación desde el 1-1-2017). Por lo que el exceso de mortalidad entre las personas beneficiarias con prestación de marzo de 2020- octubre de 2021 fue del 43,3%, siendo el exceso de mortalidad de las personas con atención residencial (47,1%) superior al de las personas con apoyo en el domicilio (39,5%).

En el mes de octubre se han registrado 596 personas beneficiarias con prestación de dependencia fallecidas, 125 más de lo esperado (22,3% de exceso de fallecimientos), siendo el exceso de mortalidad de atención residencial (2,2%) inferior al de las personas con apoyo en el domicilio (52,0%).

Personas beneficiarias con prestación de dependencia fallecidas. Castilla - La Mancha

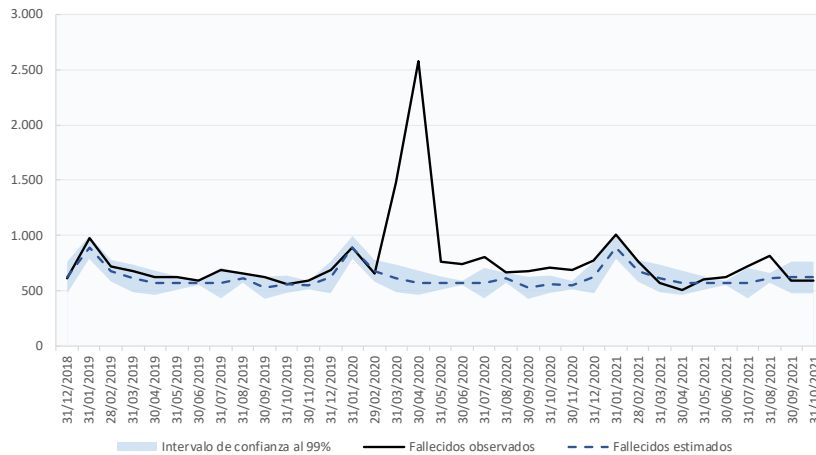

Desde un punto de vista del lugar donde se disfruta de la prestación, el **exceso de mortalidad de las personas beneficiarias con prestación en residencia es notablemente superior al exceso de mortalidad de las personas beneficiarias con prestación de apoyo en el domicilio en marzo y abril de 2020**, mientras que en el resto de los meses la diferencia es menor.

Cabe destacar que el exceso de mortalidad en personas beneficiarias con prestación de apoyo en el domicilio supera al de residencias desde agosto de 2020, y alcanza en octubre (73,7%) su segundo mayor valor del periodo, sólo superado en abril de 2020 (202,6%), y en agosto de 2021 alcanza su tercer mayor valor del periodo (48,7%).

Evolución del exceso de mortalidad entre las personas beneficiarias con prestación fallecidas según el lugar de la prestación (%)

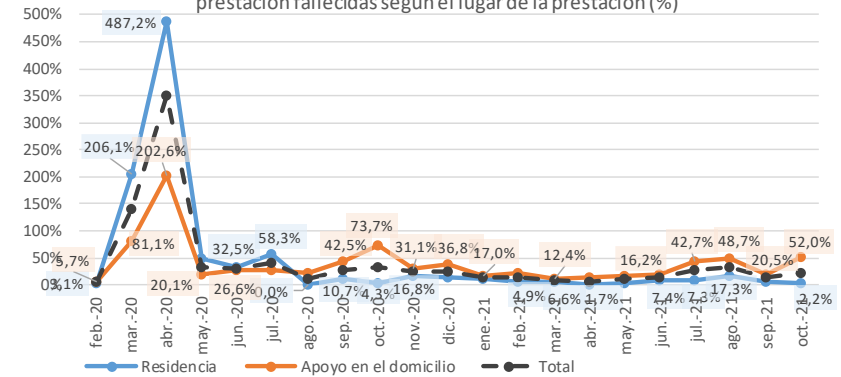

La tasa de personas con prestación en residencia fallecidas por cada 1.000 es superior a la tasa de personas con prestación de apoyo en el domicilio fallecidas por cada 1.000. Este comportamiento se repite en cada uno de los meses del periodo, si bien cabe destacar que la diferencia entre la tasa de personas fallecidas con prestación difiere más según el lugar de la prestación en los meses de marzo y abril de 2020, mientras que desde mayo de 2020 la diferencia entre ambas es estable y responde en gran parte a una mayor mortalidad esperada en residencias.

Personas beneficiarias con prestación de dependencia fallecidas por cada 1.000 solicitudes según el lugar de la prestación

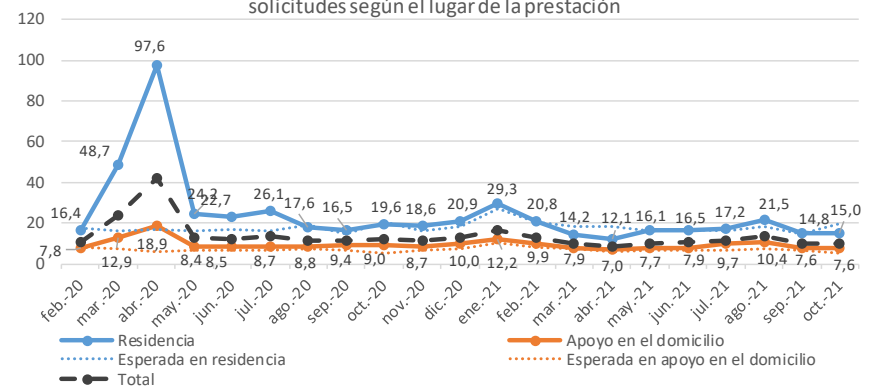

4.8. Castilla y León

oct-21	CASTILLA Y LEÓN					
	Datos acumulados desde marzo de 2020 hasta octubre de 2021			Datos del mes de octubre de 2021		
	Número	Exceso (num)	Exceso (%)	Número	Exceso (num)	Exceso (%)
SOLICITUDES	32.244	7.447	29,7%	1.223	53	4,5%
RESOLUCIONES DE GRADO	29.827	7.486	33,1%	1.120	52	4,8%
Grado III	14.163	3.577	33,8%	521	0	0,0%
Grado II	7.603	1.803	31,0%	274	0	0,0%
Grado I	5.726	1.622	39,5%	240	52	27,4%
Sin Grado	2.335	484	22,9%	85	0	0,0%
PERSONAS BENEFICIARIAS CON PRESTACIÓN	27.409	7.391	36,6%	1.033	134	13,8%
Atención Residencial	11.870	3.473	40,6%	396	0	0,0%
Grado III	8.309	2.439	40,8%	272	0	0,0%
Grado II	3.485	1.022	41,3%	122	0	0,0%
Grado I	76	11	12,1%	2	0	0,0%
Apoyo domiciliario	15.539	3.918	33,7%	637	134	26,6%
Grado III	5.822	1.380	31,1%	249	67	36,8%
Grado II	4.091	843	25,9%	150	7	5,1%
Grado I	5.626	1.695	43,1%	238	59	33,2%

En los datos de fallecidos que se registraron en el Sistema para la Autonomía y Atención a la Dependencia en los meses de marzo de 2020- octubre de 2021, se contabilizaron 32.244 personas fallecidas con solicitud de dependencia, 7.447 personas fallecidas más de lo esperado (según las estimaciones realizadas con los datos de fallecimientos de personas con solicitud de dependencia desde el 1-1-2017). Por lo que el exceso de mortalidad entre las personas con solicitud de dependencia de marzo de 2020 a octubre de 2021 fue del 29,7%.

En el mes de octubre se han registrado 1.223 personas con solicitud de dependencia fallecidas, 53 más de lo esperado (4,5% de exceso de fallecimientos).

Personas fallecidas con solicitud de dependencia. Castilla y León

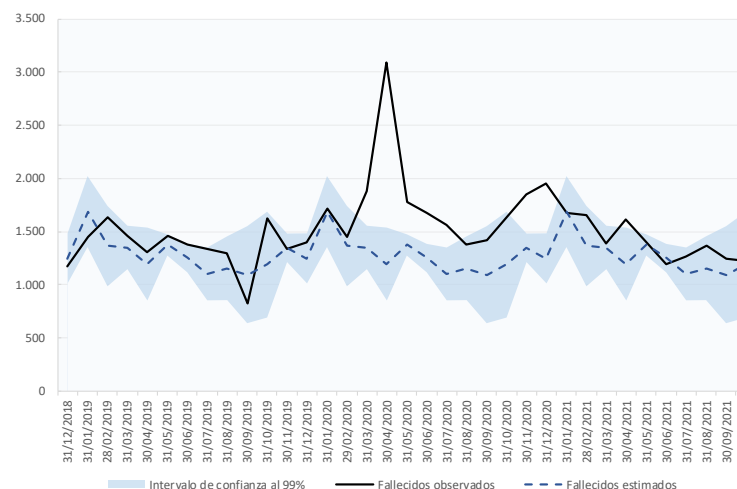

Entre las personas beneficiarias con prestación se contabilizaron 27.409 personas fallecidas en los meses de marzo de 2020 a octubre de 2021, 7.391 más de lo esperado (según las estimaciones realizadas con los datos de fallecimientos de personas beneficiarias con prestación desde el 1-1-2017). Por lo que el exceso de mortalidad entre las personas beneficiarias con prestación de marzo de 2020- octubre de 2021 fue del 36,6%, siendo el exceso de mortalidad de las personas con atención residencial (40,6%) superior al de las personas con apoyo en el domicilio (33,7%).

En el mes de octubre se han registrado 1.033 personas beneficiarias con prestación de dependencia fallecidas, 134 más de lo esperado (13,8% de exceso de fallecimientos), siendo el exceso de mortalidad de las personas con apoyo en el domicilio (26,6%) superior al de las personas con atención residencial (0,0%).

Personas beneficiarias con prestación de dependencia fallecidas. Castilla y León

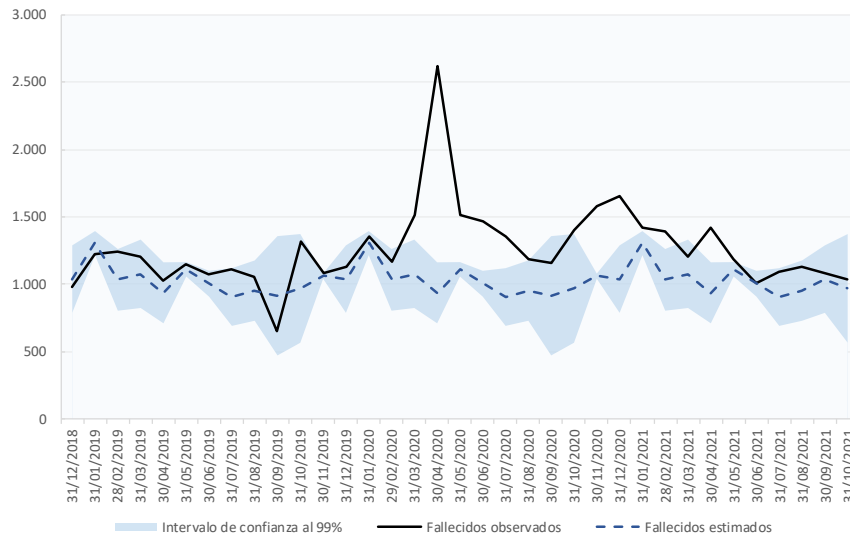

Evolución del exceso de mortalidad entre las personas beneficiarias con prestación fallecidas según el lugar de la prestación (%)

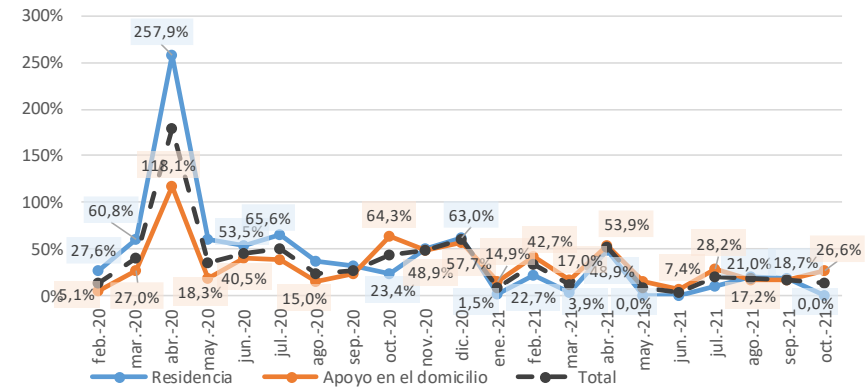

Desde un punto de vista del lugar donde se disfruta de la prestación, el **exceso de mortalidad de las personas beneficiarias con prestación en residencia es notablemente superior al exceso de mortalidad de las personas beneficiarias con prestación de apoyo en el domicilio en abril de 2020**, mientras que en mayo-septiembre de 2020 y desde noviembre de 2020 el exceso de mortalidad de las personas con prestación de dependencia tiene un comportamiento similar independientemente del lugar de la prestación.

Destaca el incremento del exceso de mortalidad en las personas beneficiarias de apoyo en el domicilio en octubre de 2020 (64,3%), que registró su mayor valor desde mayo de 2020 y superó al exceso de mortalidad de las personas beneficiarias en residencia. El exceso de mortalidad en apoyo domiciliario es superior al de atención residencial desde enero de 2021 hasta julio de 2021 y en octubre de 2021.

La tasa de personas con prestación en residencia fallecidas por cada 1.000 es superior a la tasa de personas con prestación de apoyo en el domicilio fallecidas por cada 1.000. Este comportamiento se repite en cada uno de los meses del periodo, si bien cabe destacar que la diferencia entre la tasa de personas fallecidas con prestación difiere más según el lugar de la prestación en el mes de abril de 2020, noviembre-diciembre de 2020 y abril de 2021. En mayo-octubre de 2020, en enero-marzo de 2021 y desde mayo de 2021 la diferencia entre ambas es estable y responde en parte a una mayor mortalidad esperada en residencias.

Personas beneficiarias con prestación de dependencia fallecidas por cada 1.000 solicitudes según el lugar de la prestación

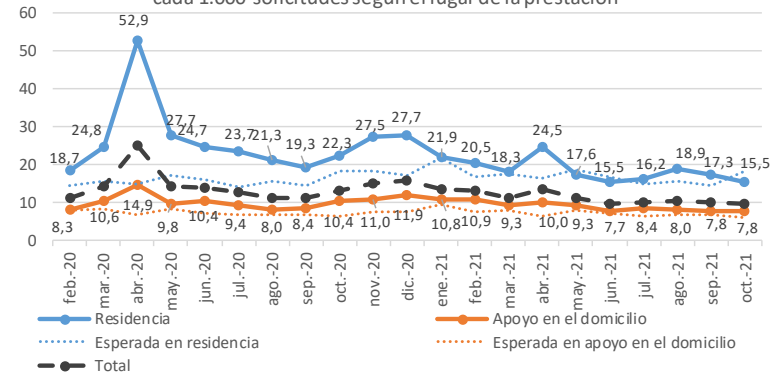

4.9. Cataluña

oct-21	CATALUÑA					
	Datos acumulados desde marzo de 2020 hasta octubre de 2021			Datos del mes de octubre de 2021		
	Número	Exceso (num)	Exceso (%)	Número	Exceso (num)	Exceso (%)
SOLICITUDES	70.365	12.358	20,3%	2.772	13	0,4%
RESOLUCIONES DE GRADO	64.567	12.539	22,9%	2.450	0	0,0%
Grado III	22.511	4.117	20,7%	848	0	0,0%
Grado II	22.467	4.093	21,2%	845	0	0,0%
Grado I	13.656	2.902	26,5%	530	0	0,0%
Sin Grado	5.933	1.427	31,3%	227	0	0,0%
PERSONAS BENEFICIARIAS CON PRESTACIÓN	41.983	10.333	30,3%	1.581	198	12,0%
Atención Residencial	19.926	5.948	39,7%	640	0	0,0%
Grado III	11.599	3.206	34,9%	346	0	0,0%
Grado II	8.038	2.688	49,0%	285	0	0,0%
Grado I	289	54	17,2%	9	0	0,0%
Apoyo domiciliario	22.057	4.385	22,9%	941	198	26,3%
Grado III	6.812	798	11,9%	321	116	56,8%
Grado II	9.079	999	11,3%	356	0	0,0%
Grado I	6.166	2.587	72,3%	264	81	44,5%

En los datos de fallecidos que se registraron en el Sistema para la Autonomía y Atención a la Dependencia en los meses de marzo de 2020-octubre de 2021, se contabilizaron 70.365 personas fallecidas con solicitud de dependencia, 12.358 personas fallecidas más de lo esperado (según las estimaciones realizadas con los datos de fallecimientos de personas con solicitud de dependencia desde el 1-1-2017). Por lo que el exceso de mortalidad entre las personas con solicitud de dependencia de marzo de 2020 a octubre de 2021 fue del 20,3%.

En el mes de octubre se han registrado 2.772 personas con solicitud de dependencia fallecidas, 13 más de lo esperado (0,4% de exceso de fallecimientos, el menor valor desde abril de 2021).

Personas fallecidas con solicitud de dependencia. Cataluña

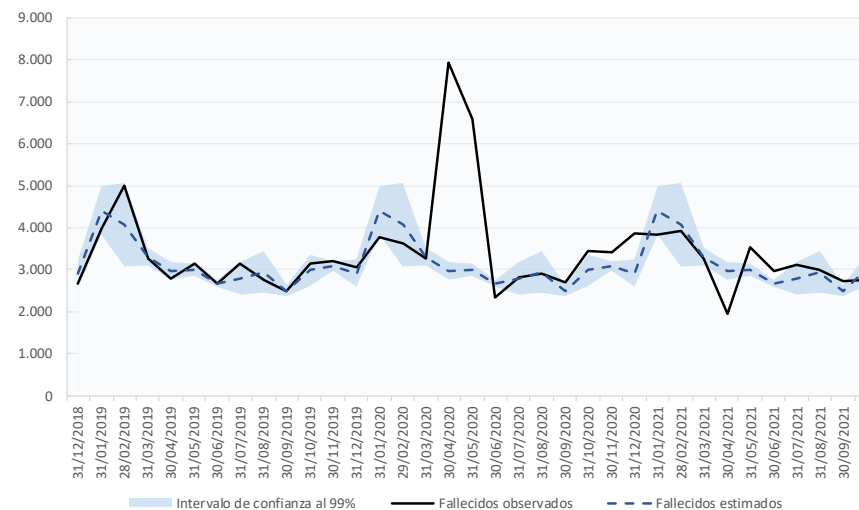

Entre las personas beneficiarias con prestación se contabilizaron 41.983 personas fallecidas en los meses de marzo de 2020 a octubre de 2021, 10.333 más de lo esperado (según las estimaciones realizadas con los datos de fallecimientos de personas beneficiarias con prestación desde el 1-1-2017). Por lo que el exceso de mortalidad entre las personas beneficiarias con prestación de marzo de 2020- octubre de 2021 fue del 30,3%, siendo el exceso de mortalidad de las personas con atención residencial (39,7%) superior al de las personas con apoyo en el domicilio (22,9%).

En el mes de octubre se han registrado 1.581 personas beneficiarias con prestación de dependencia fallecidas, 198 más de lo esperado (12,0% de exceso de fallecimientos), siendo el exceso en personas con apoyo en el domicilio (26,3%) superior al de las personas con atención residencial (0,0%).

Personas beneficiarias con prestación de dependencia fallecidas. Cataluña

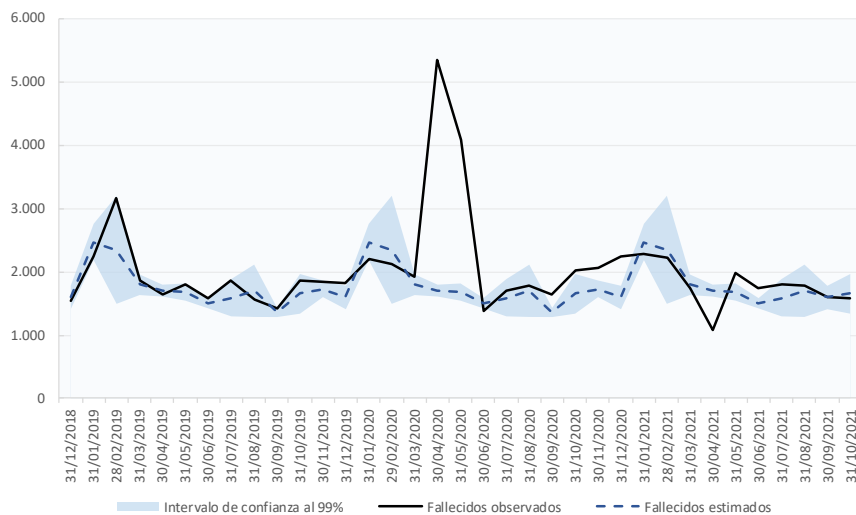

Desde un punto de vista del lugar donde se disfruta de la prestación, el **exceso de mortalidad de las personas beneficiarias con prestación en residencia es notablemente superior al exceso de mortalidad de las personas beneficiarias con prestación de apoyo en el domicilio en abril y mayo de 2020**, mientras que en junio-septiembre y en noviembre-diciembre de 2020 el exceso de mortalidad de las personas con prestación de dependencia tiene un comportamiento similar independientemente del lugar de la prestación.

En cambio, en octubre de 2020 y desde enero de 2021 el comportamiento fue al contrario, el exceso de mortalidad de personas con prestación de apoyo en el domicilio fue superior al de personas con prestación en residencias, y alcanzó en octubre de 2020 (54,6%) su mayor valor desde mayo de 2020.

Evolución del exceso de mortalidad entre las personas beneficiarias con prestación fallecidas según el lugar de la prestación (%)

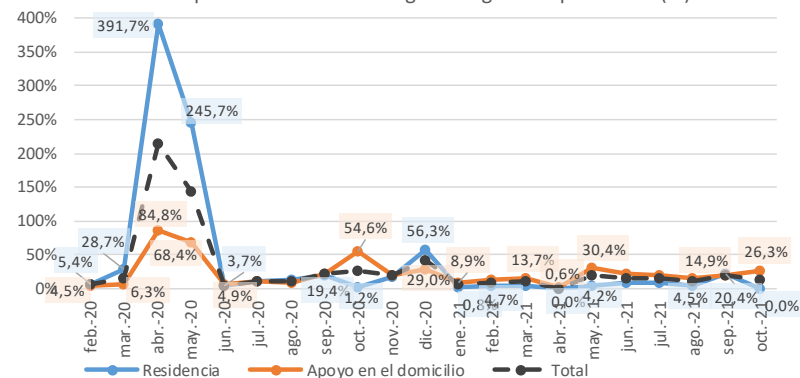

La tasa de personas con prestación en residencia fallecidas por cada 1.000 es superior a la tasa de personas con prestación de apoyo en el domicilio fallecidas por cada 1.000. Este comportamiento se repite en cada uno de los meses del periodo, si bien cabe destacar que la diferencia entre la tasa de personas fallecidas con prestación difiere más según el lugar de la prestación en los meses de abril y mayo, mientras que en marzo de 2020 y desde junio de 2020 la diferencia entre ambas es estable y responde a una mayor mortalidad esperada en residencias, que se evidencia también, como ya se ha visto, en el exceso de mortalidad similar independientemente del lugar de la prestación desde junio de 2020.

Personas beneficiarias con prestación de dependencia fallecidas por cada 1.000 solicitudes según el lugar de la prestación

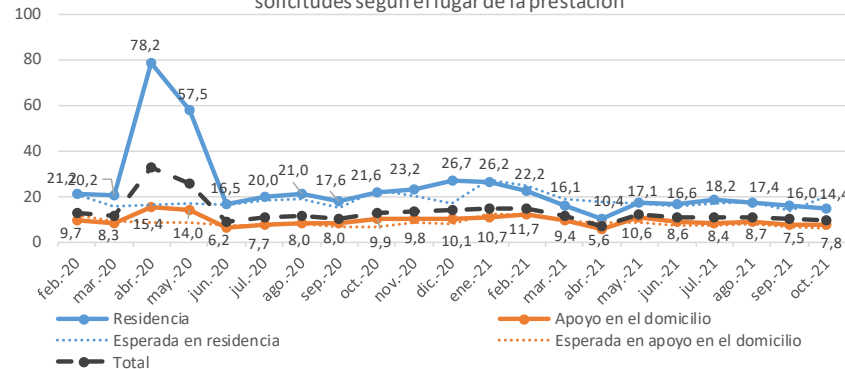

4.10. Comunitat Valenciana

oct-21	COMUNITAT VALENCIANA					
	Datos acumulados desde marzo de 2020 hasta octubre de 2021			Datos del mes de octubre de 2021		
	Número	Exceso (num)	Exceso (%)	Número	Exceso (num)	Exceso (%)
SOLICITUDES	33.226	8.073	30,8%	1.515	170	12,6%
RESOLUCIONES DE GRADO	28.757	9.541	48,4%	1.349	254	23,0%
Grado III	14.176	5.256	58,8%	648	120	22,8%
Grado II	8.872	3.286	58,7%	439	113	34,5%
Grado I	4.000	876	26,6%	188	21	12,8%
Sin Grado	1.709	123	6,6%	74	0	0,0%
PERSONAS BENEFICIARIAS CON PRESTACIÓN	23.737	9.450	64,0%	1.149	355	42,2%
Atención Residencial	7.382	2.359	43,3%	308	0	0,0%
Grado III	4.488	1.474	45,4%	184	0	0,0%
Grado II	2.668	852	45,0%	115	0	0,0%
Grado I	226	33	10,7%	9	0	0,0%
Apoyo domiciliario	16.355	7.092	76,1%	841	355	73,0%
Grado III	8.071	3.809	89,2%	402	189	89,0%
Grado II	5.226	2.237	74,6%	285	120	72,7%
Grado I	3.058	1.046	51,1%	154	46	42,2%

En los datos de fallecidos que se registraron en el Sistema para la Autonomía y Atención a la Dependencia en los meses de marzo de 2020-octubre de 2021, se contabilizaron 33.226 personas fallecidas con solicitud de dependencia, 8.073 personas fallecidas más de lo esperado (según las estimaciones realizadas con los datos de fallecimientos de personas con solicitud de dependencia desde el 1-1-2017). Por lo que el exceso de mortalidad entre las personas con solicitud de dependencia de marzo de 2020 a octubre de 2021 fue del 30,8%.

En el mes de octubre se han registrado 1.515 personas con solicitud de dependencia fallecidas, 170 más de lo esperado (12,6% de exceso de fallecimientos).

Personas fallecidas con solicitud de dependencia. Comunitat Valenciana

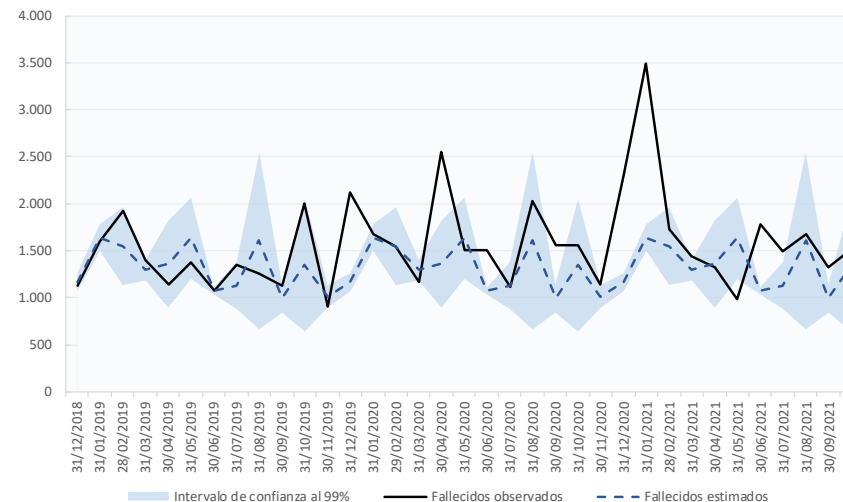

Entre las personas beneficiarias con prestación se contabilizaron 23.737 personas fallecidas en los meses de marzo de 2020 a octubre de 2021, 9.450 más de lo esperado (según las estimaciones realizadas con los datos de fallecimientos de personas beneficiarias con prestación desde el 1-1-2017). Por lo que el exceso de mortalidad entre las personas beneficiarias con prestación de marzo de 2020- octubre de 2021 fue del 64,0%, siendo el exceso de mortalidad de las personas con atención residencial (43,3%) inferior al de las personas con apoyo en el domicilio (76,1%).

En el mes de octubre se han registrado 1.149 personas beneficiarias con prestación de dependencia fallecidas, 355 más de lo esperado (42,2% de exceso de fallecimientos), siendo nulo el exceso de mortalidad de atención residencial (0,0%) notablemente inferior al de las personas con apoyo en el domicilio (73,0%).

Personas beneficiarias con prestación de dependencia fallecidas. Comunitat Valenciana

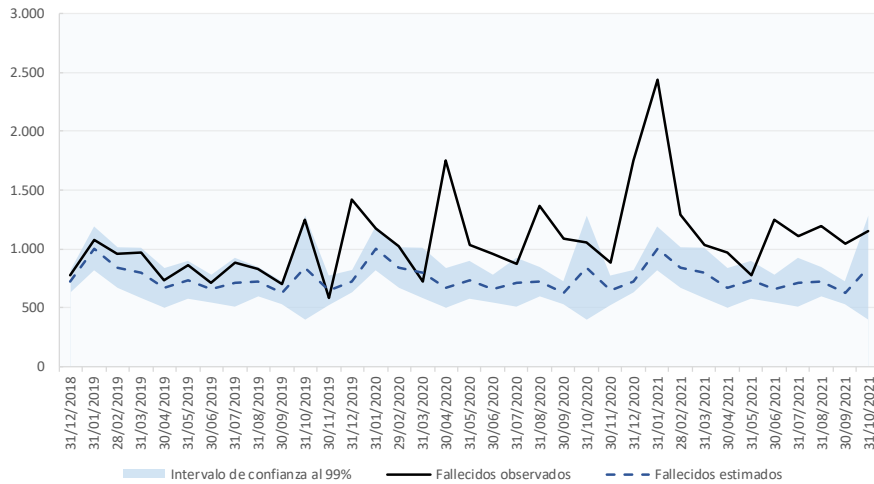

Desde un punto de vista del lugar donde se disfruta de la prestación, el **exceso de mortalidad de las personas beneficiarias con prestación en residencia es notablemente superior al exceso de mortalidad de las personas beneficiarias con prestación de apoyo en el domicilio en abril de 2020**, mientras que en el resto de meses el exceso de mortalidad de las personas con prestación de dependencia tiene un comportamiento similar independientemente del lugar de la prestación, **siendo superior en las personas con prestación de apoyo en el domicilio en junio-julio de 2020 y desde septiembre de 2020**.

Evolución del exceso de mortalidad entre las personas beneficiarias con prestación fallecidas según el lugar de la prestación (%)

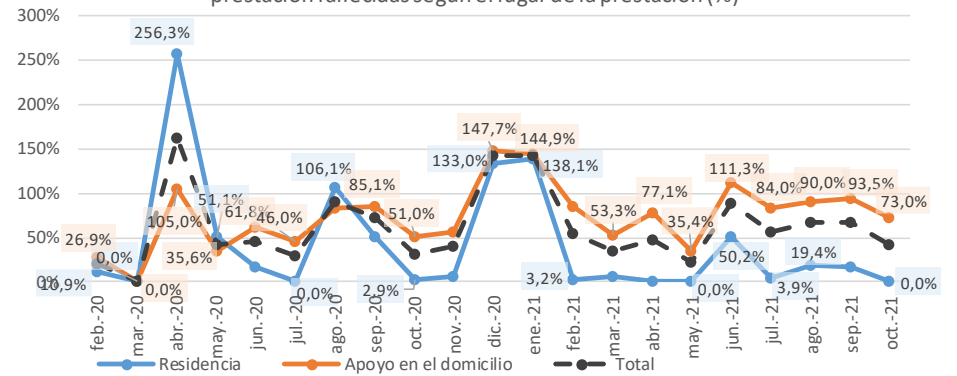

La tasa de personas con prestación en residencia fallecidas por cada 1.000 es superior a la tasa de personas con prestación de apoyo en el domicilio fallecidas por cada 1.000. Este comportamiento se repite en cada uno de los meses del periodo, si bien cabe destacar que la diferencia entre la tasa de personas fallecidas con prestación difiere más según el lugar de la prestación en los meses abril, agosto, diciembre de 2020 y enero de 2021. Desde el mes de abril de 2020 hasta enero de 2021, las tasas de personas fallecidas con prestación por cada 1.000 son superiores a las esperadas independientemente del lugar de la prestación, excepto en julio, octubre, noviembre de 2020. Desde febrero de 2021 hasta mayo de 2021 y en octubre de 2021 la tasa de personas beneficiarias fallecidas con prestación en residencia es inferior a la esperada.

Personas beneficiarias con prestación de dependencia fallecidas por cada 1.000 solicitudes según el lugar de la prestación

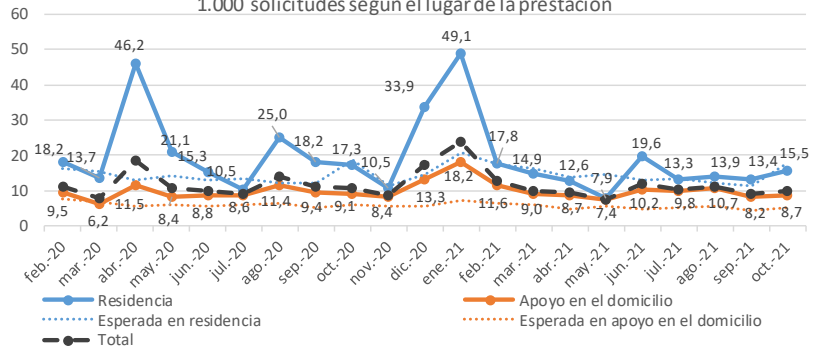

4.11. Extremadura

oct-21	EXTREMADURA					
	Datos acumulados desde marzo de 2020 hasta octubre de 2021			Datos del mes de octubre de 2021		
	Número	Exceso (num)	Exceso (%)	Número	Exceso (num)	Exceso (%)
SOLICITUDES	10.967	1.309	12,8%	411	3	0,6%
RESOLUCIONES DE GRADO	9.871	1.534	17,7%	375	3	0,8%
Grado III	4.468	669	16,9%	183	2	0,9%
Grado II	2.442	371	17,3%	86	0	0,0%
Grado I	1.513	180	12,6%	57	0	0,0%
Sin Grado	1.448	313	27,2%	49	2	3,5%
PERSONAS BENEFICIARIAS CON PRESTACIÓN	6.911	1.279	21,5%	263	27	9,6%
Atención Residencial	2.527	552	25,7%	84	0	0,0%
Grado III	1.832	395	25,4%	61	0	0,0%
Grado II	674	145	25,3%	22	0	0,0%
Grado I	21	12	66,7%	1	0	0,0%
Apoyo domiciliario	4.384	726	19,1%	179	27	16,6%
Grado III	1.988	261	14,3%	90	25	37,8%
Grado II	1.365	183	14,9%	52	0	0,0%
Grado I	1.031	283	37,0%	37	2	5,7%

En los datos de fallecidos que se registraron en el Sistema para la Autonomía y Atención a la Dependencia en los meses de marzo de 2020-octubre de 2021, se contabilizaron 10.967 personas fallecidas con solicitud de dependencia, 1.309 personas fallecidas más de lo esperado (según las estimaciones realizadas con los datos de fallecimientos de personas con solicitud de dependencia desde el 1-1-2017). Por lo que el exceso de mortalidad entre las personas con solicitud de dependencia de marzo de 2020 a octubre de 2021 fue del 12,8%.

En el mes de octubre se han registrado 411 personas con solicitud de dependencia fallecidas, 3 más de lo esperado (0,6% de exceso de fallecimientos, el menor valor desde junio de 2021).

Personas fallecidas con solicitud de dependencia. Extremadura

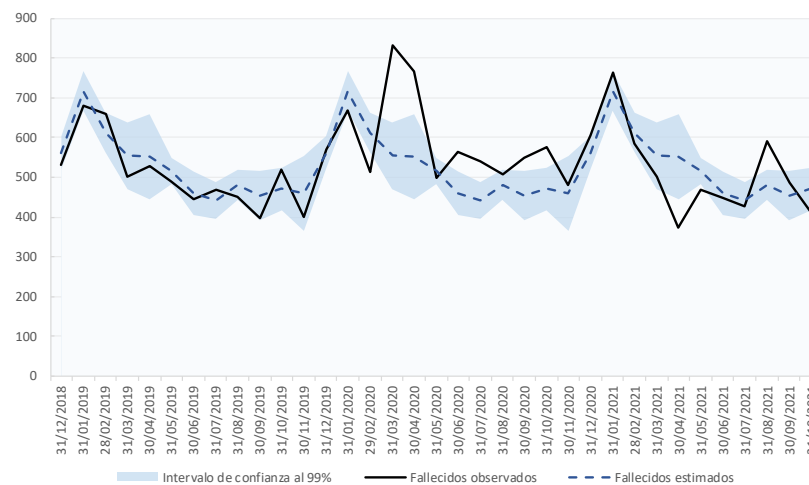

Entre las personas beneficiarias con prestación se contabilizaron 6.911 personas fallecidas en los meses de marzo de 2020 a octubre de 2021, 1.279 más de lo esperado (según las estimaciones realizadas con los datos de fallecimientos de personas beneficiarias con prestación desde el 1-1-2017). Por lo que el exceso de mortalidad entre las personas beneficiarias con prestación de marzo de 2020- octubre de 2021 fue del 21,5%, siendo el exceso de mortalidad de las personas con atención residencial (25,7%) superior al de las personas con apoyo en el domicilio (19,1%).

En el mes de octubre se han registrado 263 personas beneficiarias con prestación de dependencia fallecidas, 27 más de lo esperado (9,6% de exceso de fallecimientos), siendo nulo el exceso de mortalidad de atención residencial (0,0%) e inferior al de apoyo en el domicilio (16,6%).

Personas beneficiarias con prestación de dependencia fallecidas. Extremadura

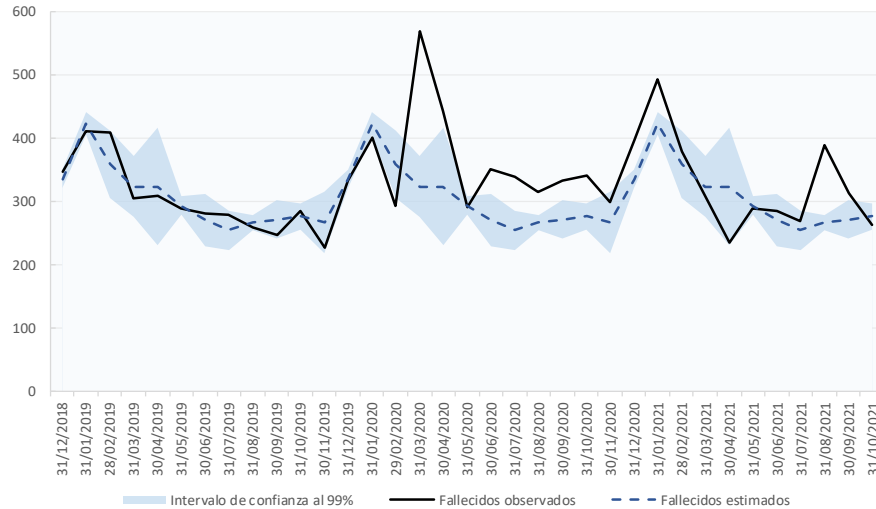

Desde un punto de vista del lugar donde se disfruta de la prestación, el **exceso de mortalidad de las personas beneficiarias con prestación en residencia es notablemente superior al exceso de mortalidad de las personas beneficiarias con prestación de apoyo en el domicilio en marzo, abril y junio de 2020**, mientras que en julio-agosto y desde noviembre de 2020 el exceso de mortalidad de las personas con prestación de dependencia tiene un comportamiento similar independientemente del lugar de la prestación. En los meses de septiembre-octubre de 2020, en marzo de 2021 y desde mayo de 2021, el exceso de mortalidad ha sido más pronunciado en las personas con prestación de apoyo en el domicilio, mientras que el exceso de mortalidad en personas con prestación en residencias ha sido el más bajo del periodo. Cabe destacar que el exceso de mortalidad en las personas con prestación de apoyo domiciliario alcanza su máximo (58,1%) de todo el periodo en agosto de 2021.

Evolución del exceso de mortalidad entre las personas beneficiarias con prestación fallecidas según el lugar de la prestación (%)

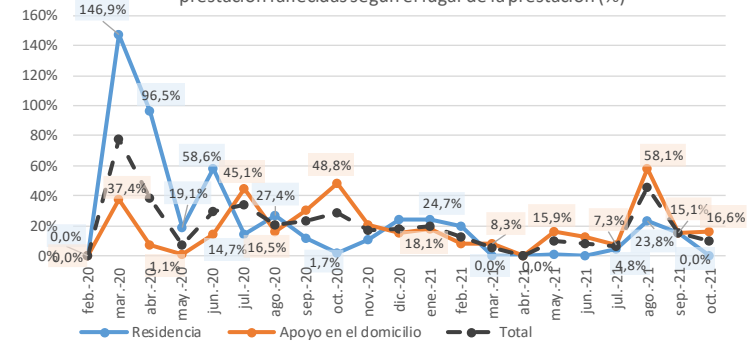

La tasa de personas con prestación en residencia fallecidas por cada 1.000 es superior a la tasa de personas con prestación de apoyo en el domicilio fallecidas por cada 1.000. Este comportamiento se repite en cada uno de los meses del periodo, si bien cabe destacar que la diferencia entre la tasa de personas fallecidas con prestación difiere más según el lugar de la prestación en los meses de marzo y abril de 2020, mientras que de mayo de 2020 a marzo de 2021 la diferencia entre ambas es similar y responde en parte a una mayor mortalidad esperada en residencias que en apoyo en el domicilio, y en otra parte a que las tasas registradas independientemente del lugar de la prestación son ligeramente superiores a las esperadas. Destaca la tasa de personas en residencias, que es inferior a la esperada desde marzo de 2021 a junio de 2021 y en octubre de 2021.

Personas beneficiarias con prestación de dependencia fallecidas por cada 1.000 solicitudes según el lugar de la prestación

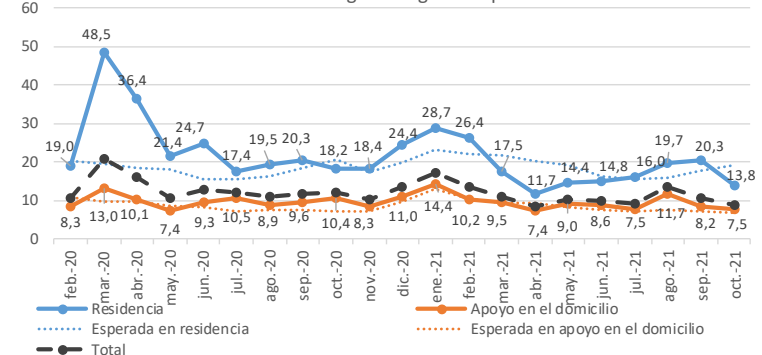

4.12. Galicia

oct-21	GALICIA					
	Datos acumulados desde marzo de 2020 hasta octubre de 2021			Datos del mes de octubre de 2021		
	Número	Exceso (num)	Exceso (%)	Número	Exceso (num)	Exceso (%)
SOLICITUDES	16.265	1.128	6,8%	680	7	0,9%
RESOLUCIONES DE GRADO	16.187	1.161	7,1%	679	9	1,2%
Grado III	8.530	437	5,0%	331	0	0,0%
Grado II	4.296	458	11,4%	189	7	3,8%
Grado I	2.365	215	9,5%	110	0	0,0%
Sin Grado	996	51	4,1%	49	2	4,3%
PERSONAS BENEFICIARIAS CON PRESTACIÓN	14.405	2.054	15,8%	592	49	7,8%
Atención Residencial	4.257	649	16,7%	167	0	0,0%
Grado III	3.032	341	11,8%	121	0	0,0%
Grado II	1.109	262	29,8%	46	0	0,0%
Grado I	116	46	38,5%	0	0	0,0%
Apoyo domiciliario	10.148	1.405	15,5%	425	49	12,2%
Grado III	5.363	406	7,8%	201	0	0,0%
Grado II	3.041	412	15,3%	138	21	17,9%
Grado I	1.744	587	50,8%	86	28	49,1%

En los datos de fallecidos que se registraron en el Sistema para la Autonomía y Atención a la Dependencia en los meses de marzo de 2020-octubre de 2021, se contabilizaron 16.265 personas fallecidas con solicitud de dependencia, 1.128 personas fallecidas más de lo esperado (según las estimaciones realizadas con los datos de fallecimientos de personas con solicitud de dependencia desde el 1-1-2017). Por lo que el exceso de mortalidad entre las personas con solicitud de dependencia de marzo de 2020 a octubre de 2021 fue del 6,8%.

En el mes de octubre se han registrado 680 personas con solicitud de dependencia fallecidas, 7 más de lo esperado (0,9% de exceso de fallecimientos).

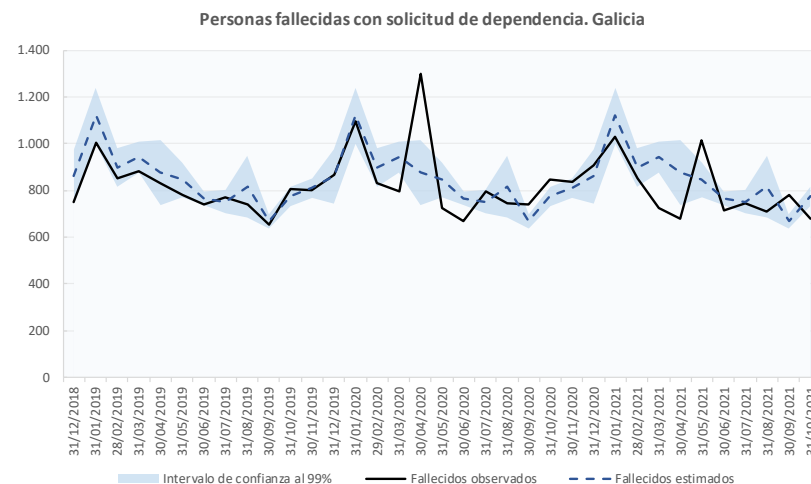

Entre las personas beneficiarias con prestación se contabilizaron 14.405 personas fallecidas en los meses de marzo de 2020 a octubre de 2021, 2.054 más de lo esperado (según las estimaciones realizadas con los datos de fallecimientos de personas beneficiarias con prestación desde el 1-1-2017). Por lo que el exceso de mortalidad entre las personas beneficiarias con prestación de marzo de 2020- octubre de 2021 fue del 15,8%, siendo el exceso de mortalidad de las personas con atención residencial (16,7%) superior al de las personas con apoyo en el domicilio (15,5%).

En el mes de octubre se han registrado 592 personas beneficiarias con prestación de dependencia fallecidas, 49 más de lo esperado (7,8% de exceso de fallecimientos), siendo nulo el exceso de mortalidad de atención residencial (0,0%) e inferior al de las personas con apoyo en el domicilio (12,2%).

Personas beneficiarias con prestación de dependencia fallecidas. Galicia

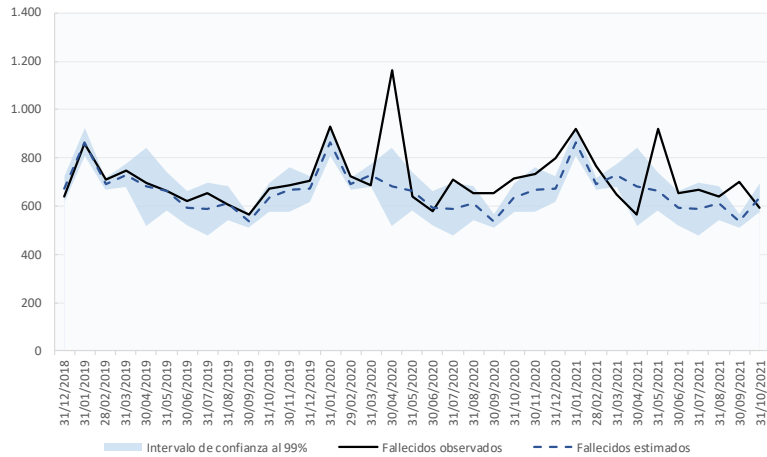

Desde un punto de vista del lugar donde se disfruta de la prestación, el **exceso de mortalidad de las personas beneficiarias con prestación en residencia es notablemente superior al exceso de mortalidad de las personas beneficiarias con prestación de apoyo en el domicilio en abril, julio, noviembre-diciembre de 2020 y febrero de 2021**. En cambio, en mayo, julio y septiembre de 2021 el exceso de mortalidad de las personas con prestación de apoyo en el domicilio es muy superior al de personas con prestación en residencia. En el resto de meses el exceso de mortalidad de las personas con prestación de dependencia tiene un comportamiento similar independientemente del lugar de la prestación.

Evolución del exceso de mortalidad entre las personas beneficiarias con prestación fallecidas según el lugar de la prestación (%)

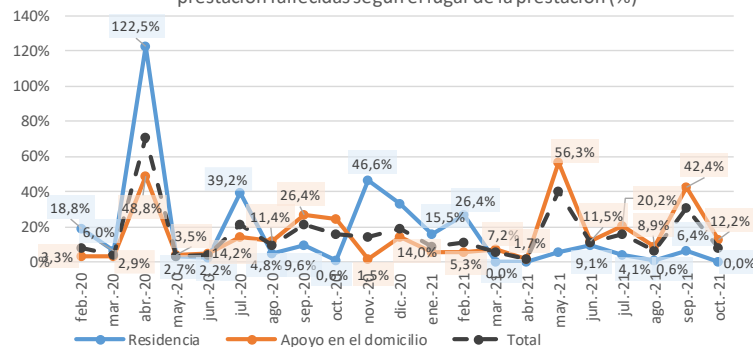

La tasa de personas con prestación en residencia fallecidas por cada 1.000 es superior a la tasa de personas con prestación de apoyo en el domicilio fallecidas por cada 1.000. Este comportamiento se repite en cada uno de los meses del periodo, si bien cabe destacar que la diferencia entre la tasa de personas fallecidas con prestación difiere más según el lugar de la prestación en los meses de abril, julio y de noviembre de 2020 a febrero de 2021, mientras que en el resto de meses la diferencia entre ambas es estable y responde en su mayoría a una mayor mortalidad esperada en residencias frente a las prestaciones de apoyo en el domicilio, que se evidencia también, como ya se ha visto, en el exceso de mortalidad similar independientemente del lugar de la residencia en marzo, mayo-junio y agosto-octubre de 2020 y desde marzo de 2021.

La tasa de personas beneficiarias fallecidas con prestación de atención residencial es inferior a la esperada en marzo, abril y octubre de 2021.

La tasa de personas beneficiarias fallecidas con prestación de apoyo en el domicilio es superior a la esperada en abril de 2020, mayo y septiembre de 2021.

Personas beneficiarias con prestación de dependencia fallecidas por cada 1.000 solicitudes según el lugar de la prestación

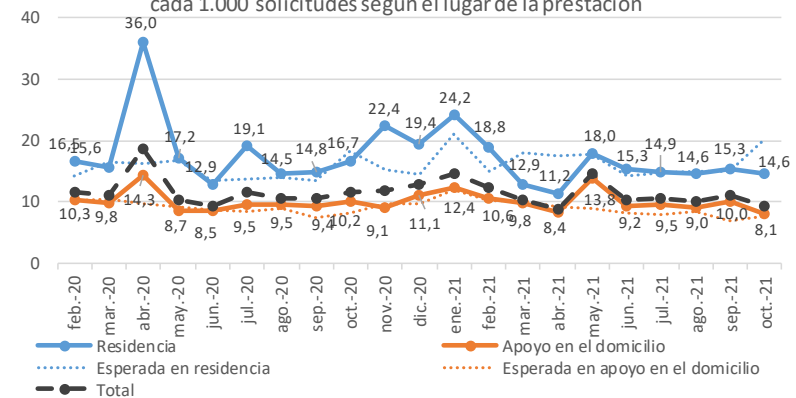

4.13. La Comunidad de Madrid

oct-21	MADRID, COMUNIDAD DE					
	Datos acumulados desde marzo de 2020 hasta octubre de 2021			Datos del mes de octubre de 2021		
	Número	Exceso (num)	Exceso (%)	Número	Exceso (num)	Exceso (%)
SOLICITUDES	46.268	10.981	29,8%	1.643	4	0,2%
RESOLUCIONES DE GRADO	45.885	11.782	32,2%	1.642	0	0,0%
Grado III	22.181	5.778	31,6%	847	0	0,0%
Grado II	11.285	2.853	33,3%	392	0	0,0%
Grado I	6.815	2.038	42,7%	216	0	0,0%
Sin Grado	5.604	1.113	22,2%	187	0	0,0%
PERSONAS BENEFICIARIAS CON PRESTACIÓN	32.606	10.451	42,1%	1.206	178	13,2%
Atención Residencial	15.957	5.616	43,2%	541	0	0,0%
Grado III	12.023	4.303	43,2%	411	0	0,0%
Grado II	3.634	1.206	43,6%	121	0	0,0%
Grado I	300	106	40,2%	9	0	0,0%
Apoyo domiciliario	16.649	4.835	40,8%	665	178	36,6%
Grado III	7.185	1.947	37,0%	320	135	73,3%
Grado II	5.211	1.320	33,8%	201	24	13,8%
Grado I	4.253	1.569	58,5%	144	19	14,9%

En los datos de fallecidos que se registraron en el Sistema para la Autonomía y Atención a la Dependencia en los meses de marzo de 2020-octubre de 2021, se contabilizaron 46.268 personas fallecidas con solicitud de dependencia, 10.981 personas fallecidas más de lo esperado (según las estimaciones realizadas con los datos de fallecimientos de personas con solicitud de dependencia desde el 1-1-2017). Por lo que el exceso de mortalidad entre las personas con solicitud de dependencia de marzo de 2020 a octubre de 2021 fue del 29,8%.

En el mes de octubre se han registrado 1.643 personas con solicitud de dependencia fallecidas, 4 más de lo esperado (0,2% de exceso de fallecimientos, el menor desde noviembre de 2020).

Personas fallecidas con solicitud de dependencia. Madrid, Comunidad de

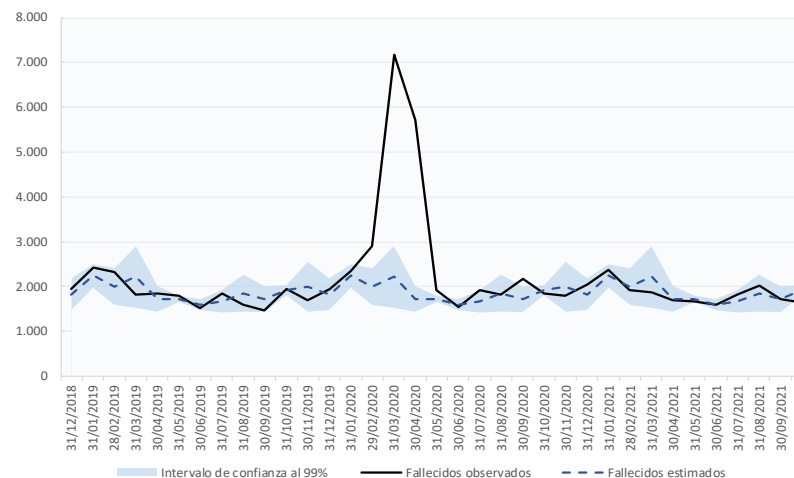

Entre las personas beneficiarias con prestación se contabilizaron 32.606 personas fallecidas en los meses de marzo de 2020 a octubre de 2021, 10.451 más de lo esperado (según las estimaciones realizadas con los datos de fallecimientos de personas beneficiarias con prestación desde el 1-1-2017). Por lo que el exceso de mortalidad entre las personas beneficiarias con prestación de marzo de 2020- octubre de 2021 fue del 42,1%, siendo el exceso de mortalidad de las personas con atención residencial (43,2%) superior al de las personas con apoyo en el domicilio (40,8%).

En el mes de octubre se han registrado 1.206 personas beneficiarias con prestación de dependencia fallecidas, 178 más de lo esperado (13,2% de exceso de fallecimientos, el menor desde junio de 2021), siendo nulo el exceso de mortalidad de atención residencial (0,0%) e inferior al de las personas con apoyo en el domicilio (36,6%).

Personas beneficiarias con prestación de dependencia fallecidas. Madrid, Comunidad de

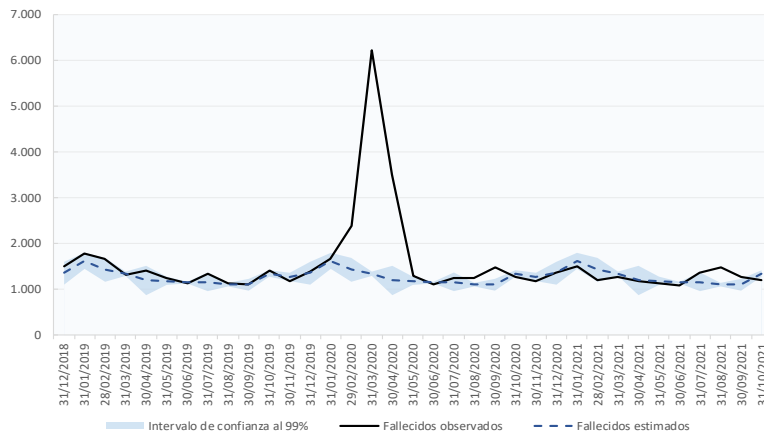

Desde un punto de vista del lugar donde se disfruta de la prestación, el **exceso de mortalidad de las personas beneficiarias con prestación en residencia es notablemente superior al exceso de mortalidad de las personas beneficiarias con prestación de apoyo en el domicilio en febrero y marzo de 2020**, mientras que en el resto de meses el exceso de mortalidad de las personas con prestación de dependencia tiene un comportamiento similar independientemente del lugar de la prestación. Aunque cabe destacar que desde junio de 2020 el exceso de mortalidad de las personas beneficiarias con prestación de apoyo en el domicilio es superior al de personas con prestación en residencias.

Evolución del exceso de mortalidad entre las personas beneficiarias con prestación fallecidas según el lugar de la prestación (%)

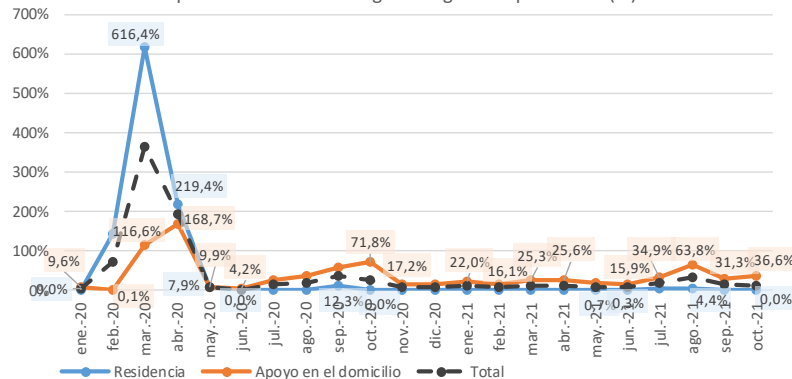

La tasa de personas con prestación en residencia fallecidas por cada 1.000 es superior a la tasa de personas con prestación de apoyo en el domicilio fallecidas por cada 1.000. Este comportamiento se repite en cada uno de los meses del periodo, si bien cabe destacar que la diferencia entre la tasa de personas fallecidas con prestación difiere más según el lugar de la prestación en los meses de marzo-abril de 2020, mientras que en mayo-septiembre la diferencia entre ambas es estable y responde a una mayor mortalidad esperada en residencias que en apoyo en el domicilio, que se evidencia también, como ya se ha visto, en el exceso de mortalidad similar independientemente del lugar de la prestación en los meses de mayo-septiembre de 2020, o incluso mayor en las personas con prestación de apoyo en el domicilio. Desde octubre de 2020 a junio de 2021 y en octubre de 2021 la tasa de personas con prestación en residencia fallecidas por cada 1.000 es inferior a la esperada.

Personas beneficiarias con prestación de dependencia fallecidas por cada 1.000 solicitudes según el lugar de la prestación

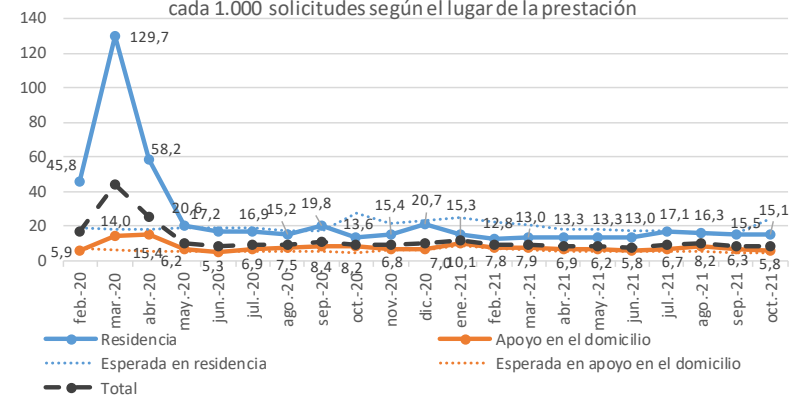

4.14. Región de Murcia

oct-21	MURCIA, REGIÓN DE					
	Datos acumulados desde marzo de 2020 hasta octubre de 2021			Datos del mes de octubre de 2021		
	Número	Exceso (num)	Exceso (%)	Número	Exceso (num)	Exceso (%)
SOLICITUDES	8.975	1.722	22,6%	371	10	2,6%
RESOLUCIONES DE GRADO	7.571	1.092	15,4%	314	14	4,3%
Grado III	3.899	445	11,7%	175	0	0,0%
Grado II	2.340	260	11,2%	82	0	0,0%
Grado I	1.009	289	39,2%	50	14	38,9%
Sin Grado	323	98	40,8%	7	0	0,0%
PERSONAS BENEFICIARIAS CON PRESTACIÓN	6.383	1.184	20,1%	261	20	7,3%
Atención Residencial	1.775	435	30,5%	65	0	0,0%
Grado III	1.112	239	26,0%	47	0	0,0%
Grado II	656	191	38,5%	18	0	0,0%
Grado I	7	4	65,0%	0	0	0,0%
Apoyo domiciliario	4.608	750	16,8%	196	20	11,2%
Grado III	2.260	227	9,5%	94	1	1,4%
Grado II	1.511	149	9,3%	60	0	0,0%
Grado I	837	373	80,5%	42	18	77,5%

En los datos de fallecidos que se registraron en el Sistema para la Autonomía y Atención a la Dependencia en los meses de marzo de 2020-octubre de 2021, se contabilizaron 8.975 personas fallecidas con solicitud de dependencia, 1.722 personas fallecidas más de lo esperado (según las estimaciones realizadas con los datos de fallecimientos de personas con solicitud de dependencia desde el 1-1-2017). Por lo que el exceso de mortalidad entre las personas con solicitud de dependencia de marzo de 2020 a octubre de 2021 fue del 22,6%.

En el mes de octubre se han registrado 371 personas con solicitud de dependencia fallecidas, 10 más de lo esperado (2,6% de exceso de fallecimientos, el menor valor desde mayo de 2021).

Personas fallecidas con solicitud de dependencia. Murcia, Región de

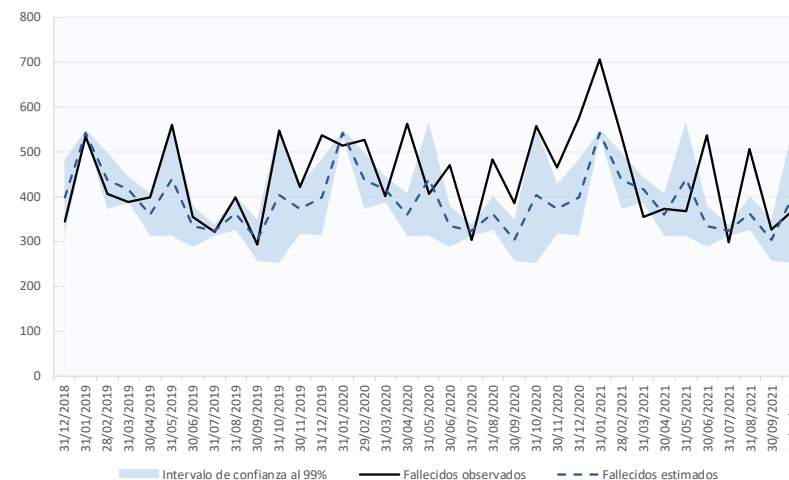

Entre las personas beneficiarias con prestación se contabilizaron 6.383 personas fallecidas en los meses de marzo de 2020 a octubre de 2021, 1.184 más de lo esperado (según las estimaciones realizadas con los datos de fallecimientos de personas beneficiarias con prestación desde el 1-1-2017). Por lo que el exceso de mortalidad entre las personas beneficiarias con prestación de marzo de 2020- octubre de 2021 fue del 20,1%, siendo el exceso de mortalidad de las personas con atención residencial (30,5%) superior al de las personas con apoyo en el domicilio (16,8%).

En el mes de octubre se han registrado 261 personas beneficiarias con prestación de dependencia fallecidas, 20 más de lo esperado (7,3% de exceso de fallecimientos), siendo nulo el exceso de mortalidad de atención residencial (0,0%) e inferior al de las personas con apoyo en el domicilio (11,2%).

Personas beneficiarias con prestación de dependencia fallecidas. Murcia, Región de

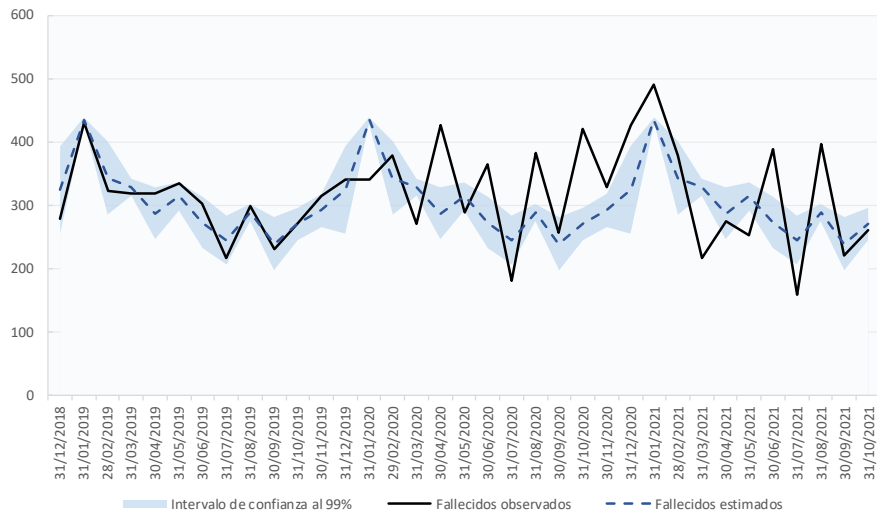

Desde un punto de vista del lugar donde se disfruta de la prestación, el **exceso de mortalidad de las personas beneficiarias con prestación en residencia es notablemente superior al exceso de mortalidad de las personas beneficiarias con prestación de apoyo en el domicilio en marzo, abril, agosto, noviembre de 2020, enero de 2021 y mayo de 2021**, mientras que en mayo-julio, septiembre, diciembre de 2020 y de febrero de 2021 a abril de 2021 y de julio de 2021 a octubre de 2021 el exceso de mortalidad de las personas con prestación de dependencia tiene un comportamiento similar independientemente del lugar de la prestación.

Por el contrario, en octubre de 2020 y junio de 2021 el exceso de mortalidad de las personas beneficiarias con prestación de apoyo en el domicilio fue superior al de residencias, alcanzando además los mayores valores del periodo para el exceso de mortalidad en personas con apoyo domiciliario.

Evolución del exceso de mortalidad entre las personas beneficiarias con prestación fallecidas según el lugar de la prestación (%)

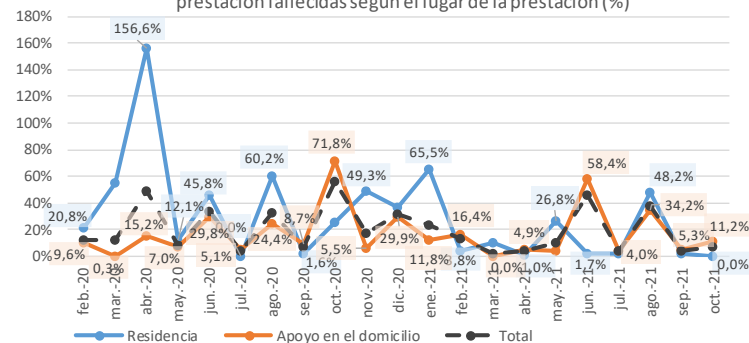

La tasa de personas con prestación en residencia fallecidas por cada 1.000 es superior a la tasa de personas con prestación de apoyo en el domicilio fallecidas por cada 1.000 en cada uno de los meses del periodo excepto en junio de 2021. Cabe destacar que la diferencia entre la tasa de personas fallecidas con prestación difiere más según el lugar de la prestación en los meses de marzo, abril, agosto, de octubre de 2020 a enero de 2021, mayo de 2021 y agosto de 2021. La tasa de personas beneficiarias con prestación de apoyo en el domicilio fallecidas es muy similar a la esperada, excepto en octubre de 2020, junio de 2021 y agosto de 2021, donde la supera notablemente. En cambio, la tasa de personas beneficiarias con prestación en residencia fallecidas es más variable, superando a la esperada en casi todo el periodo excepto en mayo, julio, septiembre de 2020, de febrero a abril de 2021, en junio y julio de 2021 y desde septiembre de 2021.

Personas beneficiarias con prestación de dependencia fallecidas por cada 1.000 solicitudes según el lugar de la prestación

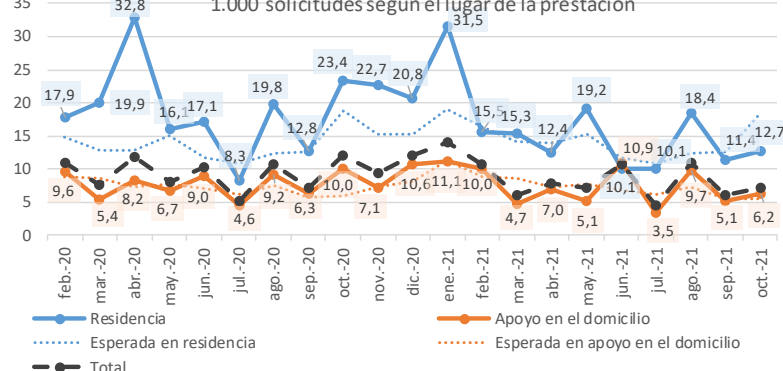

4.15. La Comunidad Foral de Navarra

oct-21	NAVARRA, COMUNIDAD FORAL DE					
	Datos acumulados desde marzo de 2020 hasta octubre de 2021			Datos del mes de octubre de 2021		
	Número	Exceso (num)	Exceso (%)	Número	Exceso (num)	Exceso (%)
SOLICITUDES	4.843	716	15,6%	212	31	16,3%
RESOLUCIONES DE GRADO	4.815	808	18,0%	211	32	17,6%
Grado III	1.505	144	9,3%	58	3	5,5%
Grado II	1.720	329	20,6%	81	23	38,9%
Grado I	1.081	191	19,9%	53	6	12,8%
Sin Grado	509	144	37,7%	19	0	0,0%
PERSONAS BENEFICIARIAS CON PRESTACIÓN	4.075	956	27,6%	178	46	34,2%
Atención Residencial	1.245	396	38,5%	57	22	59,1%
Grado III	523	139	30,7%	17	0	2,0%
Grado II	704	249	45,9%	40	21	114,3%
Grado I	18	7	23,9%	0	0	0,0%
Apoyo domiciliario	2.830	560	23,0%	121	24	24,7%
Grado III	889	52	5,5%	39	6	19,4%
Grado II	981	156	17,7%	38	5	16,3%
Grado I	960	353	57,7%	44	12	38,9%

En los datos de fallecidos que se registraron en el Sistema para la Autonomía y Atención a la Dependencia en los meses de marzo de 2020-octubre de 2021, se contabilizaron 4.843 personas fallecidas con solicitud de dependencia, 716 personas fallecidas más de lo esperado (según las estimaciones realizadas con los datos de fallecimientos de personas con solicitud de dependencia desde el 1-1-2017). Por lo que el exceso de mortalidad entre las personas con solicitud de dependencia de marzo de 2020 a octubre de 2021 fue del 15,6%.

En el mes de octubre se han registrado 212 personas con solicitud de dependencia fallecidas, 31 más de lo esperado (16,3% de exceso de fallecimientos, el mayor valor desde diciembre de 2020).

Personas fallecidas con solicitud de dependencia. Navarra, Comunidad Foral de

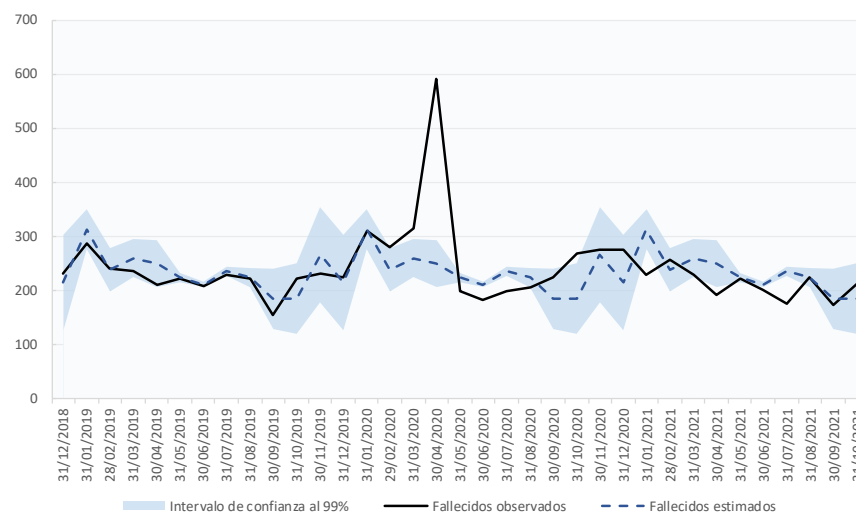

Entre las personas beneficiarias con prestación se contabilizaron 4.075 personas fallecidas en los meses de marzo de 2020 a octubre de 2021, 956 más de lo esperado (según las estimaciones realizadas con los datos de fallecimientos de personas beneficiarias con prestación desde el 1-1-2017). Por lo que el exceso de mortalidad entre las personas beneficiarias con prestación de marzo de 2020- octubre de 2021 fue del 27,6%, siendo el exceso de mortalidad de las personas con atención residencial (38,5%) superior al de las personas con apoyo en el domicilio (23,0%).

En el mes de octubre se han registrado 178 personas beneficiarias con prestación de dependencia fallecidas, 46 más de lo esperado (34,2% de exceso de fallecimientos, el mayor valor desde diciembre de 2020), siendo el exceso de mortalidad de atención residencial (59,1%) superior al de las personas con apoyo en el domicilio (24,7%).

Personas beneficiarias con prestación de dependencia fallecidas. Navarra, Comunidad Foral de

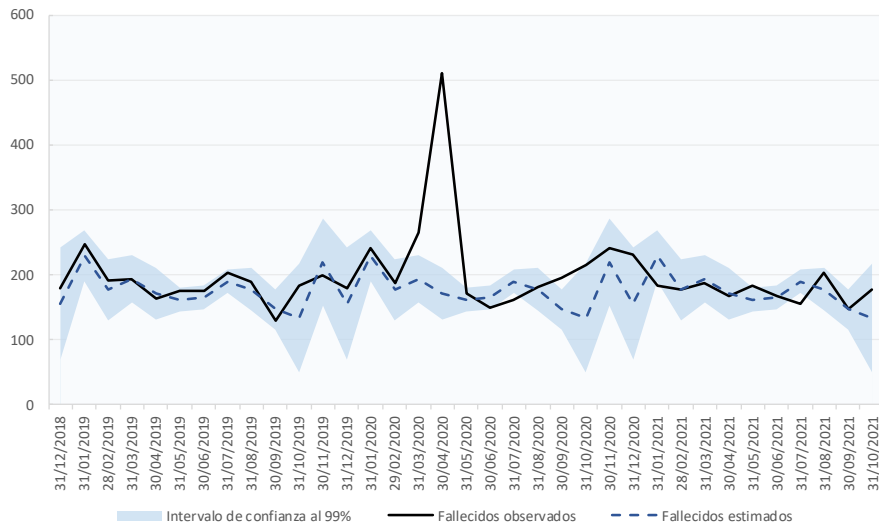

Desde un punto de vista del lugar donde se disfruta de la prestación, el **exceso de mortalidad de las personas beneficiarias con prestación en residencia es notablemente superior al exceso de mortalidad de las personas beneficiarias con prestación de apoyo en el domicilio únicamente en el mes de mayo de 2020**, mientras que en el resto del periodo el exceso de mortalidad de las personas con prestación de dependencia tiene un comportamiento similar independientemente del lugar de la prestación, con tendencia creciente en junio-octubre, mientras que desde noviembre de 2020 el comportamiento ha ido variando cada mes, destacando que el exceso de mortalidad de las personas beneficiarias con prestación de apoyo en el domicilio es superior al de personas con atención residencial desde diciembre de 2020 hasta julio de 2021.

Evolución del exceso de mortalidad entre las personas beneficiarias con prestación fallecidas según el lugar de la prestación (%)

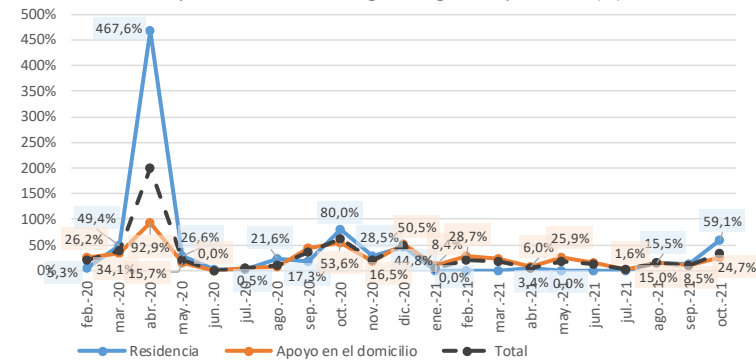

La tasa de personas con prestación en residencia fallecidas por cada 1.000 es superior a la tasa de personas con prestación de apoyo en el domicilio fallecidas por cada 1.000. Este comportamiento se repite en cada uno de los meses del periodo excepto en febrero, marzo y junio de 2021 (donde la tasa en residencias es inferior a la de apoyo en el domicilio). Cabe destacar que la diferencia entre la tasa de personas fallecidas con prestación difiere más según el lugar de la prestación en el mes de abril de 2020. En cambio, en el resto de meses la diferencia entre ambas es estable y en mayo-septiembre de 2020, noviembre de 2020 y enero de 2021 responde en su mayoría a una mayor mortalidad esperada en residencias frente a personas con prestación de apoyo en el domicilio. En cambio en octubre y diciembre también se debe a que la tasa de personas con prestación en residencias fallecidas por cada 1.000 fue superior a la esperada.

Personas beneficiarias con prestación de dependencia fallecidas por cada 1.000 solicitudes según el lugar de la prestación

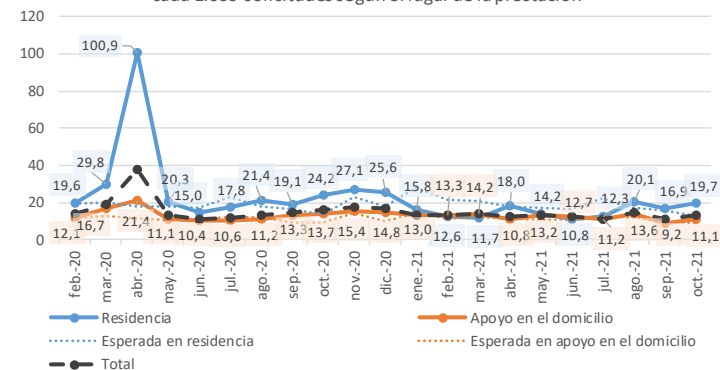

4.16. País Vasco

oct-21	PAÍS VASCO					
	Datos acumulados desde marzo de 2020 hasta octubre de 2021			Datos del mes de octubre de 2021		
	Número	Exceso (num)	Exceso (%)	Número	Exceso (num)	Exceso (%)
SOLICITUDES	22.686	3.419	17,1%	1.020	42	4,3%
RESOLUCIONES DE GRADO	22.126	3.479	18,1%	988	41	4,3%
Grado III	9.561	1.185	13,5%	429	13	3,1%
Grado II	6.159	1.065	20,4%	274	17	6,6%
Grado I	4.387	841	23,5%	195	11	6,0%
Sin Grado	2.019	387	23,7%	90	0	0,0%
PERSONAS BENEFICIARIAS CON PRESTACIÓN	16.762	3.133	21,9%	767	131	18,4%
Atención Residencial	5.289	973	20,3%	211	0	0,0%
Grado III	3.367	562	17,9%	135	0	0,0%
Grado II	1.615	354	26,2%	60	0	0,0%
Grado I	307	57	18,7%	16	0	0,0%
Apoyo domiciliario	11.473	2.160	22,7%	556	131	30,7%
Grado III	4.725	593	13,8%	237	67	39,1%
Grado II	3.697	695	22,7%	177	37	26,7%
Grado I	3.051	871	40,0%	142	27	23,1%

En los datos de fallecidos que se registraron en el Sistema para la Autonomía y Atención a la Dependencia en los meses de marzo de 2020-octubre de 2021, se contabilizaron 22.686 personas fallecidas con solicitud de dependencia, 3.419 personas fallecidas más de lo esperado (según las estimaciones realizadas con los datos de fallecimientos de personas con solicitud de dependencia desde el 1-1-2017). Por lo que el exceso de mortalidad entre las personas con solicitud de dependencia de marzo de 2020 a octubre de 2021 fue del 17,1%.

En el mes de octubre se han registrado 1.020 personas con solicitud de dependencia fallecidas, 42 más de lo esperado (4,3% de exceso de fallecimientos, el menor valor desde abril de 2021).

Personas fallecidas con solicitud de dependencia. País Vasco

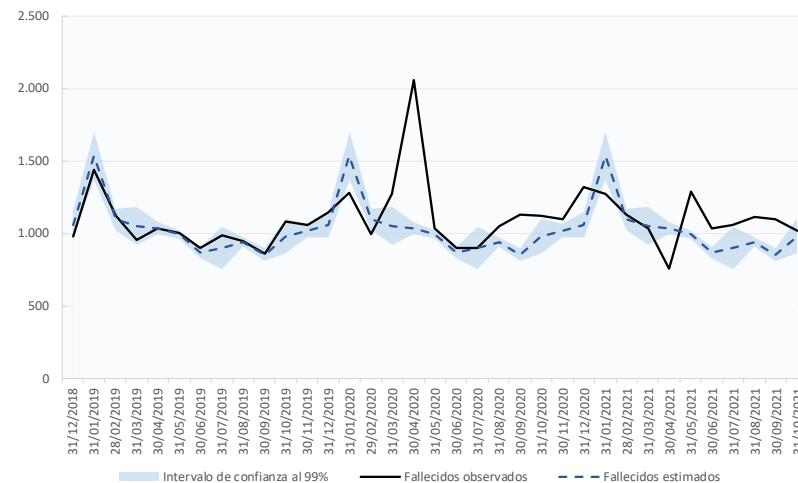

Entre las personas beneficiarias con prestación se contabilizaron 16.762 personas fallecidas en los meses de marzo de 2020 a octubre de 2021, 3.133 más de lo esperado (según las estimaciones realizadas con los datos de fallecimientos de personas beneficiarias con prestación desde el 1-1-2017). Por lo que el exceso de mortalidad entre las personas beneficiarias con prestación de marzo de 2020- octubre de 2021 fue del 21,9%, siendo el exceso de mortalidad de las personas con atención residencial (20,3%) inferior al de las personas con apoyo en el domicilio (22,7%).

En el mes de octubre se han registrado 767 personas beneficiarias con prestación de dependencia fallecidas, 131 más de lo esperado (18,4% de exceso de fallecimientos, el menor valor desde abril de 2021), siendo nulo el exceso de mortalidad de atención residencial (0,0%) e inferior al de las personas con apoyo en el domicilio (30,7%).

Personas beneficiarias con prestación de dependencia fallecidas. País Vasco

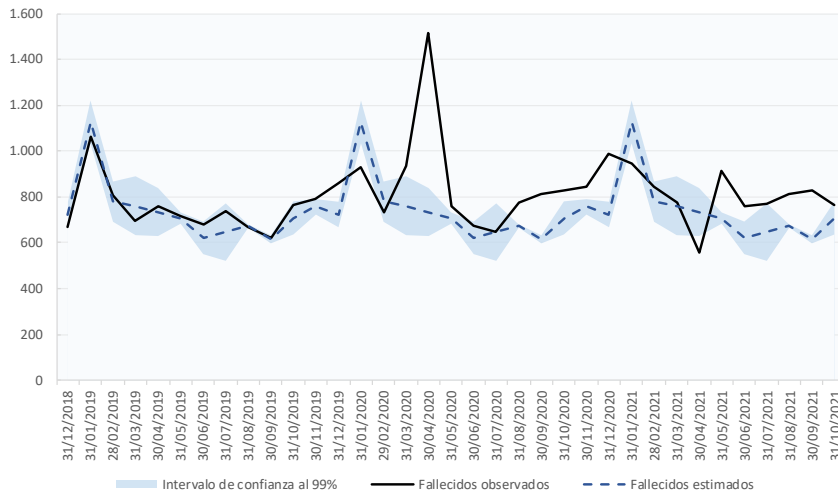

Desde un punto de vista del lugar donde se disfruta de la prestación, el **exceso de mortalidad de las personas beneficiarias con prestación en residencia es notablemente superior al exceso de mortalidad de las personas beneficiarias con prestación de apoyo en el domicilio en abril de 2020**, mientras que en el resto del periodo el exceso de mortalidad de las personas con prestación de dependencia tiene un comportamiento similar independientemente del lugar de la prestación.

En octubre de 2020, el exceso de mortalidad en las personas beneficiarias con prestación de apoyo en el domicilio (38,9%) alcanzó su segundo mayor valor del periodo, sólo superado en abril de 2020 (55,3%), y fue superior al exceso de mortalidad en residencia (0,5%). Desde febrero de 2021 el exceso de mortalidad en las personas beneficiarias con prestación de apoyo en el domicilio es superior al exceso de mortalidad en residencia.

Evolución del exceso de mortalidad entre las personas beneficiarias con prestación fallecidas según el lugar de la prestación (%)

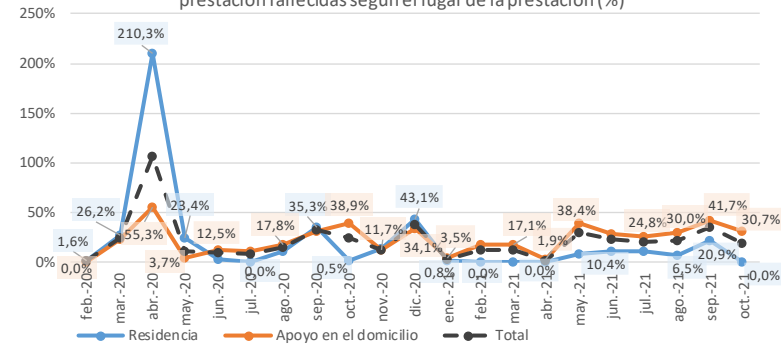

La tasa de personas con prestación en residencia fallecidas por cada 1.000 es superior a la tasa de personas con prestación de apoyo en el domicilio fallecidas por cada 1.000. Este comportamiento se repite en cada uno de los meses del periodo, si bien cabe destacar que la diferencia entre la tasa de personas fallecidas con prestación difiere más según el lugar de la prestación en el mes de abril de 2020, mientras que en el resto del periodo la diferencia entre ambas es estable y responde en su mayor parte a una mayor mortalidad esperada en residencias frente a la mortalidad esperada de personas beneficiarias con prestación de apoyo en el domicilio, que se evidencia también, como ya se ha visto, en el exceso de mortalidad similar independientemente del lugar de la prestación en los meses de marzo y junio-septiembre y desde noviembre de 2020.

Personas beneficiarias con prestación de dependencia fallecidas por cada 1.000 solicitudes según el lugar de la prestación

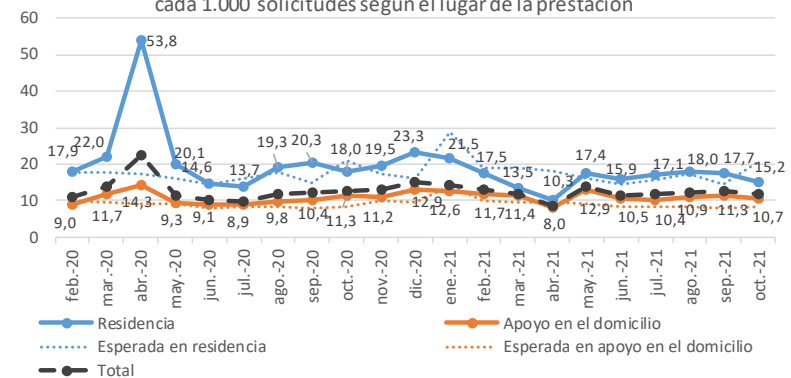

4.17. La Rioja

oct-21	RIOJA, LA					
	Datos acumulados desde marzo de 2020 hasta octubre de 2021			Datos del mes de octubre de 2021		
	Número	Exceso (num)	Exceso (%)	Número	Exceso (num)	Exceso (%)
SOLICITUDES	2.219	314	13,4%	148	48	48,3%
RESOLUCIONES DE GRADO	2.219	318	13,7%	148	53	53,4%
Grado III	819	97	10,5%	67	27	67,5%
Grado II	684	130	19,0%	50	23	82,9%
Grado I	426	45	10,6%	20	3	20,0%
Sin Grado	290	46	15,7%	11	0	0,0%
PERSONAS BENEFICIARIAS CON PRESTACIÓN	1.248	228	16,8%	101	50	98,0%
Atención Residencial	482	107	19,5%	46	27	142,1%
Grado III	259	44	13,9%	25	14	127,3%
Grado II	217	59	26,9%	21	13	162,5%
Grado I	6	4	30,6%	0	0	-
Apoyo domiciliario	766	121	15,0%	55	23	71,9%
Grado III	326	39	10,8%	27	13	88,4%
Grado II	264	47	16,2%	18	7	58,8%
Grado I	176	35	22,1%	10	4	57,9%

En los datos de fallecidos que se registraron en el Sistema para la Autonomía y Atención a la Dependencia en los meses de marzo de 2020-octubre de 2021, se contabilizaron 2.219 personas fallecidas con solicitud de dependencia, 314 personas fallecidas más de lo esperado (según las estimaciones realizadas con los datos de fallecimientos de personas con solicitud de dependencia desde el 1-1-2017). Por lo que el exceso de mortalidad entre las personas con solicitud de dependencia de marzo de 2020 a octubre de 2021 fue del 13,4%.

En el mes de octubre se han registrado 148 personas con solicitud de dependencia fallecidas, 48 más de lo esperado (48,3% de exceso de fallecimientos, el mayor valor desde abril de 2020).

Personas fallecidas con solicitud de dependencia. Rioja, La

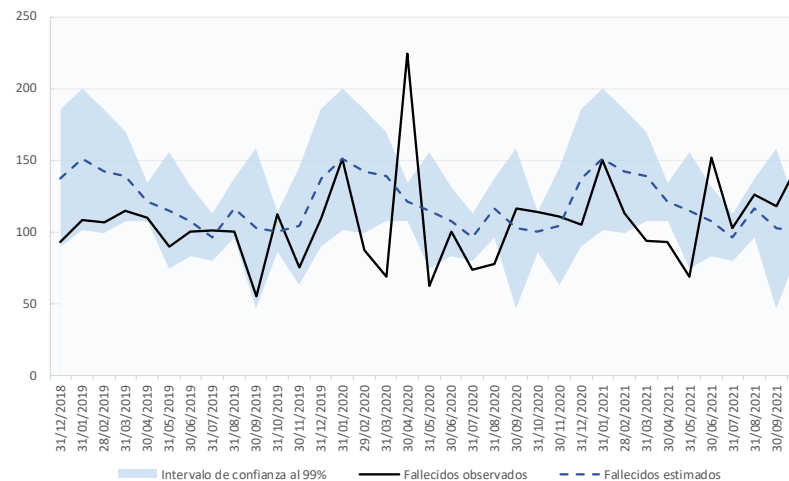

Entre las personas beneficiarias con prestación se contabilizaron 1.248 personas fallecidas en los meses de marzo de 2020 a octubre de 2021, 228 más de lo esperado (según las estimaciones realizadas con los datos de fallecimientos de personas beneficiarias con prestación desde el 1-1-2017). Por lo que el exceso de mortalidad entre las personas beneficiarias con prestación de marzo de 2020- octubre de 2021 fue del 16,8%, siendo el exceso de mortalidad de las personas con atención residencial (19,5%) superior al de las personas con apoyo en el domicilio (15,0%).

En el mes de octubre se han registrado 101 personas beneficiarias con prestación de dependencia fallecidas, 50 más de lo esperado (98,0% de exceso de fallecimientos, el mayor valor desde el comienzo de la pandemia), siendo el exceso de mortalidad de atención residencial (142,1%) superior al de las personas con apoyo en el domicilio (71,9%).

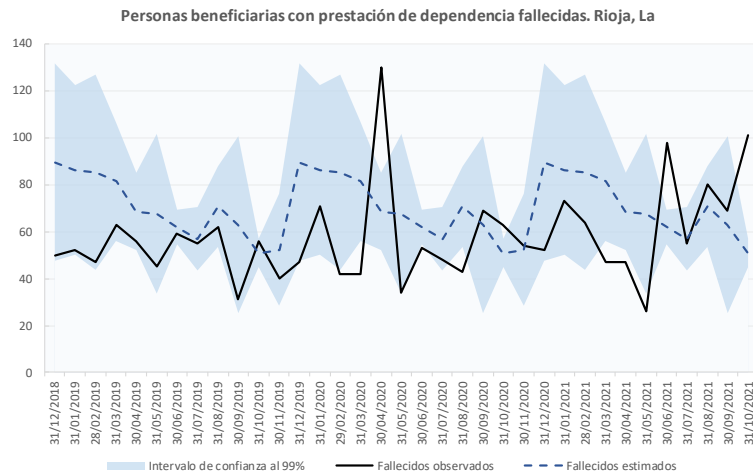

Desde un punto de vista del lugar donde se disfruta de la prestación, el **exceso de mortalidad de las personas beneficiarias con prestación en residencia y el exceso de mortalidad de las personas beneficiarias con prestación de apoyo en el domicilio tienen un comportamiento similar en el periodo**. El exceso de mortalidad en personas con prestación en residencias se ha mantenido nulo o prácticamente nulo desde enero de 2021 a mayo de 2021, mientras que el exceso de mortalidad en personas con apoyo domiciliario creció ligeramente hasta febrero de 2021 (9,9%) para registrar valores mínimos desde marzo de 2021 a mayo de 2021.

Cabe destacar que en octubre de 2021 se ha registrado el mayor valor del exceso de mortalidad de las personas beneficiarias con prestación residencial (142,1%) superando el registrado en abril de 2020 (102,2%), y también en octubre de 2021 se ha registrado el segundo mayor valor del exceso de mortalidad de las personas beneficiarias con prestación de apoyo en el domicilio (71,9%) sólo superado por el registrado en abril de 2020 (81,6%).

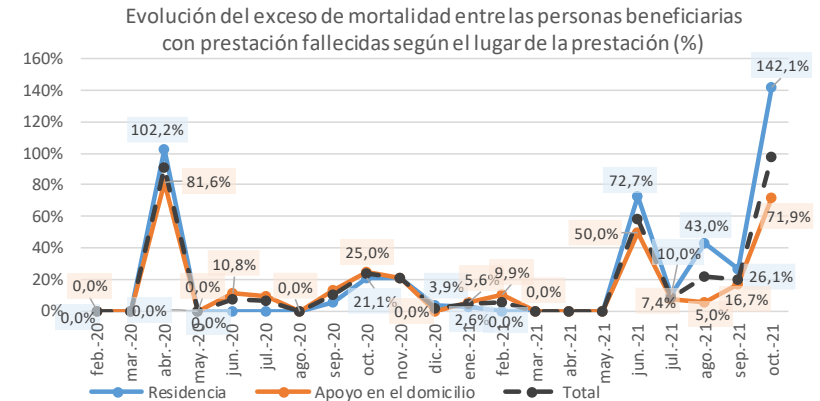

La tasa de personas con prestación en residencia fallecidas por cada 1.000 es superior a la tasa de personas con prestación de apoyo en el domicilio fallecidas por cada 1.000. Este comportamiento se repite en cada uno de los meses del periodo excepto en junio de 2020, febrero de 2021, marzo de 2021 y julio de 2021, donde la tasa de personas fallecidas con prestación de apoyo en el domicilio superó a la de personas fallecidas con prestación en residencia.

La diferencia entre la tasa de personas fallecidas con prestación difiere más según el lugar de la prestación en el mes de abril, diciembre de 2020, enero de 2021, agosto de 2021 y octubre de 2021. Cabe destacar que la tasa de personas beneficiarias con prestación fallecidas por cada 1.000 no supera en la mayor parte del periodo (excepto abril, septiembre, octubre de 2020, junio de 2021, agosto, septiembre y octubre de 2021) a la tasa esperada, independientemente del lugar de la prestación.

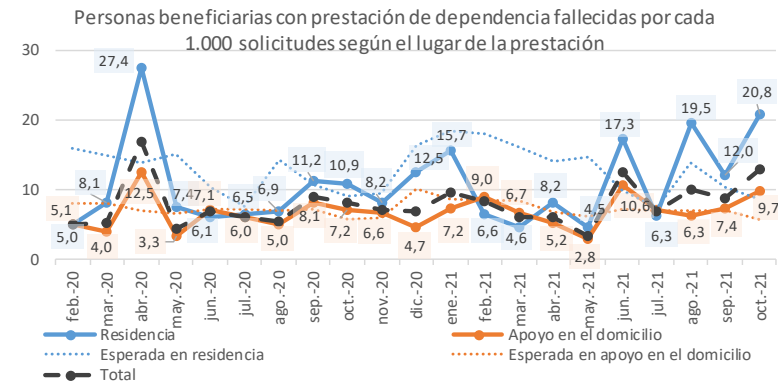

4.18. Ceuta

oct-21	CEUTA					
	Datos acumulados desde marzo de 2020 hasta octubre de 2021			Datos del mes de octubre de 2021		
	Número	Exceso (num)	Exceso (%)	Número	Exceso (num)	Exceso (%)
SOLICITUDES	324	108	36,8%	9	0	0,0%
RESOLUCIONES DE GRADO	311	99	39,4%	9	0	0,0%
Grado III	144	37	29,7%	5	0	0,0%
Grado II	76	20	29,6%	2	0	0,0%
Grado I	45	24	94,7%	1	0	0,0%
Sin Grado	46	18	51,9%	1	0	0,0%
PERSONAS BENEFICIARIAS CON PRESTACIÓN	247	92	45,9%	7	1	6,9%
Atención Residencial	43	22	65,0%	3	0	12,5%
Grado III	20	9	48,1%	2	0	0,0%
Grado II	23	13	84,8%	1	0	50,0%
Grado I	0	0	0,0%	0	0	0,0%
Apoyo domiciliario	204	70	42,1%	4	0	4,8%
Grado III	114	36	37,0%	3	0	0,0%
Grado II	49	12	24,6%	0	0	0,0%
Grado I	41	23	100,0%	1	0	50,0%

En los datos de fallecidos que se registraron en el Sistema para la Autonomía y Atención a la Dependencia en los meses de marzo de 2020-octubre de 2021, se contabilizaron 324 personas fallecidas con solicitud de dependencia, 108 personas fallecidas más de lo esperado (según las estimaciones realizadas con los datos de fallecimientos de personas con solicitud de dependencia desde el 1-1-2017). Por lo que el exceso de mortalidad entre las personas con solicitud de dependencia de marzo de 2020 a octubre de 2021 fue del 36,8%.

En el mes de octubre se han registrado 9 personas con solicitud de dependencia fallecidas, ninguna más de lo esperado (0,0% de exceso de fallecimientos, el menor valor desde el comienzo de la pandemia).

Personas fallecidas con solicitud de dependencia. Ceuta

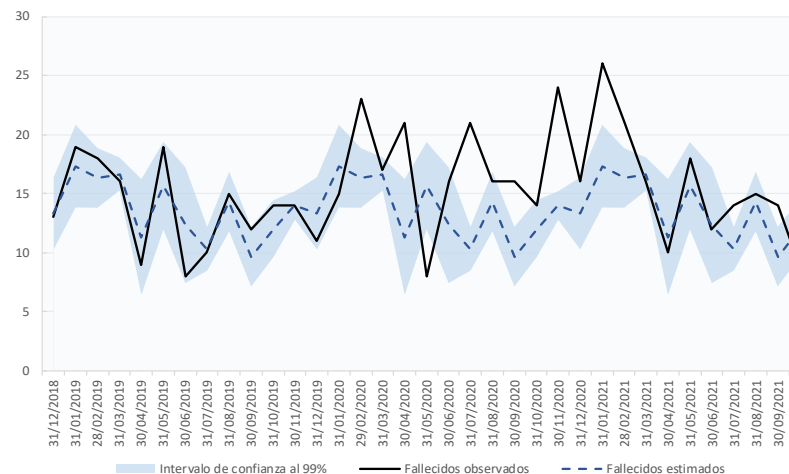

Entre las personas beneficiarias con prestación se contabilizaron 247 personas fallecidas en los meses de marzo de 2020 a octubre de 2021, 92 más de lo esperado (según las estimaciones realizadas con los datos de fallecimientos de personas beneficiarias con prestación desde el 1-1-2017). Por lo que el exceso de mortalidad entre las personas beneficiarias con prestación de marzo de 2020- octubre de 2021 fue del 45,9%, siendo el exceso de mortalidad de las personas con atención residencial (65,0%) superior al de las personas con apoyo en el domicilio (42,1%).

En el mes de octubre se han registrado 7 personas beneficiarias con prestación de dependencia fallecidas, 1 más de lo esperado (6,9% de exceso de fallecimientos, el menor valor desde mayo de 2020), siendo el exceso de mortalidad de atención residencial (12,5%) superior al de las personas con apoyo en el domicilio (4,8%).

Personas beneficiarias con prestación de dependencia fallecidas. Ceuta

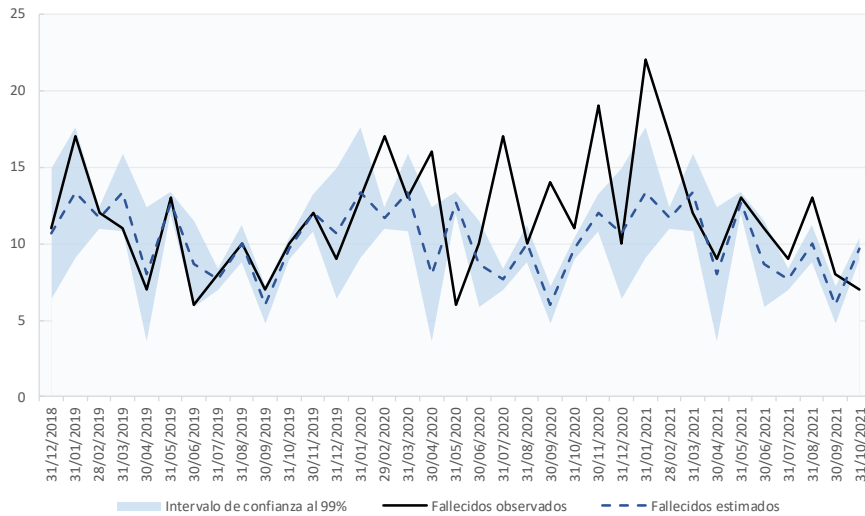

Desde un punto de vista del lugar donde se disfruta de la prestación, el **exceso de mortalidad de las personas beneficiarias con prestación en residencia es notablemente superior al exceso de mortalidad de las personas beneficiarias con prestación de apoyo en el domicilio en abril, septiembre, diciembre de 2020, enero de 2021, abril, mayo y julio de 2021**, mientras que en el resto de los meses el exceso de mortalidad de las personas con prestación de dependencia tiene un comportamiento similar independientemente del lugar de la prestación.

Evolución del exceso de mortalidad entre las personas beneficiarias con prestación fallecidas según el lugar de la prestación (%)

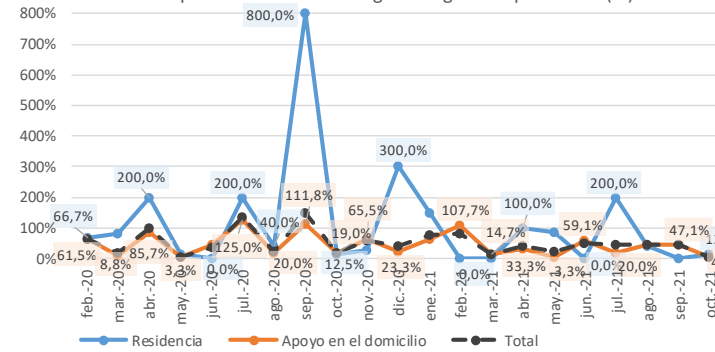

La tasa de personas con prestación en residencia fallecidas por cada 1.000 es superior a la tasa de personas con prestación de apoyo en el domicilio fallecidas por cada 1.000. Este comportamiento se repite en cada uno de los meses del periodo, excepto en junio de 2020, febrero de 2021 y septiembre de 2021. La diferencia entre la tasa de personas fallecidas con prestación difiere más según el lugar de la prestación en los meses de febrero a abril de 2020, de septiembre de 2020 a enero de 2021, en mayo, julio y octubre de 2021. La tasa de personas beneficiarias con prestación de apoyo en el domicilio fallecidas por cada 1.000 tiene un comportamiento similar a la esperada.

Personas beneficiarias con prestación de dependencia fallecidas por cada 1.000 solicitudes según el lugar de la prestación

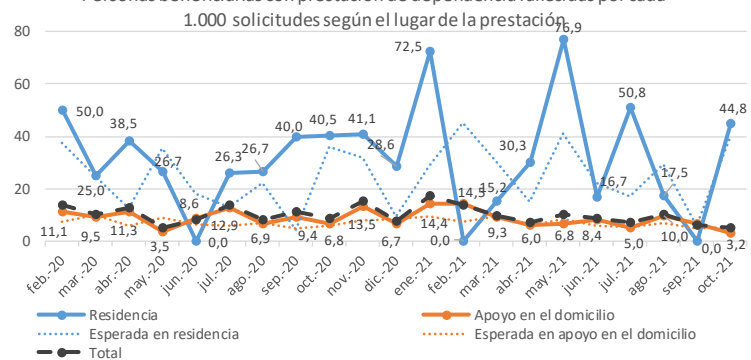

4.19. Melilla

oct-21	MELILLA					
	Datos acumulados desde marzo de 2020 hasta octubre de 2021			Datos del mes de octubre de 2021		
	Número	Exceso (num)	Exceso (%)	Número	Exceso (num)	Exceso (%)
SOLICITUDES	386	110	30,0%	25	10	59,2%
RESOLUCIONES DE GRADO	339	100	34,3%	22	8	53,5%
Grado III	160	48	35,1%	10	3	42,9%
Grado II	88	19	23,5%	5	1	15,4%
Grado I	50	22	59,5%	3	1	50,0%
Sin Grado	41	12	29,7%	4	3	300,0%
PERSONAS BENEFICIARIAS CON PRESTACIÓN	261	91	39,9%	16	6	52,9%
Atención Residencial	49	21	40,0%	2	0	0,0%
Grado III	20	7	24,4%	2	0	0,0%
Grado II	29	14	57,5%	0	0	0,0%
Grado I	0	0	0,0%	0	0	0,0%
Apoyo domiciliario	212	70	39,8%	14	6	75,0%
Grado III	121	40	41,4%	7	3	61,5%
Grado II	50	13	25,9%	5	3	200,0%
Grado I	41	18	57,0%	2	0	0,0%

En los datos de fallecidos que se registraron en el Sistema para la Autonomía y Atención a la Dependencia en los meses de marzo de 2020-octubre de 2021, se contabilizaron 386 personas fallecidas con solicitud de dependencia, 110 personas fallecidas más de lo esperado (según las estimaciones realizadas con los datos de fallecimientos de personas con solicitud de dependencia desde el 1-1-2017). Por lo que el exceso de mortalidad entre las personas con solicitud de dependencia de marzo de 2020 a octubre de 2021 fue del 30,0%.

En el mes de octubre se han registrado 25 personas con solicitud de dependencia fallecidas, 10 más de lo esperado (59,2% de exceso de fallecimientos, el mayor valor desde abril de 2021).

Personas fallecidas con solicitud de dependencia. Melilla

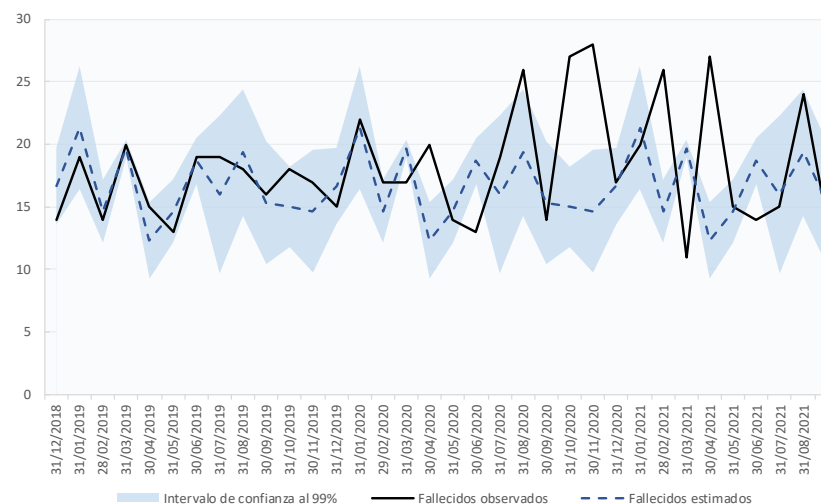

Entre las personas beneficiarias con prestación se contabilizaron 261 personas fallecidas en los meses de marzo de 2020 a octubre de 2021, 91 más de lo esperado (según las estimaciones realizadas con los datos de fallecimientos de personas beneficiarias con prestación desde el 1-1-2017). Por lo que el exceso de mortalidad entre las personas beneficiarias con prestación de marzo de 2020- octubre de 2021 fue del 39,9%, siendo el exceso de mortalidad de las personas con atención residencial (40,0%) ligeramente superior al de las personas con apoyo en el domicilio (39,8%).

En el mes de octubre se han registrado 16 personas beneficiarias con prestación de dependencia fallecidas, 6 más de lo esperado (52,9% de exceso de fallecimientos) siendo nulo el exceso de mortalidad de atención residencial (0,0%) e inferior al de las personas con apoyo en el domicilio (75,0%).

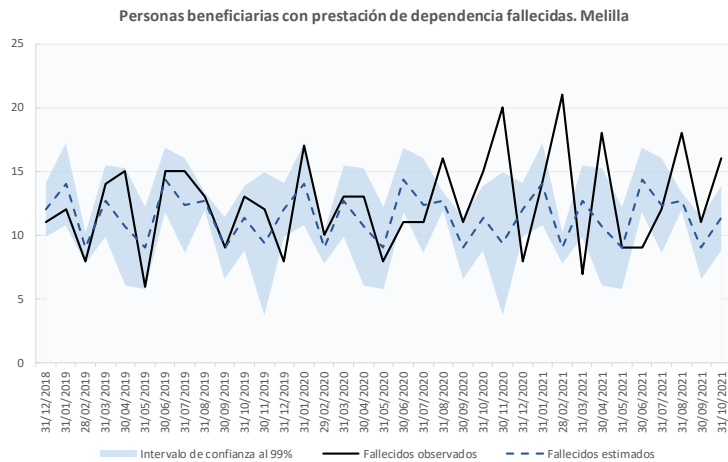

Desde un punto de vista del lugar donde se disfruta de la prestación, el **exceso de mortalidad de personas beneficiarias con prestación en residencia es notablemente superior al exceso de mortalidad de personas beneficiarias con prestación de apoyo en el domicilio en agosto y septiembre de 2020 y en agosto y septiembre de 2021**, mientras que en febrero-marzo, mayo-junio, diciembre de 2020, enero de 2021, marzo, mayo, junio y octubre de 2021 el exceso de mortalidad de personas beneficiarias en residencia fue nulo.

Destaca la evolución creciente del exceso de mortalidad de personas beneficiarias con prestación de apoyo en el domicilio desde julio de 2020, alcanzando en noviembre el segundo mayor valor del periodo (140,0%) y registrando en febrero de 2021 el mayor valor (155,0%). El exceso de mortalidad en apoyo en el domicilio supera al de residencias desde noviembre de 2020 hasta febrero de 2021, en mayo y octubre de 2021. El exceso de mortalidad de personas beneficiarias con prestación en

residencias alcanza en agosto de 2021 el segundo mayor valor del periodo (150,0%).

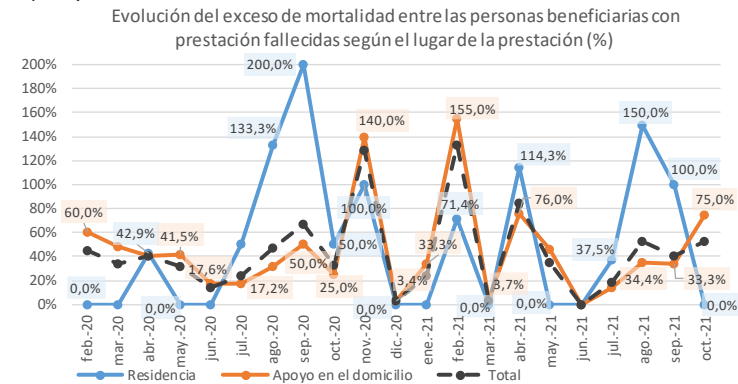

La tasa de personas con prestación en residencia fallecidas por cada 1.000 es superior a la tasa de personas con prestación de apoyo en el domicilio fallecidas por cada 1.000. Aunque este comportamiento no se repite en todos los meses del periodo. La tasa de personas beneficiarias con prestación de apoyo en el domicilio fallecidas por cada 1.000 tiene un comportamiento similar a la esperada, excepto en noviembre de 2020 y febrero de 2021 donde la tasa de personas beneficiarias con prestación de apoyo en el domicilio es notablemente superior a la esperada. Por otro lado, la tasa de personas con prestación de residencia fallecidas por cada 1.000 varía mucho de un mes a otro registrado desde el valor 0,0 en mayo de 2020 hasta el mayor valor recogido en agosto de 2021 (37,3).

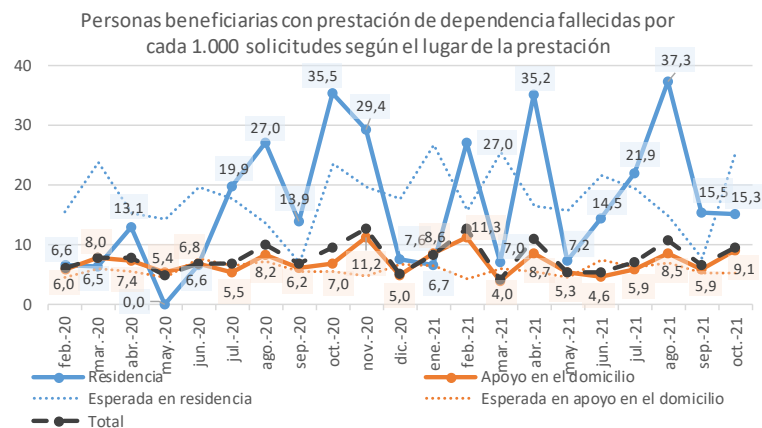



ANEXO I. Cuadro fallecidos en SISAAD en enero-diciembre de 2019 por situación del proceso de dependencia

AÑO 2019	(1) TOTAL SOLICITUDES	(2) SOLICITUDES SIN VALORAR	(3) PERSONAS CON RESOLUCIÓN DE GRADO/NIVEL	(4) PERSONAS BENEFICIARIAS CON DERECHO A PRESTACIÓN						(5) RESOLUCIONES DE PERSONAS VALORADAS SIN GRADO NO DEPENDIENTES		(6) Nº PRESTACIONES ASOCIADAS A BENEFICIARIOS FALLECIDOS
				TOTAL DE PERSONAS BENEFICIARIAS CON DERECHO A PRESTACIÓN		PERSONAS BENEFICIARIAS CON PRESTACIÓN		PERSONAS BENEFICIARIAS CON DERECHO A PRESTACIÓN PENDIENTES DE RECIBIRLA		Nº	%(sobre 3)	
				Nº	%(sobre 3)	Nº	%	Nº	%			
ene-19	15.949	1.400	14.549	13.248	91,06%	10.870	82,05%	2.378	17,95%	1.301	8,94%	13.428
feb-19	21.764	1.784	19.980	18.122	90,70%	14.814	81,75%	3.308	18,25%	1.858	9,30%	18.374
mar-19	21.327	2.624	18.703	17.003	90,91%	13.869	81,57%	3.134	18,43%	1.700	9,09%	16.980
abr-19	17.279	1.443	15.836	14.346	90,59%	11.715	81,66%	2.631	18,34%	1.490	9,41%	14.448
may-19	16.207	1.406	14.801	13.455	90,91%	11.010	81,83%	2.445	18,17%	1.346	9,09%	13.609
jun-19	17.366	2.105	15.261	13.773	90,25%	11.156	81,00%	2.617	19,00%	1.488	9,75%	13.709
jul-19	14.784	1.405	13.379	12.241	91,49%	10.021	81,86%	2.220	18,14%	1.138	8,51%	12.313
ago-19	16.157	1.524	14.633	13.384	91,46%	10.936	81,71%	2.448	18,29%	1.249	8,54%	13.450
sep-19	15.397	1.470	13.927	12.697	91,17%	10.370	81,67%	2.327	18,33%	1.230	8,83%	12.890
oct-19	13.382	1.304	12.078	11.060	91,57%	9.007	81,44%	2.053	18,56%	1.018	8,43%	11.079
nov-19	18.318	2.411	15.907	14.465	90,93%	11.821	81,72%	2.644	18,28%	1.442	9,07%	14.695
dic-19	15.973	1.547	14.426	13.123	90,97%	10.682	81,40%	2.441	18,60%	1.303	9,03%	13.358
TOTAL	203.903	20.423	183.480	166.917	90,97%	136.271	81,64%	30.646	18,36%	16.563	9,03%	168.333

ANEXO II. Cuadro fallecidos en SISAAD en enero-diciembre de 2020 por situación del proceso de dependencia

AÑO 2020	(1) TOTAL SOLICITUDES	(2) SOLICITUDES SIN VALORAR	(3) PERSONAS CON RESOLUCIÓN DE GRADO/NIVEL	(4) PERSONAS BENEFICIARIAS CON DERECHO A PRESTACIÓN						(5) RESOLUCIONES DE PERSONAS VALORADAS SIN GRADO NO DEPENDIENTES		(6) Nº PRESTACIONES ASOCIADAS A BENEFICIARIOS FALLECIDOS
				TOTAL DE PERSONAS BENEFICIARIAS CON DERECHO A PRESTACIÓN		PERSONAS BENEFICIARIAS CON PRESTACIÓN		PERSONAS BENEFICIARIAS CON DERECHO A PRESTACIÓN PENDIENTES DE RECIBIRLA		Nº	%(sobre 3)	
				Nº	%(sobre 3)	Nº	%	Nº	%			
ene-20	18.551	1.822	16.729	15.298	91,45%	12.447	81,36%	2.851	18,64%	1.431	8,55%	15.347
feb-20	21.650	1.975	19.675	17.895	90,95%	14.448	80,74%	3.447	19,26%	1.780	9,05%	18.068
mar-20	19.600	1.959	17.641	16.236	92,04%	13.580	83,64%	2.656	16,36%	1.405	7,96%	16.555
abr-20	25.244	1.659	23.585	21.790	92,39%	18.663	85,65%	3.127	14,35%	1.795	7,61%	22.598
may-20	34.977	2.185	32.792	29.743	90,70%	24.685	82,99%	5.058	17,01%	3.049	9,30%	29.531
jun-20	21.011	2.022	18.989	17.395	91,61%	14.121	81,18%	3.274	18,82%	1.594	8,39%	17.546
jul-20	15.880	1.490	14.390	13.079	90,89%	10.972	83,89%	2.107	16,11%	1.311	9,11%	13.655
ago-20	16.529	1.431	15.098	13.806	91,44%	11.552	83,67%	2.254	16,33%	1.292	8,56%	14.503
sep-20	17.414	1.616	15.798	14.528	91,96%	12.186	83,88%	2.342	16,12%	1.270	8,04%	15.257
oct-20	17.475	1.589	15.886	14.450	90,96%	12.113	83,83%	2.337	16,17%	1.436	9,04%	15.201
nov-20	18.759	1.816	16.943	15.325	90,45%	12.802	83,54%	2.523	16,46%	1.618	9,55%	16.109
dic-20	18.548	1.515	17.033	15.456	90,74%	13.024	84,27%	2.432	15,73%	1.577	9,26%	16.415
TOTAL	245.638	21.079	224.559	205.001	91,29%	170.593	83,22%	34.408	16,78%	19.558	8,71%	210.785

*En el Sistema de Autonomía y Atención a la dependencia (SAAD) se realizan mensualmente cruces de fallecidos con los datos de defunciones que el INE y el Ministerio de Justicia reportan del mes anterior. Los datos de los anexos están clasificados según el mes en el que se ha realizado el cruce de fallecidos en SAAD



ANEXO III. Cuadro fallecidos en SISAAD en enero-noviembre de 2021 por situación del proceso de dependencia

AÑO 2021	(1) TOTAL SOLICITUDES	(2) SOLICITUDES SIN VALORAR	(3) PERSONAS CON RESOLUCIÓN DE GRADO/NIVEL	(4) PERSONAS BENEFICIARIAS CON DERECHO A PRESTACIÓN						(5) RESOLUCIONES DE PERSONAS VALORADAS SIN GRADO NO DEPENDIENTES		(6) Nº PRESTACIONES ASOCIADAS A BENEFICIARIOS FALLECIDOS
				TOTAL DE PERSONAS BENEFICIARIAS CON DERECHO A PRESTACIÓN		PERSONAS BENEFICIARIAS CON PRESTACIÓN		PERSONAS BENEFICIARIAS CON DERECHO A PRESTACIÓN PENDIENTES DE RECIBIRLA		Nº	%(sobre 3)	
				Nº	%(sobre 3)	Nº	%	Nº	%			
ene-21	21.664	1.748	19.916	18.093	90,85%	15.280	84,45%	2.813	15,55%	1.823	9,15%	19.025
feb-21	24.207	2.160	22.047	19.953	90,50%	16.756	83,98%	3.197	16,02%	2.094	9,50%	20.786
mar-21	19.860	1.637	18.223	16.462	90,34%	13.629	82,79%	2.833	17,21%	1.761	9,66%	17.282
abr-21	17.208	1.576	15.632	14.051	89,89%	11.630	82,77%	2.421	17,23%	1.581	10,11%	14.808
may-21	13.842	1.183	12.659	11.632	91,89%	9.947	85,51%	1.685	14,49%	1.027	8,11%	12.502
jun-21	17.616	1.596	16.020	14.497	90,49%	11.992	82,72%	2.505	17,28%	1.523	9,51%	15.365
jul-21	16.264	1.524	14.740	13.536	91,83%	11.257	83,16%	2.279	16,84%	1.204	8,17%	14.146
ago-21	16.472	1.393	15.079	13.799	91,51%	11.602	84,08%	2.197	15,92%	1.280	8,49%	14.722
sep-21	18.137	1.484	16.653	15.267	91,68%	12.980	85,02%	2.287	14,98%	1.386	8,32%	16.542
oct-21	15.956	1.322	14.634	13.377	91,41%	11.390	85,15%	1.987	14,85%	1.257	8,59%	14.407
nov-21	15.742	1.546	14.196	13.003	91,60%	10.995	84,56%	2.008	15,44%	1.193	8,40%	13.961
TOTAL	196.968	17.169	179.799	163.670	91,03%	137.458	83,98%	26.212	16,02%	16.129	8,97%	173.546

*En el Sistema de Autonomía y Atención a la dependencia (SAAD) se realizan mensualmente cruces de fallecidos con los datos de defunciones que el INE y el Ministerio de Justicia reportan del mes anterior. Los datos de los anexos están clasificados según el mes en el que se ha realizado el cruce de fallecidos en SAAD

ANEXO IV. Cuadro de prestaciones de fallecidos en SISAAD en enero-diciembre de 2019 por tipo de prestación

Enero-dic. 2019	TOTAL DE PERSONAS BENEFICIARIAS CON PRESTACIÓN FALLECIDAS		PRESTACIONES PAPD DE PERSONAS FALLECIDAS			PRESTACIONES TELEASISTENCIA DE PERSONAS FALLECIDAS			PRESTACIONES AYUDA A DOMICILIO DE PERSONAS FALLECIDAS			PRESTACIONES CENTRO DE DÍA DE PERSONAS FALLECIDAS			PRESTACIONES ATENCIÓN RESIDENCIAL DE PERSONAS FALLECIDAS			PRESTACIONES VINCULADAS AL SERVICIO DE PERSONAS FALLECIDAS			PRESTACIONES ECONÓMICAS DE CUIDADOS FAMILIARES DE PERSONAS FALLECIDAS			PRESTACIONES ASISTENCIAL PERSONAL DE PERSONAS FALLECIDAS		
	Nº Beneficiarios	Nº Prestaciones	Nº	% sobre benef.	% sobre prest.	Nº	% sobre benef.	% sobre prest.	Nº	% sobre benef.	% sobre prest.	Nº	% sobre benef.	% sobre prest.	Nº	% sobre benef.	% sobre prest.	Nº	% sobre benef.	% sobre prest.	Nº	% sobre benef.	% sobre prest.	Nº	% sobre benef.	% sobre prest.
ene-19	10.870	13.428	458	4,2%	3,4%	2.190	20,1%	16,3%	2.355	21,7%	17,5%	425	3,9%	3,2%	2.592	23,8%	19,3%	2.050	18,9%	15,3%	3.272	30,1%	24,4%	86	0,8%	0,6%
feb-19	14.814	18.374	570	3,8%	3,1%	3.084	20,8%	16,8%	3.306	22,3%	18,0%	601	4,1%	3,3%	3.454	23,3%	18,8%	2.638	17,8%	14,4%	4.606	31,1%	25,1%	115	0,8%	0,6%
mar-19	13.869	16.980	486	3,5%	2,9%	2.584	18,6%	15,2%	2.934	21,2%	17,3%	520	3,7%	3,1%	3.301	23,8%	19,4%	2.544	18,3%	15,0%	4.523	32,6%	26,6%	88	0,6%	0,5%
abr-19	11.715	14.448	470	4,0%	3,3%	2.357	20,1%	16,3%	2.571	21,9%	17,8%	436	3,7%	3,0%	2.704	23,1%	18,7%	2.260	19,3%	15,6%	3.560	30,4%	24,6%	90	0,8%	0,6%
may-19	11.010	13.609	462	4,2%	3,4%	2.241	20,4%	16,5%	2.413	21,9%	17,7%	413	3,8%	3,0%	2.656	24,1%	19,5%	2.087	19,0%	15,3%	3.272	29,7%	24,0%	65	0,6%	0,5%
jun-19	11.156	13.709	462	4,1%	3,4%	2.135	19,1%	15,6%	2.306	20,7%	16,8%	418	3,7%	3,0%	2.732	24,5%	19,9%	2.176	19,5%	15,9%	3.400	30,5%	24,8%	80	0,7%	0,6%
jul-19	10.021	12.313	424	4,2%	3,4%	1.914	19,1%	15,5%	2.081	20,8%	16,9%	334	3,3%	2,7%	2.369	23,6%	19,2%	2.034	20,3%	16,5%	3.078	30,7%	25,0%	79	0,8%	0,6%
ago-19	10.936	13.450	449	4,1%	3,3%	2.115	19,3%	15,7%	2.306	21,1%	17,1%	457	4,2%	3,4%	2.605	23,8%	19,4%	2.227	20,4%	16,6%	3.203	29,3%	23,8%	88	0,8%	0,7%
sep-19	10.370	12.890	444	4,3%	3,4%	2.116	20,4%	16,4%	2.346	22,6%	18,2%	422	4,1%	3,3%	2.316	22,3%	18,0%	2.058	19,8%	16,0%	3.111	30,0%	24,1%	77	0,7%	0,6%
oct-19	9.007	11.079	355	3,9%	3,2%	1.820	20,2%	16,4%	1.944	21,6%	17,5%	334	3,7%	3,0%	2.222	24,7%	20,1%	1.645	18,3%	14,8%	2.678	29,7%	24,2%	81	0,9%	0,7%
nov-19	11.821	14.695	609	5,2%	4,1%	2.327	19,7%	15,8%	2.480	21,0%	16,9%	469	4,0%	3,2%	2.754	23,3%	18,7%	2.405	20,3%	16,4%	3.556	30,1%	24,2%	95	0,8%	0,6%
dic-19	10.682	13.358	523	4,9%	3,9%	2.218	20,8%	16,6%	2.416	22,6%	18,1%	424	4,0%	3,2%	2.514	23,5%	18,8%	2.067	19,4%	15,5%	3.104	29,1%	23,2%	92	0,9%	0,7%
TOTAL	136.271	168.333	5.712	4,2%	3,4%	27.101	19,9%	16,1%	29.458	21,6%	17,5%	5.253	3,9%	3,1%	32.219	23,6%	19,1%	26.191	19,2%	15,6%	41.363	30,4%	24,6%	1.036	0,8%	0,6%

ANEXO V. Cuadro de prestaciones de fallecidos en SISAAD en enero-diciembre de 2020 por tipo de prestación

Enero-dic. 2020	TOTAL DE PERSONAS FALLECIDAS		PRESTACIONES PAPD DE PERSONAS FALLECIDAS			PRESTACIONES TELEASISTENCIA DE PERSONAS FALLECIDAS			PRESTACIONES AYUDA A DOMICILIO DE PERSONAS FALLECIDAS			PRESTACIONES CENTRO DE DÍA DE PERSONAS FALLECIDAS			PRESTACIONES ATENCIÓN RESIDENCIAL DE PERSONAS FALLECIDAS			PRESTACIONES VINCULADAS AL SERVICIO DE PERSONAS FALLECIDAS			PRESTACIONES ECONÓMICAS DE CUIDADOS FAMILIARES DE PERSONAS FALLECIDAS			PRESTACIONES ASISTENCIAL PERSONAL DE PERSONAS FALLECIDAS		
	Nº Beneficiarios	Nº Prestaciones	Nº	% sobre benef.	% sobre prest.	Nº	% sobre benef.	% sobre prest.	Nº	% sobre benef.	% sobre prest.	Nº	% sobre benef.	% sobre prest.	Nº	% sobre benef.	% sobre prest.	Nº	% sobre benef.	% sobre prest.	Nº	% sobre benef.	% sobre prest.	Nº	% sobre benef.	% sobre prest.
ene-20	12.447	15.347	542	4,4%	3,5%	2.383	19,1%	15,5%	2.547	20,5%	16,6%	493	4,0%	3,2%	3.034	24,4%	19,8%	2.426	19,5%	15,8%	3.817	30,7%	24,9%	105	0,8%	0,7%
feb-20	14.448	18.068	707	4,9%	3,9%	3.068	21,2%	17,0%	3.266	22,6%	18,1%	590	4,1%	3,3%	3.391	23,5%	18,8%	2.670	18,5%	14,8%	4.260	29,5%	23,6%	116	0,8%	0,6%
mar-20	13.580	16.555	584	4,3%	3,5%	2.422	17,8%	14,6%	2.619	19,3%	15,8%	517	3,8%	3,1%	3.974	29,3%	24,0%	2.465	18,2%	14,9%	3.899	28,7%	23,6%	75	0,6%	0,5%
abr-20	18.663	22.598	885	4,7%	3,9%	3.101	16,6%	13,7%	3.016	16,2%	13,3%	884	4,7%	3,9%	6.231	33,4%	27,6%	4.766	25,5%	21,1%	3.619	19,4%	16,0%	96	0,5%	0,4%
may-20	24.685	29.531	1.328	5,4%	4,5%	3.609	14,6%	12,2%	3.738	15,1%	12,7%	1.026	4,2%	3,5%	8.068	32,7%	27,3%	6.705	27,2%	22,7%	4.943	20,0%	16,7%	114	0,5%	0,4%
jun-20	14.121	17.546	686	4,9%	3,9%	2.707	19,2%	15,4%	2.723	19,3%	15,5%	606	4,3%	3,5%	3.822	27,1%	21,8%	3.496	24,8%	19,9%	3.419	24,2%	19,5%	87	0,6%	0,5%
jul-20	10.972	13.655	518	4,7%	3,8%	2.198	20,0%	16,1%	2.279	20,8%	16,7%	470	4,3%	3,4%	2.343	21,4%	17,2%	2.468	22,5%	18,1%	3.302	30,1%	24,2%	77	0,7%	0,6%
ago-20	11.552	14.503	638	5,5%	4,4%	2.392	20,7%	16,5%	2.598	22,5%	17,9%	510	4,4%	3,5%	2.459	21,3%	17,0%	2.520	21,8%	17,4%	3.285	28,4%	22,7%	101	0,9%	0,7%
sep-20	12.186	15.257	703	5,8%	4,6%	2.434	20,0%	16,0%	2.481	20,4%	16,3%	501	4,1%	3,3%	2.736	22,5%	17,9%	2.492	20,4%	16,3%	3.809	31,3%	25,0%	101	0,8%	0,7%
oct-20	12.113	15.201	533	4,4%	3,5%	2.633	21,7%	17,3%	2.596	21,4%	17,1%	491	4,1%	3,2%	2.647	21,9%	17,4%	2.582	21,3%	17,0%	3.621	29,9%	23,8%	98	0,8%	0,6%
nov-20	12.802	16.109	533	4,2%	3,3%	2.861	22,3%	17,8%	2.843	22,2%	17,6%	478	3,7%	3,0%	2.789	21,8%	17,3%	2.564	20,0%	15,9%	3.915	30,6%	24,3%	126	1,0%	0,8%
dic-20	13.024	16.415	711	5,5%	4,3%	2.739	21,0%	16,7%	2.864	22,0%	17,4%	499	3,8%	3,0%	2.942	22,6%	17,9%	2.785	21,4%	17,0%	3.767	28,9%	22,9%	108	0,8%	0,7%
TOTAL	170.593	210.785	8.368	4,9%	4,0%	32.547	19,1%	15,4%	33.570	19,7%	15,9%	7.065	4,1%	3,4%	44.436	26,0%	21,1%	37.939	22,2%	18,0%	45.656	26,8%	21,7%	1.204	0,7%	0,6%

*En el Sistema de Autonomía y Atención a la dependencia (SAAD) se realizan mensualmente cruces de fallecidos con los datos de defunciones que el INE y el Ministerio de Justicia reportan del mes anterior. Los datos de los anexos están clasificados según el mes en el que se ha realizado el cruce de fallecidos en SAAD



ANEXO VI. Cuadro de prestaciones de fallecidos en SISAAD en enero-noviembre de 2021 por tipo de prestación

Enero-nov. 2021	TOTAL DE PERSONAS FALLECIDAS		PRESTACIONES PAPD DE PERSONAS FALLECIDAS			PRESTACIONES TELEASISTENCIA DE PERSONAS FALLECIDAS			PRESTACIONES AYUDA A DOMICILIO DE PERSONAS FALLECIDAS			PRESTACIONES CENTRO DE DÍA DE PERSONAS FALLECIDAS			PRESTACIONES ATENCIÓN RESIDENCIAL DE PERSONAS FALLECIDAS			PRESTACIONES VINCULADAS AL SERVICIO DE PERSONAS FALLECIDAS			PRESTACIONES ECONÓMICAS DE CUIDADOS FAMILIARES DE PERSONAS FALLECIDAS			PRESTACIONES ASISTENCIAL PERSONAL DE PERSONAS FALLECIDAS		
	Nº Beneficiarios	Nº Prestaciones	Nº	% sobre benef.	% sobre prest.	Nº	% sobre benef.	% sobre prest.	Nº	% sobre benef.	% sobre prest.	Nº	% sobre benef.	% sobre prest.	Nº	% sobre benef.	% sobre prest.	Nº	% sobre benef.	% sobre prest.	Nº	% sobre benef.	% sobre prest.	Nº	% sobre benef.	% sobre prest.
ene-21	15.280	19.025	804	5,3%	4,2%	3.065	20,1%	16,1%	3.032	19,8%	15,9%	590	3,9%	3,1%	3.628	23,7%	19,1%	3.240	21,2%	17,0%	4.545	29,7%	23,9%	121	0,8%	0,6%
feb-21	16.756	20.786	755	4,5%	3,6%	3.579	21,4%	17,2%	3.524	21,0%	17,0%	608	3,6%	2,9%	3.739	22,3%	18,0%	3.275	19,5%	15,8%	5.181	30,9%	24,9%	125	0,7%	0,6%
mar-21	13.629	17.282	610	4,5%	3,5%	3.244	23,8%	18,8%	3.363	24,7%	19,5%	487	3,6%	2,8%	2.601	19,1%	15,1%	2.562	18,8%	14,8%	4.297	31,5%	24,9%	118	0,9%	0,7%
abr-21	11.630	14.808	525	4,5%	3,5%	2.815	24,2%	19,0%	2.819	24,2%	19,0%	442	3,8%	3,0%	2.192	18,8%	14,8%	2.097	18,0%	14,2%	3.812	32,8%	25,7%	106	0,9%	0,7%
may-21	9.947	12.502	481	4,8%	3,8%	2.210	22,2%	17,7%	2.254	22,7%	18,0%	314	3,2%	2,5%	1.908	19,2%	15,3%	2.016	20,3%	16,1%	3.224	32,4%	25,8%	95	1,0%	0,8%
jun-21	11.992	15.365	589	4,9%	3,8%	2.930	24,4%	19,1%	3.117	26,0%	20,3%	393	3,3%	2,6%	2.312	19,3%	15,0%	2.103	17,5%	13,7%	3.785	31,6%	24,6%	136	1,1%	0,9%
jul-21	11.257	14.146	449	4,0%	3,2%	2.518	22,4%	17,8%	2.550	22,7%	18,0%	378	3,4%	2,7%	2.380	21,1%	16,8%	2.011	17,9%	14,2%	3.767	33,5%	26,6%	93	0,8%	0,7%
ago-21	11.602	14.722	492	4,2%	3,3%	2.765	23,8%	18,8%	2.748	23,7%	18,7%	339	2,9%	2,3%	2.466	21,3%	16,8%	2.166	18,7%	14,7%	3.653	31,5%	24,8%	93	0,8%	0,6%
sep-21	12.980	16.542	580	4,5%	3,5%	3.166	24,4%	19,1%	2.982	23,0%	18,0%	414	3,2%	2,5%	2.691	20,7%	16,3%	2.465	19,0%	14,9%	4.129	31,8%	25,0%	115	0,9%	0,7%
oct-21	11.390	14.407	493	4,3%	3,4%	2.654	23,3%	18,4%	2.605	22,9%	18,1%	378	3,3%	2,6%	2.408	21,1%	16,7%	2.229	19,6%	15,5%	3.542	31,1%	24,6%	98	0,9%	0,7%
nov-21	10.995	13.961	510	4,6%	3,7%	2.546	23,2%	18,2%	2.517	22,9%	18,0%	346	3,1%	2,5%	2.300	20,9%	16,5%	2.032	18,5%	14,6%	3.615	32,9%	25,9%	95	0,9%	0,7%
TOTAL	137.458	173.546	6.288	4,6%	3,6%	31.492	22,9%	18,1%	31.511	22,9%	18,2%	4.689	3,4%	2,7%	28.625	20,8%	16,5%	26.196	19,1%	15,1%	43.550	31,7%	25,1%	1.195	0,9%	0,7%

*En el Sistema de Autonomía y Atención a la dependencia (SAAD) se realizan mensualmente cruces de fallecidos con los datos de defunciones que el INE y el Ministerio de Justicia reportan del mes anterior. Los datos de los anexos están clasificados según el mes en el que se ha realizado el cruce de fallecidos en SAAD

ANEXO VII. Cuadro fallecidos en SISAAD en enero-diciembre de 2019 por CCAA y situación del proceso de dependencia

Enero-diciembre 2019	(1)	(2)	(3)	(4) PERSONAS BENEFICIARIAS CON DERECHO A PRESTACIÓN						(5)		(6)
	TOTAL SOLICITUDES	SOLICITUDES SIN VALORAR	PERSONAS CON RESOLUCIÓN DE GRADO/NIVEL	TOTAL DE PERSONAS BENEFICIARIAS CON DERECHO A PRESTACIÓN		PERSONAS BENEFICIARIAS CON PRESTACIÓN		PERSONAS BENEFICIARIAS CON DERECHO A PRESTACIÓN PENDIENTES DE RECIBIRLA		RESOLUCIONES DE PERSONAS VALORADAS SIN GRADO NO DEPENDIENTES		Nº PRESTACIONES ASOCIADAS A BENEFICIARIOS FALLECIDOS
	Nº	Nº	Nº	Nº	% (sobre 3)	Nº	%	Nº	%	Nº	% (sobre 3)	Nº
Andalucía	38.101	4.807	33.294	30.433	91,41%	23.699	77,87%	6.734	22,13%	2.861	8,59%	32.735
Aragón	7.215	939	6.276	5.757	91,73%	4.874	84,66%	883	15,34%	519	8,27%	5.876
Asturias, Principado de	5.397	992	4.405	3.812	86,54%	3.201	83,97%	611	16,03%	593	13,46%	4.208
Baleares, Illes	3.771	327	3.444	3.140	91,17%	2.551	81,24%	589	18,76%	304	8,83%	3.283
Canarias	5.516	1.762	3.754	3.446	91,80%	2.266	65,76%	1.180	34,24%	308	8,20%	2.369
Cantabria	3.043	43	3.000	2.819	93,97%	2.243	79,57%	576	20,43%	181	6,03%	2.689
Castilla y León	16.266	1.722	14.544	13.306	91,49%	13.086	98,35%	220	1,65%	1.238	8,51%	16.552
Castilla - La Mancha	10.580	934	9.646	8.893	92,19%	7.935	89,23%	958	10,77%	753	7,81%	9.487
Cataluña	38.328	3.736	34.592	31.619	91,41%	22.356	70,70%	9.263	29,30%	2.973	8,59%	27.097
Comunitat Valenciana	16.281	3.068	13.213	12.236	92,61%	10.323	84,37%	1.913	15,63%	977	7,39%	10.779
Extremadura	6.069	986	5.083	4.339	85,36%	3.652	84,17%	687	15,83%	744	14,64%	3.932
Galicia	9.602	15	9.587	8.904	92,88%	8.129	91,30%	775	8,70%	683	7,12%	9.262
Madrid, Comunidad de	22.202	34	22.168	19.343	87,26%	16.238	83,95%	3.105	16,05%	2.825	12,74%	20.070
Murcia, Región de	4.962	584	4.378	4.232	96,67%	3.635	85,89%	597	14,11%	146	3,33%	4.322
Navarra, Comunidad Foral de	2.687	50	2.637	2.410	91,39%	2.234	92,70%	176	7,30%	227	8,61%	2.833
País Vasco	12.348	397	11.951	10.932	91,47%	8.966	82,02%	1.966	17,98%	1.019	8,53%	11.621
Rioja, La	1.166	0	1.166	1.005	86,19%	616	61,29%	389	38,71%	161	13,81%	818
Ceuta	167	9	158	132	83,54%	124	93,94%	8	6,06%	26	16,46%	135
Melilla	202	18	184	159	86,41%	143	89,94%	16	10,06%	25	13,59%	265
TOTAL	203.903	20.423	183.480	166.917	90,97%	136.271	81,64%	30.646	18,36%	16.563	9,03%	168.333

*En el Sistema de Autonomía y Atención a la dependencia (SAAD) se realizan mensualmente cruces de fallecidos con los datos de defunciones que el INE y el Ministerio de Justicia reportan del mes anterior. Los datos de los anexos están clasificados según el mes en el que se ha realizado el cruce de fallecidos en SAAD

ANEXO VIII. Cuadro fallecidos en SISAAD en enero-diciembre de 2020 por CCAA y situación del proceso de dependencia

Enero-diciembre 2020	(1) TOTAL SOLICITUDES	(2) SOLICITUDES SIN VALORAR	(3) PERSONAS CON RESOLUCIÓN DE GRADO/NIVEL	(4) PERSONAS BENEFICIARIAS CON DERECHO A PRESTACIÓN						(5) RESOLUCIONES DE PERSONAS VALORADAS SIN GRADO NO DEPENDIENTES		(6) Nº PRESTACIONES ASOCIADAS A BENEFICIARIOS FALLECIDOS
				TOTAL DE PERSONAS BENEFICIARIAS CON DERECHO A PRESTACIÓN		PERSONAS BENEFICIARIAS CON PRESTACIÓN		PERSONAS BENEFICIARIAS CON DERECHO A PRESTACIÓN PENDIENTES DE RECIBIRLA		Nº	%(sobre 3)	
	Nº	%(sobre 3)	Nº	%	Nº	%	Nº	%(sobre 3)				
Andalucía	41.767	5.387	36.380	33.396	91,80%	26.800	80,25%	6.596	19,75%	2.984	8,10%	37.234
Aragón	8.128	596	7.532	6.882	91,37%	6.008	87,30%	874	12,70%	650	8,66%	7.156
Asturias, Principado de	6.079	917	5.162	4.459	86,38%	3.621	81,21%	838	18,79%	703	13,66%	4.802
Baleares, Illes	4.262	362	3.900	3.601	92,33%	3.094	85,92%	507	14,08%	299	7,70%	4.493
Canarias	6.248	2.220	4.028	3.703	91,93%	2.712	73,24%	991	26,76%	325	8,04%	2.840
Cantabria	3.793	59	3.734	3.585	96,01%	3.036	84,69%	549	15,31%	149	4,00%	4.651
Castilla y León	20.842	1.687	19.155	17.536	91,55%	17.433	99,41%	103	0,59%	1.619	8,47%	21.917
Castilla - La Mancha	14.179	819	13.360	12.317	92,19%	11.300	91,74%	1.017	8,26%	1.043	7,69%	13.366
Cataluña	45.864	3.686	42.178	38.582	91,47%	28.057	72,72%	10.525	27,28%	3.596	8,50%	33.805
Comunitat Valenciana	19.501	3.010	16.491	15.459	93,74%	13.332	86,24%	2.127	13,76%	1.032	6,29%	14.036
Extremadura	7.060	900	6.160	5.299	86,02%	4.313	81,39%	986	18,61%	861	13,72%	4.648
Galicia	10.227	10	10.217	9.564	93,61%	8.887	92,92%	677	7,08%	653	6,26%	10.167
Madrid, Comunidad de	33.107	85	33.022	29.345	88,86%	23.998	81,78%	5.347	18,22%	3.677	11,03%	28.521
Murcia, Región de	5.603	888	4.715	4.513	95,72%	3.978	88,15%	535	11,85%	202	4,40%	4.721
Navarra, Comunidad Foral de	3.271	95	3.176	2.838	89,36%	2.701	95,17%	137	4,83%	338	10,82%	3.303
País Vasco	13.977	322	13.655	12.475	91,36%	10.319	82,72%	2.156	17,28%	1.180	8,59%	13.773
Rioja, La	1.296	0	1.296	1.105	85,26%	696	62,99%	409	37,01%	191	14,60%	912
Ceuta	202	7	195	167	85,64%	155	92,81%	12	7,19%	28	14,53%	181
Melilla	232	29	203	175	86,21%	153	87,43%	22	12,57%	28	15,00%	259
TOTAL	245.638	21.079	224.559	205.001	91,29%	170.593	83,22%	34.408	16,78%	19.558	8,66%	210.785

*En el Sistema de Autonomía y Atención a la dependencia (SAAD) se realizan mensualmente cruces de fallecidos con los datos de defunciones que el INE y el Ministerio de Justicia reportan del mes anterior. Los datos de los anexos están clasificados según el mes en el que se ha realizado el cruce de fallecidos en SAAD

ANEXO IX. Cuadro fallecidos en SISAAD en enero-noviembre de 2021 por CCAA y situación del proceso de dependencia

Enero-noviembre 2021	(1) TOTAL SOLICITUDES	(2) SOLICITUDES SIN VALORAR	(3) PERSONAS CON RESOLUCIÓN DE GRADO/NIVEL	(4) PERSONAS BENEFICIARIAS CON DERECHO A PRESTACIÓN						(5) RESOLUCIONES DE PERSONAS VALORADAS SIN GRADO NO DEPENDIENTES		(6) Nº PRESTACIONES ASOCIADAS A BENEFICIARIOS FALLECIDOS
				TOTAL DE PERSONAS BENEFICIARIAS CON DERECHO A PRESTACIÓN		PERSONAS BENEFICIARIAS CON PRESTACIÓN		PERSONAS BENEFICIARIAS CON DERECHO A PRESTACIÓN PENDIENTES DE RECIBIRLA		Nº	%(sobre 3)	
				Nº	%(sobre 3)	Nº	%	Nº	%			
Andalucía	37.444	4.610	32.834	30.174	91,90%	25.366	84,07%	4.808	15,93%	2.660	8,10%	36.111
Aragón	6.416	472	5.944	5.409	91,00%	4.693	86,76%	716	13,24%	535	9,00%	5.619
Asturias, Principado de	5.138	634	4.504	3.922	87,08%	3.513	89,57%	409	10,43%	582	12,92%	4.526
Baleares, Illes	3.993	300	3.693	3.413	92,42%	3.047	89,28%	366	10,72%	280	7,58%	4.732
Canarias	5.640	1.919	3.721	3.421	91,94%	2.489	72,76%	932	27,24%	300	8,06%	2.642
Cantabria	2.576	36	2.540	2.424	95,43%	2.136	88,12%	288	11,88%	116	4,57%	3.393
Castilla y León	15.970	1.227	14.743	13.650	92,59%	13.623	99,80%	27	0,20%	1.093	7,41%	17.176
Castilla - La Mancha	9.812	653	9.159	8.416	91,89%	7.566	89,90%	850	10,10%	743	8,11%	9.405
Cataluña	34.949	3.082	31.867	28.703	90,07%	20.070	69,92%	8.633	30,08%	3.164	9,93%	24.455
Comunitat Valenciana	19.071	2.226	16.845	15.896	94,37%	14.011	88,14%	1.885	11,86%	949	5,63%	14.921
Extremadura	5.658	457	5.201	4.424	85,06%	3.625	81,94%	799	18,06%	777	14,94%	3.847
Galicia	8.831	73	8.758	8.249	94,19%	7.874	95,45%	375	4,55%	509	5,81%	9.124
Madrid, Comunidad de	20.363	308	20.055	17.419	86,86%	14.048	80,65%	3.371	19,35%	2.636	13,14%	17.516
Murcia, Región de	4.947	805	4.142	3.965	95,73%	3.464	87,36%	501	12,64%	177	4,27%	4.094
Navarra, Comunidad Foral de	2.385	8	2.377	2.122	89,27%	1.982	93,40%	140	6,60%	255	10,73%	2.463
País Vasco	12.125	328	11.797	10.651	90,29%	8.965	84,17%	1.686	15,83%	1.146	9,71%	12.174
Rioja, La	1.271	0	1.271	1.112	87,49%	712	64,03%	400	35,97%	159	12,51%	956
Ceuta	171	8	163	138	84,66%	131	94,93%	7	5,07%	25	15,34%	155
Melilla	208	23	185	162	87,57%	143	88,27%	19	11,73%	23	12,43%	237
TOTAL	196.968	17.169	179.799	163.670	91,03%	137.458	83,98%	26.212	16,02%	16.129	8,97%	173.546

*En el Sistema de Autonomía y Atención a la dependencia (SAAD) se realizan mensualmente cruces de fallecidos con los datos de defunciones que el INE y el Ministerio de Justicia reportan del mes anterior. Los datos de los anexos están clasificados según el mes en el que se ha realizado el cruce de fallecidos en SAAD

ANEXO X. Cuadro de prestaciones de fallecidos en SISAAD en enero-diciembre de 2019 por CCAA y tipo de prestación

Enero-diciembre 2019	TOTAL DE PERSONAS FALLECIDAS		PRESTACIONES PAPD DE PERSONAS FALLECIDAS			PRESTACIONES TELEASISTENCIA DE PERSONAS FALLECIDAS			PRESTACIONES AYUDA A DOMICILIO DE PERSONAS FALLECIDAS			PRESTACIONES CENTRO DE DÍA DE PERSONAS FALLECIDAS			PRESTACIONES ATENCIÓN RESIDENCIAL DE PERSONAS FALLECIDAS			PRESTACIONES VINCULADAS AL SERVICIO DE PERSONAS FALLECIDAS			PRESTACIONES ECONÓMICAS DE CUIDADOS FAMILIARES DE PERSONAS FALLECIDAS			PRESTACIONES ASISTENCIAL PERSONAL DE PERSONAS FALLECIDAS		
	Nº Beneficiarios	Nº Prestaciones	Nº	% sobre benef.	% sobre prest.	Nº	% sobre benef.	% sobre prest.	Nº	% sobre benef.	% sobre prest.	Nº	% sobre benef.	% sobre prest.	Nº	% sobre benef.	% sobre prest.	Nº	% sobre benef.	% sobre prest.	Nº	% sobre benef.	% sobre prest.	Nº	% sobre benef.	% sobre prest.
Andalucía	23.699	32.735	73	0,3%	0,2%	10.717	45,2%	32,7%	10.504	44,3%	32,1%	769	3,2%	2,3%	4.323	18,2%	13,2%	947	4,0%	2,9%	5.402	22,8%	16,5%	0	0,0%	0,0%
Aragón	4.874	5.876	699	14,3%	11,9%	369	7,6%	6,3%	509	10,4%	8,7%	60	1,2%	1,0%	814	16,7%	13,9%	1.498	30,7%	25,5%	1.927	39,5%	32,8%	0	0,0%	0,0%
Asturias, Principado de	3.201	4.208	1.040	32,5%	24,7%	162	5,1%	3,8%	600	18,7%	14,3%	179	5,6%	4,3%	720	22,5%	17,1%	572	17,9%	13,6%	935	29,2%	22,2%	0	0,0%	0,0%
Baleares, Illes	2.551	3.283	239	9,4%	7,3%	544	21,3%	16,6%	131	5,1%	4,0%	120	4,7%	3,7%	470	18,4%	14,3%	208	8,2%	6,3%	1.571	61,6%	47,9%	0	0,0%	0,0%
Canarias	2.266	2.369	7	0,3%	0,3%	108	4,8%	4,6%	0	0,0%	0,0%	245	10,8%	10,3%	575	25,4%	24,3%	780	34,4%	32,9%	654	28,9%	27,6%	0	0,0%	0,0%
Cantabria	2.243	2.689	212	9,5%	7,9%	211	9,4%	7,8%	163	7,3%	6,1%	127	5,7%	4,7%	1.017	45,3%	37,8%	0	0,0%	0,0%	959	42,8%	35,7%	0	0,0%	0,0%
Castilla y León	13.086	16.552	1.747	13,4%	10,6%	1.327	10,1%	8,0%	2.531	19,3%	15,3%	471	3,6%	2,8%	1.490	11,4%	9,0%	6.218	47,5%	37,6%	2.669	20,4%	16,1%	99	0,8%	0,6%
Castilla - La Mancha	7.935	9.487	655	8,3%	6,9%	1.344	16,9%	14,2%	1.827	23,0%	19,3%	330	4,2%	3,5%	2.586	32,6%	27,3%	1.391	17,5%	14,7%	1.354	17,1%	14,3%	0	0,0%	0,0%
Cataluña	22.356	27.097	79	0,4%	0,3%	2.821	12,6%	10,4%	3.871	17,3%	14,3%	1.052	4,7%	3,9%	7.592	34,0%	28,0%	3.571	16,0%	13,2%	8.108	36,3%	29,9%	3	0,0%	0,0%
Comunitat Valenciana	10.323	10.779	4	0,0%	0,0%	463	4,5%	4,3%	28	0,3%	0,3%	315	3,1%	2,9%	2.282	22,1%	21,2%	2.337	22,6%	21,7%	5.350	51,8%	49,6%	0	0,0%	0,0%
Extremadura	3.652	3.932	114	3,1%	2,9%	248	6,8%	6,3%	118	3,2%	3,0%	79	2,2%	2,0%	868	23,8%	22,1%	1.902	52,1%	48,4%	603	16,5%	15,3%	0	0,0%	0,0%
Galicia	8.129	9.262	465	5,7%	5,0%	616	7,6%	6,7%	3.518	43,3%	38,0%	595	7,3%	6,4%	1.396	17,2%	15,1%	1.537	18,9%	16,6%	1.133	13,9%	12,2%	2	0,0%	0,0%
Madrid, Comunidad de	16.238	20.070	137	0,8%	0,7%	4.497	27,7%	22,4%	4.037	24,9%	20,1%	309	1,9%	1,5%	4.377	27,0%	21,8%	4.154	25,6%	20,7%	2.559	15,8%	12,8%	0	0,0%	0,0%
Murcia, Región de	3.635	4.322	117	3,2%	2,7%	671	18,5%	15,5%	102	2,8%	2,4%	117	3,2%	2,7%	748	20,6%	17,3%	238	6,5%	5,5%	2.329	64,1%	53,9%	0	0,0%	0,0%
Navarra, Com. Foral de	2.234	2.833	46	2,1%	1,6%	397	17,8%	14,0%	196	8,8%	6,9%	13	0,6%	0,5%	314	14,1%	11,1%	365	16,3%	12,9%	1.502	67,2%	53,0%	0	0,0%	0,0%
País Vasco	8.966	11.621	3	0,0%	0,0%	2.359	26,3%	20,3%	941	10,5%	8,1%	445	5,0%	3,8%	2.514	28,0%	21,6%	322	3,6%	2,8%	4.105	45,8%	35,3%	932	10,4%	8,0%
Rioja, La	616	818	18	2,9%	2,2%	162	26,3%	19,8%	246	39,9%	30,1%	19	3,1%	2,3%	88	14,3%	10,8%	149	24,2%	18,2%	136	22,1%	16,6%	0	0,0%	0,0%
Ceuta	124	135	0	0,0%	0,0%	16	12,9%	11,9%	61	49,2%	45,2%	1	0,8%	0,7%	15	12,1%	11,1%	0	0,0%	0,0%	42	33,9%	31,1%	0	0,0%	0,0%
Melilla	143	265	57	39,9%	21,5%	69	48,3%	26,0%	75	52,4%	28,3%	7	4,9%	2,6%	30	21,0%	11,3%	2	1,4%	0,8%	25	17,5%	9,4%	0	0,0%	0,0%
TOTAL	136.271	168.333	5.712	4,2%	3,4%	27.101	19,9%	16,1%	29.458	21,6%	17,5%	5.253	3,9%	3,1%	32.219	23,6%	19,1%	26.191	19,2%	15,6%	41.363	30,4%	24,6%	1.036	0,8%	0,6%

*En el Sistema de Autonomía y Atención a la dependencia (SAAD) se realizan mensualmente cruces de fallecidos con los datos de defunciones que el INE y el Ministerio de Justicia reportan del mes anterior. Los datos de los anexos están clasificados según el mes en el que se ha realizado el cruce de fallecidos en SAAD

ANEXO XI. Cuadro de prestaciones de fallecidos en SISAAD en enero-diciembre de 2020 por CCAA y tipo de prestación

Enero-diciembre 2020	TOTAL DE PERSONAS FALLECIDAS		PRESTACIONES PAPD DE PERSONAS FALLECIDAS			PRESTACIONES TELEASISTENCIA DE PERSONAS FALLECIDAS			PRESTACIONES AYUDA A DOMICILIO DE PERSONAS FALLECIDAS			PRESTACIONES CENTRO DE DÍA DE PERSONAS FALLECIDAS			PRESTACIONES ATENCIÓN RESIDENCIAL DE PERSONAS FALLECIDAS			PRESTACIONES VINCULADAS AL SERVICIO DE PERSONAS FALLECIDAS			PRESTACIONES ECONÓMICAS DE CUIDADOS FAMILIARES DE PERSONAS FALLECIDAS			PRESTACIONES ASISTENCIAL PERSONAL DE PERSONAS FALLECIDAS		
	Nº Beneficiarios	Nº Prestaciones	Nº	% sobre benef.	% sobre prest.	Nº	% sobre benef.	% sobre prest.	Nº	% sobre benef.	% sobre prest.	Nº	% sobre benef.	% sobre prest.	Nº	% sobre benef.	% sobre prest.	Nº	% sobre benef.	% sobre prest.	Nº	% sobre benef.	% sobre prest.	Nº	% sobre benef.	% sobre prest.
Andalucía	26.800	37.234	57	0,2%	0,2%	11.647	43,5%	31,3%	12.364	46,1%	33,2%	1.055	3,9%	2,8%	5.357	20,0%	14,4%	1.391	5,2%	3,7%	5.363	20,0%	14,4%	0	0,0%	0,0%
Aragón	6.008	7.156	805	13,4%	11,2%	415	6,9%	5,8%	536	8,9%	7,5%	65	1,1%	0,9%	930	15,5%	13,0%	2.117	35,2%	29,6%	2.288	38,1%	32,0%	0	0,0%	0,0%
Asturias, Principado de	3.621	4.802	1.248	34,5%	26,0%	189	5,2%	3,9%	642	17,7%	13,4%	197	5,4%	4,1%	853	23,6%	17,8%	685	18,9%	14,3%	988	27,3%	20,6%	0	0,0%	0,0%
Baleares, Illes	3.094	4.493	435	14,1%	9,7%	905	29,3%	20,1%	182	5,9%	4,1%	160	5,2%	3,6%	635	20,5%	14,1%	306	9,9%	6,8%	1.870	60,4%	41,6%	0	0,0%	0,0%
Canarias	2.712	2.840	17	0,6%	0,6%	111	4,1%	3,9%	1	0,0%	0,0%	271	10,0%	9,5%	649	23,9%	22,9%	1.027	37,9%	36,2%	764	28,2%	26,9%	0	0,0%	0,0%
Cantabria	3.036	4.651	1.326	43,7%	28,5%	271	8,9%	5,8%	255	8,4%	5,5%	145	4,8%	3,1%	1.358	44,7%	29,2%	0	0,0%	0,0%	1.296	42,7%	27,9%	0	0,0%	0,0%
Castilla y León	17.433	21.917	2.341	13,4%	10,7%	1.638	9,4%	7,5%	2.818	16,2%	12,9%	606	3,5%	2,8%	1.984	11,4%	9,1%	9.403	53,9%	42,9%	2.989	17,1%	13,6%	138	0,8%	0,6%
Castilla - La Mancha	11.300	13.366	894	7,9%	6,7%	2.067	18,3%	15,5%	2.177	19,3%	16,3%	414	3,7%	3,1%	4.033	35,7%	30,2%	2.312	20,5%	17,3%	1.468	13,0%	11,0%	1	0,0%	0,0%
Cataluña	28.057	33.805	67	0,2%	0,2%	3.545	12,6%	10,5%	4.647	16,6%	13,7%	1.365	4,9%	4,0%	10.758	38,3%	31,8%	5.023	17,9%	14,9%	8.397	29,9%	24,8%	3	0,0%	0,0%
Comunitat Valenciana	13.332	14.036	9	0,1%	0,1%	589	4,4%	4,2%	140	1,1%	1,0%	372	2,8%	2,7%	2.779	20,8%	19,8%	3.015	22,6%	21,5%	7.131	53,5%	50,8%	1	0,0%	0,0%
Extremadura	4.313	4.648	122	2,8%	2,6%	278	6,4%	6,0%	172	4,0%	3,7%	104	2,4%	2,2%	1.157	26,8%	24,9%	2.229	51,7%	48,0%	586	13,6%	12,6%	0	0,0%	0,0%
Galicia	8.887	10.167	562	6,3%	5,5%	665	7,5%	6,5%	3.624	40,8%	35,6%	702	7,9%	6,9%	1.449	16,3%	14,3%	1.935	21,8%	19,0%	1.229	13,8%	12,1%	1	0,0%	0,0%
Madrid, Comunidad de	23.998	28.521	174	0,7%	0,6%	5.728	23,9%	20,1%	4.286	17,9%	15,0%	881	3,7%	3,1%	7.577	31,6%	26,6%	7.046	29,4%	24,7%	2.828	11,8%	9,9%	1	0,0%	0,0%
Murcia, Región de	3.978	4.721	153	3,8%	3,2%	716	18,0%	15,2%	93	2,3%	2,0%	154	3,9%	3,3%	987	24,8%	20,9%	297	7,5%	6,3%	2.321	58,3%	49,2%	0	0,0%	0,0%
Navarra, Com. Foral de	2.701	3.303	78	2,9%	2,4%	384	14,2%	11,6%	183	6,8%	5,5%	20	0,7%	0,6%	622	23,0%	18,8%	559	20,7%	16,9%	1.456	53,9%	44,1%	1	0,0%	0,0%
País Vasco	10.319	13.773	1	0,0%	0,0%	3.140	30,4%	22,8%	1.043	10,1%	7,6%	498	4,8%	3,6%	3.165	30,7%	23,0%	398	3,9%	2,9%	4.470	43,3%	32,5%	1.058	10,3%	7,7%
Rioja, La	696	912	36	5,2%	3,9%	162	23,3%	17,8%	252	36,2%	27,6%	42	6,0%	4,6%	90	12,9%	9,9%	196	28,2%	21,5%	134	19,3%	14,7%	0	0,0%	0,0%
Ceuta	155	181	0	0,0%	0,0%	30	19,4%	16,6%	75	48,4%	41,4%	4	2,6%	2,2%	26	16,8%	14,4%	0	0,0%	0,0%	46	29,7%	25,4%	0	0,0%	0,0%
Melilla	153	259	43	28,1%	16,6%	67	43,8%	25,9%	80	52,3%	30,9%	10	6,5%	3,9%	27	17,6%	10,4%	0	0,0%	0,0%	32	20,9%	12,4%	0	0,0%	0,0%
TOTAL	170.593	210.785	8.368	4,9%	4,0%	32.547	19,1%	15,4%	33.570	19,7%	15,9%	7.065	4,1%	3,4%	44.436	26,0%	21,1%	37.939	22,2%	18,0%	45.656	26,8%	21,7%	1.204	0,7%	0,6%

*En el Sistema de Autonomía y Atención a la dependencia (SAAD) se realizan mensualmente cruces de fallecidos con los datos de defunciones que el INE y el Ministerio de Justicia reportan del mes anterior. Los datos de los anexos están clasificados según el mes en el que se ha realizado el cruce de fallecidos en SAAD

ANEXO XII. Cuadro de prestaciones de fallecidos en SISAAD en enero-noviembre de 2021 por CCAA y tipo de prestación

Enero-noviembre 2021	TOTAL DE PERSONAS FALLECIDAS		PRESTACIONES PAPD DE PERSONAS FALLECIDAS			PRESTACIONES TELEASISTENCIA DE PERSONAS FALLECIDAS			PRESTACIONES AYUDA A DOMICILIO DE PERSONAS FALLECIDAS			PRESTACIONES CENTRO DE DÍA DE PERSONAS FALLECIDAS			PRESTACIONES ATENCIÓN RESIDENCIAL DE PERSONAS FALLECIDAS			PRESTACIONES VINCULADAS AL SERVICIO DE PERSONAS FALLECIDAS			PRESTACIONES ECONÓMICAS DE CUIDADOS FAMILIARES DE PERSONAS FALLECIDAS			PRESTACIONES ASISTENCIAL PERSONAL DE PERSONAS FALLECIDAS		
	Nº Beneficiarios	Nº Prestaciones	Nº	% sobre benef.	% sobre prest.	Nº	% sobre benef.	% sobre prest.	Nº	% sobre benef.	% sobre prest.	Nº	% sobre benef.	% sobre prest.	Nº	% sobre benef.	% sobre prest.	Nº	% sobre benef.	% sobre prest.	Nº	% sobre benef.	% sobre prest.	Nº	% sobre benef.	% sobre prest.
Andalucía	25.366	36.111	61	0,2%	0,2%	11.621	45,8%	32,2%	13.258	52,3%	36,7%	702	2,8%	1,9%	4.518	17,8%	12,5%	1.050	4,1%	2,9%	4.900	19,3%	13,6%	1	0,0%	0,0%
Aragón	4.693	5.619	545	11,6%	9,7%	445	9,5%	7,9%	546	11,6%	9,7%	74	1,6%	1,3%	604	12,9%	10,7%	1.266	27,0%	22,5%	2.139	45,6%	38,1%	0	0,0%	0,0%
Asturias, Principado de	3.513	4.526	994	28,3%	22,0%	216	6,1%	4,8%	723	20,6%	16,0%	140	4,0%	3,1%	695	19,8%	15,4%	649	18,5%	14,3%	1.109	31,6%	24,5%	0	0,0%	0,0%
Baleares, Illes	3.047	4.732	410	13,5%	8,7%	1.152	37,8%	24,3%	204	6,7%	4,3%	127	4,2%	2,7%	493	16,2%	10,4%	227	7,4%	4,8%	2.119	69,5%	44,8%	0	0,0%	0,0%
Canarias	2.489	2.642	46	1,8%	1,7%	91	3,7%	3,4%	9	0,4%	0,3%	239	9,6%	9,0%	589	23,7%	22,3%	1.020	41,0%	38,6%	648	26,0%	24,5%	0	0,0%	0,0%
Cantabria	2.136	3.393	987	46,2%	29,1%	279	13,1%	8,2%	166	7,8%	4,9%	110	5,1%	3,2%	881	41,2%	26,0%	0	0,0%	0,0%	970	45,4%	28,6%	0	0,0%	0,0%
Castilla y León	13.623	17.176	1.539	11,3%	9,0%	1.553	11,4%	9,0%	2.383	17,5%	13,9%	433	3,2%	2,5%	1.273	9,3%	7,4%	6.945	51,0%	40,4%	2.919	21,4%	17,0%	131	1,0%	0,8%
Castilla - La Mancha	7.566	9.405	785	10,4%	8,3%	1.911	25,3%	20,3%	1.738	23,0%	18,5%	228	3,0%	2,4%	2.126	28,1%	22,6%	1.322	17,5%	14,1%	1.295	17,1%	13,8%	0	0,0%	0,0%
Cataluña	20.070	24.455	44	0,2%	0,2%	2.844	14,2%	11,6%	3.832	19,1%	15,7%	750	3,7%	3,1%	6.428	32,0%	26,3%	3.054	15,2%	12,5%	7.500	37,4%	30,7%	3	0,0%	0,0%
Comunitat Valenciana	14.011	14.921	9	0,1%	0,1%	717	5,1%	4,8%	332	2,4%	2,2%	349	2,5%	2,3%	2.377	17,0%	15,9%	2.972	21,2%	19,9%	8.165	58,3%	54,7%	0	0,0%	0,0%
Extremadura	3.625	3.847	96	2,6%	2,5%	179	4,9%	4,7%	120	3,3%	3,1%	90	2,5%	2,3%	761	21,0%	19,8%	2.078	57,3%	54,0%	523	14,4%	13,6%	0	0,0%	0,0%
Galicia	7.874	9.124	479	6,1%	5,2%	710	9,0%	7,8%	3.448	43,8%	37,8%	645	8,2%	7,1%	1.162	14,8%	12,7%	1.542	19,6%	16,9%	1.138	14,5%	12,5%	0	0,0%	0,0%
Madrid, Comunidad de	14.048	17.516	36	0,3%	0,2%	5.404	38,5%	30,9%	3.248	23,1%	18,5%	289	2,1%	1,6%	3.144	22,4%	17,9%	2.967	21,1%	16,9%	2.428	17,3%	13,9%	0	0,0%	0,0%
Murcia, Región de	3.464	4.094	106	3,1%	2,6%	643	18,6%	15,7%	102	2,9%	2,5%	106	3,1%	2,6%	774	22,3%	18,9%	232	6,7%	5,7%	2.131	61,5%	52,1%	0	0,0%	0,0%
Navarra, Com. Foral de	1.982	2.463	60	3,0%	2,4%	306	15,4%	12,4%	143	7,2%	5,8%	19	1,0%	0,8%	329	16,6%	13,4%	456	23,0%	18,5%	1.150	58,0%	46,7%	0	0,0%	0,0%
País Vasco	8.965	12.174	4	0,0%	0,0%	3.164	35,3%	26,0%	841	9,4%	6,9%	341	3,8%	2,8%	2.239	25,0%	18,4%	297	3,3%	2,4%	4.228	47,2%	34,7%	1.060	11,8%	8,7%
Rioja, La	712	956	36	5,1%	3,8%	174	24,4%	18,2%	280	39,3%	29,3%	41	5,8%	4,3%	182	25,6%	19,0%	116	16,3%	12,1%	127	17,8%	13,3%	0	0,0%	0,0%
Ceuta	131	155	0	0,0%	0,0%	27	20,6%	17,4%	69	52,7%	44,5%	1	0,8%	0,6%	23	17,6%	14,8%	0	0,0%	0,0%	35	26,7%	22,6%	0	0,0%	0,0%
Melilla	143	237	51	35,7%	21,5%	56	39,2%	23,6%	69	48,3%	29,1%	5	3,5%	2,1%	27	18,9%	11,4%	3	2,1%	1,3%	26	18,2%	11,0%	0	0,0%	0,0%
TOTAL	137.458	173.546	6.288	4,6%	3,6%	31.492	22,9%	18,1%	31.511	22,9%	18,2%	4.689	3,4%	2,7%	28.625	20,8%	16,5%	26.196	19,1%	15,1%	43.550	31,7%	25,1%	1.195	0,9%	0,7%

*En el Sistema de Autonomía y Atención a la dependencia (SAAD) se realizan mensualmente cruces de fallecidos con los datos de defunciones que el INE y el Ministerio de Justicia reportan del mes anterior. Los datos de los anexos están clasificados según el mes en el que se ha realizado el cruce de fallecidos en SAAD