



MINISTERIO DE TRABAJO Y ASUNTOS SOCIALES
SECRETARÍA GENERAL DE ASUNTOS SOCIALES
INSTITUTO DE MIGRACIONES Y SERVICIOS SOCIALES

MAPA DE PRESTACIONES DE NATURALEZA NO CONTRIBUTIVA
CORRELACIÓN CON LA POBLACIÓN ESPAÑOLA
SITUACIÓN A 31 DE DICIEMBRE DE 1997



**MINISTERIO DE TRABAJO
Y ASUNTOS SOCIALES**



IMSERSO
SUBDIRECCIÓN GENERAL DEL PLAN DE ACCIÓN Y
PROGRAMAS PARA PERSONAS CON DISCAPACIDAD
ÁREA DE PREVENCIÓN



**MAPA DE PRESTACIONES DE NATURALEZA NO CONTRIBUTIVA
SITUACIÓN A 31 DE DICIEMBRE DE 1997**

ÍNDICE

	Página
❶ CONTENIDO	2
❷ POBLACIÓN ESPAÑOLA A 31 DE DICIEMBRE DE 1997 (Anexos 1 a 4)	2
❸ BENEFICIARIOS Y PERFIL DE LAS PNNC A 31 DE DICIEMBRE DE 1997 (Anexos 6 a 11)	4
❹ COMPARACIÓN Y DIFERENCIAS ENTRE BENEFICIARIOS DE PNNC Y POBLACIÓN ESPAÑOLA POR GRUPOS DE EDAD A 31 DE DICIEMBRE DE 1997 (Anexo 5)	6
❺ POBLACIÓN ESPAÑOLA PROTEGIDA POR PNNC A 31 DE DICIEMBRE DE 1997 (Anexos 12 a 16)	7
❻ PERFIL Y NÚMERO DE BENEFICIARIOS DE LAS DISTINTAS PRESTACIONES DE NATURALEZA NO CONTRIBUTIVA A 31 DE DICIEMBRE DE 1997 (Anexos 17; 21 a 26; 30 a 32; 36 a 38; 40 y 41)	8
❼ EVOLUCIÓN GLOBAL DEL NÚMERO DE BENEFICIARIOS DE PNNC EN EL PERÍODO 1990-1997 (Anexos 18 a 21; 27 a 30; 33 a 36; 39 y 40; 42 y 43)	11
❽ BREVE REFERENCIA A LA CUANTIFICACIÓN ECONÓMICA DE LAS PNNC EN 1997	12

★ ★ ★ ★ ★ ★ ★

Agradecimiento

La Dirección General del Instituto de Migraciones y Servicios Sociales (IMSERSO), agradece a los distintos Órganos Gestores de las Comunidades y Ciudades Autónomas así como a las Direcciones Generales del INSS, ISM y de Costes de Personal y Pensiones Públicas su colaboración, sin la cual difícilmente hubiera podido realizarse el presente documento.

Madrid, Mayo de 1998

❶ CONTENIDO

El presente **MAPA**, destinado principalmente a gestores o responsables administrativos en la materia, refleja la situación de las cuatro principales Prestaciones de Naturaleza No Contributiva (**PNNC**) en vigor a 31 de diciembre de 1997 relacionadas con la proyección de la población española en esa fecha, a partir del Censo de Población de 1991, tanto total como para los grupos de edad que se han determinado como objeto de estudio y que se detallarán más adelante.

Los cuatro grandes pilares que conforman las **PNNC** son, por orden cronológico respecto a su establecimiento normativo, los siguientes:

- **Pensiones Asistenciales (P A S), anterior F.A.S. gestionadas por CC.AA. (Ley 45/1960 y Reales Decretos 1315/1962 y 2620/1981).**
- **Prestaciones Sociales y Económicas de la LISMI, gestionados por CC.AA. e IMSERSO (Ley 13/1982, de 7 de abril y Real Decreto 383/1984, de 1 de febrero).**
- **Pensiones no Contributivas (P.N.Cs.), gestionadas por CC.AA. e IMSERSO (Real Decreto Legislativo 1/1994, de 20 de junio, Texto Refundido Ley General de la Seguridad Social, en el que se integra la Ley 26/1990, de 20 de diciembre, que estableció en la Seguridad Social Prestaciones no Contributivas; Real Decreto 357/1991, de 15 de marzo).**
- **Prestación Familiar por Hijo a Cargo Minusválido mayor de 18 años (P.F.H.C.) en su modalidad no contributiva, gestionadas por el INSS y el ISM (Real Decreto Legislativo 1/1994, de 20 de junio, Texto Refundido Ley General de la Seguridad Social, en el que se integra la Ley 26/1990, de 20 de diciembre, que estableció en la Seguridad Social Prestaciones no Contributivas; Real Decreto 356/1991, de 15 de marzo).**

Se incluye también, por creerlo de interés, una sucinta referencia a la evolución del número de perceptores de las **PNNC** entre 1990 y 1997, período éste que refleja claramente, por un lado, la ruptura con la situación anterior a la publicación de la Ley 26/1990, de 20 de diciembre, por el que se establecían en la Seguridad Social prestaciones no contributivas y, por otro, la evolución y desarrollo de las nuevas prestaciones.

Como novedades respecto a ediciones anteriores se presenta el perfil del beneficiario de las distintas Prestaciones de Naturaleza No Contributiva a 31 de diciembre de 1997 excepto para la P.F.H.C., de la que no se ha podido disponer de información alguna al respecto: se incluye también una serie de mapas en los que visualmente se ofrece la distribución provincial de los beneficiarios a 31 de diciembre de 1997. Asimismo, además de detallar las cuantías de estas prestaciones para 1997, se incluye detalle del gasto de las mismas en dicho ejercicio.

❷ POBLACIÓN ESPAÑOLA A 31 DE DICIEMBRE DE 1997

(Anexos 1 a 4)

Como ya se señaló en la edición del **MAPA** del pasado año, se ha considerado como base para el presente informe, por estimarlo más ajustado a las necesidades requeridas por el mismo, la información contenida en la publicación del Instituto Nacional de Estadística (I.N.E.) "**Proyecciones de la población española a partir del Censo de población referido a 1 de marzo de 1991**",

independientemente de la publicación en el pasado mes de noviembre del Real Decreto 1645/1997, de 31 de octubre, por el que se declaran oficiales las cifras de población resultantes de la renovación del Padrón Municipal referidas al 1 de mayo de 1996.

El hecho de que a la fecha de la elaboración de la presente edición aún no se había explotado suficientemente por el I.N.E. dicha renovación padronal en el sentido de satisfacer las demandas al efecto del MAPA, así como que los resultados generales avanzados por la renovación padronal no variaban significativamente de la proyección efectuada para 1996, nos han inclinado a continuar empleando, por segundo año consecutivo, la citada proyección y en concreto la realizada para 1997.

De esta manera la población total del Estado español proyectada a partir del Censo de 1991 a 31 de diciembre de 1997 queda, conforme a los grupos de edad metodológicamente empleados, como sigue:

< 20 años	> 20 < 65 años	> 65 años	Total
8.989.646	24.018.180	6.340.110	39.347.936

Desglose por grupos de edad

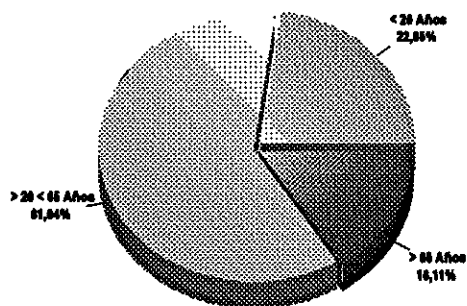

Distribución por sexo y edad

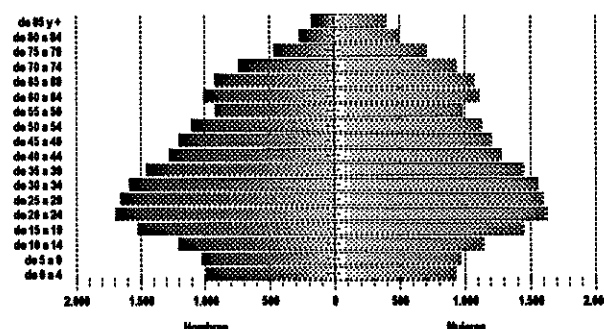

Significar aquí que la estructura censal por edades publicada imposibilita, a priori, encuadrar la población desde los dieciocho años, edad mínima en la que de reunir otros requisitos específicos puede alcanzarse la condición de beneficiario de PNNC.

La división específica en los grupos de edad se realiza en aras a diferenciar las PNNC en tres grandes bloques:

1. **Enfermedad e/o invalidez**, que protegen a las personas mayores de 18 y menores de 65 años, y a las que les corresponde el tramo de edad entre los 20 y 65 años, con las salvedades señaladas con anterioridad y habida cuenta de que los beneficiarios en el discurrir del tiempo superen la edad de 65 años; abarca además a la casi totalidad de la población en edad de realizar una actividad laboral.
2. **Ancianidad y/o jubilación**, que protegen a las personas mayores de 65 años, así como aquellas que percibiendo una prestación de Enfermedad e/o Invalidez han alcanzado o superado dicha edad.
3. **Total PNNC**, que engloba a toda la población mayor de 18 años, edad mínima requerida para acceder a cada una de las cuatro grandes prestaciones de naturaleza no contributiva objeto del presente estudio y que, por las razones expuestas con anterioridad, le corresponde el grupo de

mayores de 20 años. Este requisito de edad mínima ha motivado el que a diferencia de años anteriores, no se haya tomado en consideración el impacto de las **PNNC** sobre el total de la población española, y sí en cambio incidir sobre aquella objetivamente susceptible de acceder a alguna de las **PNNC**.

3 BENEFICIARIOS Y PERFIL DE LAS PNNC A 31 DE DICIEMBRE DE 1997

(Anexos 6 a 11)

En este punto procedemos a analizar, por un lado, el número de beneficiarios de Prestaciones de Naturaleza No Contributiva en vigor a 31 de diciembre de 1997, desagregados por cada una de las contingencias cubiertas y, por otro, y como aspecto novedoso frente a otras ediciones del **MAPA**, se incluye una breve referencia al perfil del beneficiario de **PNNC**, cuyo desglose pormenorizado por prestaciones se ofrece en el apartado 6 de este informe¹.

Para el análisis de los rasgos que definen el conjunto de los beneficiarios se han tomado los relativos a la edad y el sexo dentro de cada una de las contingencias; otros aspectos tales como el tipo de minusvalía o discapacidad, el estado civil o el número de convivientes de la unidad familiar, disponibles para las **P.N.Cs** y las **Prestaciones de la LISMI** se presentan en otras publicaciones, por lo que en esta breve referencia no se incluyen.

De esta manera, el número total de beneficiarios de **PNNC** en vigor a 31 de diciembre de 1997 ascendía a un total de **669.132**, desglosados de la siguiente manera:

Pensiones Asistenciales (P A S)	116.368 (17,39%)
Subsidio de Garantía de Ingresos Mínimos (S.G.I.M.)	119.705 (17,89%)
Pensiones no Contributivas (P.N.Cs.)	422.504 (63,14%)
Prestación Fam. Hijo a Cargo minusválido > de 18 años (PFHC) ...	10.555 (1,58%)

Debe hacerse la salvedad que de las **Prestaciones Sociales y Económicas de la LISMI**, sólo se ha tenido en cuenta el **Subsidio de Garantía de Ingresos Mínimos (S.G.I.M.)**, por su similitud con las otras prestaciones en cuanto a su finalidad protectora. Las restantes prestaciones, a saber, Subsidios por Ayuda a Tercera Persona (**S.A.T.P**) y de Movilidad y Compensación para Gastos de Transporte (**S.M.G.T.**) y Asistencia Sanitaria y Prestación Farmacéutica para Minusválidos (**A.S.P.F.**) no se toman en consideración por ser su finalidad y objeto de protección diferentes al del resto de las **PNNC**, si bien se incluye detalle del número de prestaciones y de beneficiarios distintos a 31 de diciembre de 1997.

En cuanto al perfil del beneficiario de **PNNC** señalar, en primer lugar, que no es posible desagregar en su integridad el grupo de edad correspondiente a los mayores de 65 años, al no disponerse del desglose por tramos de edad de este grupo en la **P.N.C. de Invalidez**. Con esta salvedad y las señaladas respecto a la no disponibilidad de todos los datos referidos a perfil, el 77% de los beneficiarios de **PNNC** son mujeres, predominantes en el intervalo de 80 y más años, si bien los

¹ No se dispone del perfil del beneficiario de la PFHC, gestionada por el INSS y el ISM; además, al analizarse el perfil del resto de PNNC, deben de tenerse en cuenta las siguientes puntualizaciones:

- Para el perfil del beneficiario de S.G.I.M., no se dispone del correspondiente a Navarra y el País Vasco, no coincidiendo por tanto el número total de los mismos con la suma de los distintos desgloses por sexo y tramos de edad.
- En el caso de las P.N.Cs., las diferencias entre el número de pensionistas de invalidez y jubilación y el sumatorio por sexo y de los distintos tramos de edad, se explica por la existencia de determinadas desviaciones habidas en el Fichero Técnico de Pensionistas, objeto de permanente perfeccionamiento.

hombres las superan, aunque por escaso margen, entre los 25 y 34 años. Por tipo de contingencia, el 73 % de los hombres son beneficiarios de PNNC de Enfermedad e/o Invalidez frente al 56% de las mujeres que lo son de Ancianidad y/o Jubilación.

Contingencia	Hombres	Mujeres	Total
Enfermedad e/o Invalidez	109.619 33,38%	218.815 66,62%	328.434
Ancianidad y/o Jubilación	39.615 12,28%	282.929 87,72%	322.544
Total PNNC (1)	149.234 22,93	501.744 77,07%	650.978

1) No se dispone del perfil de la totalidad de los 669.132 beneficiarios de PNNC.

Antes de pasar a analizar las dos contingencias indicadas, ancianidad y/o jubilación y enfermedad e/o invalidez, creemos necesario poner de manifiesto que, si bien es cierto que la normativa aplicable distingue en el **P A S**, según la edad, entre enfermedad y ancianidad y que la regulación legal de las **P.N.Cs.** en base también al mismo criterio de los 65 años, distingue entre invalidez y jubilación, no menos cierto es que en la Ley de Integración Social de los Minusválidos (**LISMI**) no se efectúa este tipo de distinción. Por ello hemos hecho uso de una ficción, que estimamos razonable, consistente en encuadrar a los beneficiarios del **S.G.I.M.**, mayores de 20 años y menores de 65 años en enfermedad e/o invalidez y a los mayores de 65 años en ancianidad y/o jubilación; la **P.F.H.C.** se incluye dentro de enfermedad e/o invalidez.

En los puntos siguientes se especifican los datos numéricos de ambas contingencias:

PNNC de Enfermedad e/o Invalidez

Los beneficiarios a 31 de diciembre de 1997 alcanzaban los **343.441**, desglosados por:

P A S	72.741 (21,18%)
S.G.I.M.	49.971 (14,55%)
P.N.C.	210.174 (61,20%)
P.F.H.C.	10.555 (3,07%)

Las **PNNC de Enfermedad e/o Invalidez** suponen el **51,33%** del total de las **PNNC**.

Distribución por sexo y tramos de edad

Años	Hombres	Mujeres	Total
<25	8.209	6.186	14.395
25-34	30.124	24.170	54.294
35-44	25.144	29.886	55.030
45-54	17.308	41.577	58.885
55-64	17.578	74.112	91.690
>65	11.256	42.884	54.140
Total (1)	109.619 33,38%	218.815 66,62%	328.434
P A S	19.020 17,35%	53.721 24,55%	72.741 22,15%
S.G.I.M.	15.019 13,70%	33.673 15,39%	48.692 14,82%
P.N.C.	75.580 68,95%	131.421 60,06%	207.001 63,03%
P.F.H.C. (2)	-	-	-

En cuanto al perfil del pensionista de esta contingencia, a 31 de diciembre de 1997 correspondía al de una mujer en proporción de 2 a 1 frente al hombre, perceptora fundamentalmente de **P.N.C.** y con una edad mayoritariamente comprendida entre los 55 y 64 años.

1) No se dispone de la totalidad del perfil de los 343.441 beneficiarios de PNNC de Enfermedad e/o Invalidez.

2) Datos no disponibles.

PNNC de Ancianidad y/o Jubilación

Los beneficiarios a 31 de diciembre de 1997, ascendía a **325.691**, desglosados de la siguiente manera:

P A S	43.627 (13,40%)
S.G.I.M.	69.734 (21,41%)
P.N.C.	212.330 (65,19%)

Las **PNNC de ancianidad y/o jubilación** suponen el **48,67%** del total de las **PNNC**

Distribución por sexo y tramos de edad

Años	Hombres	Mujeres	Total
65-69	9.983	68.677	78.660
70-74	11.878	76.340	88.218
75-79	7.073	52.251	59.324
>80	10.681	85.661	96.342
Total (1)	39.615 12,28%	282.929 87,72%	322.544
P A S	6.164 15,56%	37.463 13,24%	43.627 13,53%
S.G.I.M.	2.610 6,59%	64.943 22,95%	67.553 20,94%
P.N.C.	30.841 77,85%	180.523 63,81%	211.364 65,53%

1) No se dispone del perfil de la totalidad de los 325.691 beneficiarios de PNNC de PNNC de Ancianidad y/o Jubilación

En lo que se refiere al perfil del pensionista, y al igual que ocurría en Enfermedad e/o Invalidez, continúan prevaleciendo las mujeres frente a los hombres en una proporción que triplica a la de aquella, es decir, 7 a 1; este aspecto prácticamente se mantiene en **P A S y P.N.C.** y se desborda en el **S.G.I.M.** hasta la de 25 a 1.

④ COMPARACIÓN Y DIFERENCIAS ENTRE BENEFICIARIOS DE PNNC Y POBLACIÓN ESPAÑOLA POR GRUPOS DE EDAD A 31 DE DICIEMBRE DE 1997 (Anexo 5)

En este apartado se procede a comparar el tanto por ciento de la población española mayor de 20 años con el correspondiente al total de las **PNNC**. Se pretende resaltar así qué ámbitos geográficos y en definitiva qué porcentaje de ciudadanos del Estado español se encuentran en mayor o menor medida cubiertos por este tipo de prestaciones.

La comparación con los grupos de edad de 20 a 65 y de 65 y más años no puede realizarse ya que aquí aquella se realiza por prestaciones y no por beneficiarios; al no existir respaldo jurídico suficiente para que un beneficiario de **PNNC** de Enfermedad e/o Invalidez, cuando cumpla la edad de 65 años pase, automáticamente, a denominarse y consecuentemente cuantificarse, como beneficiario de **PNNC** de Ancianidad y/o Jubilación.

No es objeto del presente informe pormenorizar y profundizar en el estudio de estos datos, ya que lo limitado del ámbito a analizar podría llevar a conclusiones poco certeras al entender que necesariamente deben considerarse otros factores tan trascendentales como el número de pensiones contributivas, de subsidios de desempleo, de pensiones de clases pasivas, de salarios de integración, etc., así como factores de diversa índole como población activa, población ocupada, número y tamaño de los municipios, renta per capita, sector económico predominante y otros que igualmente tienen incidencia en los niveles de cobertura de las **PNNC**.

Se detalla a continuación por Comunidades Autónomas, el mayor o menor índice de cobertura del **total** de las **Prestaciones de Naturaleza no Contributiva**.

Mayor Cobertura		Menor Cobertura	
Andalucía	5,99%	Cantabria	-0,14%
Canarias	3,13%	La Rioja	-0,19%
Galicia	2,29%	Illes Balears	-0,26%
Murcia	2,05%	Asturias	-0,27%
Extremadura	1,26%	Navarra	-0,54%
Castilla-La Mancha	1,00%	Aragón	-0,62%
Melilla	0,37%	C. Valenciana	-0,94%
Castilla y León	0,32%	País Vasco	-3,01%
Ceuta	0,21%	Catalunya	-5,12%
		Madrid	-5,52%

6 POBLACIÓN ESPAÑOLA PROTEGIDA POR PNNC A 31 DE DICIEMBRE DE 1997 (Anexos 12 a 16)

Para el análisis de la protección por **PNNC**, se ha procedido a incorporar en el grupo de edad de los mayores de 65 años, a aquellos beneficiarios de **P.N.C. de Invalidez** y **P A S de Enfermedad** con una edad a 31 de diciembre de 1997 igual o superior a los 65 años; con esta salvedad, del estudio de la información contenida en los distintos anexos se destacan los siguientes resultados:

La distribución del total de beneficiarios de **PNNC** en relación con la población española mayor de 20 años, -30.358.290 ciudadanos- queda como sigue:

3,83	habitantes de cada 1.000 perciben	P A S
3,94		S.G.I.M.
13,92		P.N.Cs.
0,35		P.F.H.C.

lo que supone que **22,04 habitantes por cada 1.000** de este grupo de edad **perciben alguna PNNC**

Analizando el índice de protección resultante en cada uno de los grupos de edad, observamos que:

1. Del total de la población española comprendida entre los 20 y los 65 años, 24.018.180 ciudadanos:

1,76	habitantes de cada 1.000 perciben	P A S de Enfermedad
2,08		S.G.I.M. de Invalidez
7,74		P.N.C. de Invalidez
0,44		P.F.H.C.

lo que supone que **12,02 habitantes de cada 1.000** de este grupo de edad **perciben alguna PNNC de Enfermedad e/o Invalidez.**

2. Del total de la población española mayor de 65 años, 6.340.110 ciudadanos:

11,67	habitantes de cada 1.000 perciben	P A S
11,00		S.G.I.M. de Jubilación
37,32		P.N.C.

lo que supone que 59,99 habitantes de cada 1.000 de este grupo de edad perciben alguna PNNC, bien de Ancianidad y/o Jubilación, bien de Enfermedad e/o Invalidez.

6 PERFIL Y NÚMERO DE BENEFICIARIOS DE LAS DISTINTAS PRESTACIONES DE NATURALEZA NO CONTRIBUTIVA A 31 DE DICIEMBRE DE 1997
(Anexos 17; 21 a 26; 30 a 32; 36 a 38; 40 y 41)

En este punto procedemos a analizar el número de beneficiarios de las distintas Prestaciones de Naturaleza No Contributiva en vigor a 31 de diciembre de 1997, distinguiéndolos por cada una de las contingencias cubiertas, así como las variaciones resultantes con los habidos en 1996.

Asimismo, como señalamos con anterioridad, y como novedad frente a otras ediciones del MAPA, se incluye una breve referencia al perfil del beneficiario de las distintas prestaciones y en particular a la edad y el sexo; como indicamos en el apartado 3, otros aspectos del perfil del beneficiario de las Prestaciones de la LISMI y de las P.N.Cs. no se incluyen, al haberse ya editado en otras publicaciones.

Pensiones Asistenciales (P A S)

A 31 de diciembre de 1997 el número de beneficiarios de estas pensiones ascendía a un total de 116.368 beneficiarios, correspondiendo el 62,51% a enfermedad (72.741) y el 37,50% restante a ancianidad (43.627); en relación con el ejercicio anterior se cifra en un 17,19% en número de beneficiarios que han causado baja, algo más acusado en ancianidad con cerca del 20%.

P A S de Enfermedad

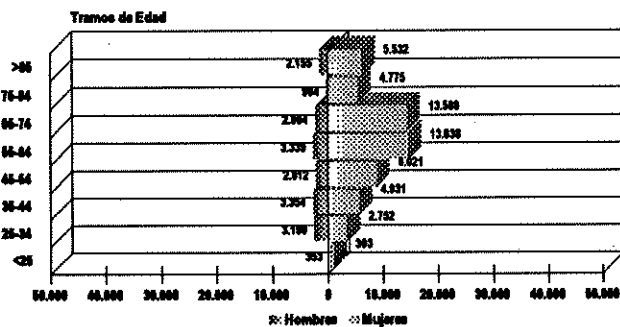

En lo que se refiere al perfil del pensionista asistencial, en enfermedad es el de mujer, en una proporción próxima al 3 a 1, con una edad comprendida entre los 55 y 74 años.

En ancianidad el predominio de la mujer respecto al hombre es más acusado, superando la proporción de 6 a 1, en donde más de las 2/3 partes de los beneficiarios tiene una edad superior a los 80 años.

P A S de Ancianidad

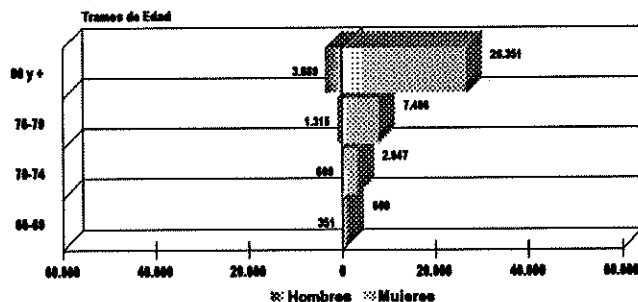

Prestaciones de la LISMI. Subsidio de Garantía de Ingresos Mínimos (S.G.I.M.)

El número total de beneficiarios de *Prestaciones de la LISMI* ascendía a 31 de diciembre de 1997 a 157.288, con un número total de prestaciones cifradas en 190.452².

Si bien en los anexos correspondientes se desglosa detalladamente el número de *Prestaciones Sociales y Económicas* en la fecha de referencia, ya señalamos que de cara al objeto del presente *MAPA* sólo tiene trascendencia el *S.G.I.M.* con un total 119.705 beneficiarios, un 12,44% menos que en el ejercicio anterior; de todos ellos 49.971 (41,74%) corresponden a invalidez y el otro 58,26% (69.734) a jubilación.

S.G.I.M. de invalidez

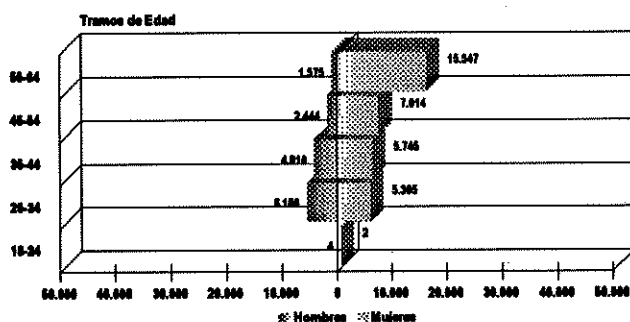

El perfil del beneficiario de *S.G.I.M. de invalidez* es el de una mujer, en proporción algo superior al 2 a 1, y con una edad predominante entre los 55 y 64 años.

En el *S.G.I.M. de jubilación* los beneficiarios son masivamente mujeres (96%), la mayoría de los mismos comprendidos entre los 65 y 74 años, algo más acusado en el tramo 70-74 años

S.G.I.M. de Jubilación

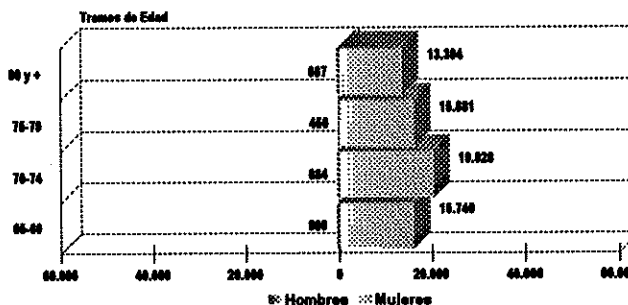

Pensiones no Contributivas (P.N.Cs.)

Las 422.504 *P.N.Cs.* en vigor al 31 de diciembre de 1997, se reparten prácticamente al 50% entre ambos tipos de pensión, a saber, 212.330 de jubilación frente a 210.174 de invalidez; de estos últimos, al menos 24.390 percibían además el complemento por tercera persona.

Se establece en un 8,02% el incremento global en el número de beneficiarios de *P.N.C.* en relación a los existentes en el ejercicio 1996, incremento algo más acusado en invalidez con cerca del 11%.

En lo que se refiere al perfil del pensionista no contributivo, en invalidez éste es predominantemente femenino en una proporción cercana al 2 a 1, y en donde casi el 60% de los beneficiarios tiene más de 45 años, aunque en el caso de los hombres uno de cada tres tiene menos de 34 años.

² Un mismo beneficiario puede percibir más de una prestación.

P.N.C. de Invalidez

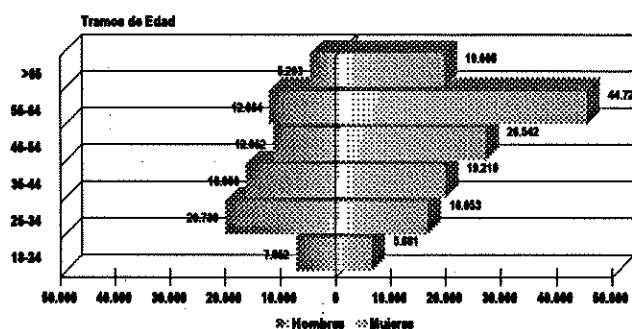

En jubilación la mujer también predomina frente al hombre, ascendiendo a 6 mujeres por cada beneficiario hombre, y en donde la edad predominante es la comprendida entre los 65 y 74 años.

P.N.C. de Jubilación

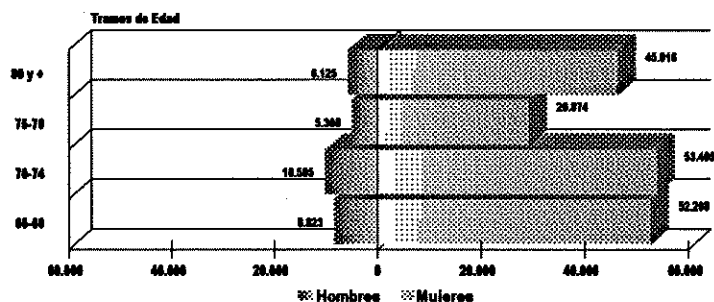

Prestación Familiar por Hijo a Cargo minusválido mayor de 18 años

Como señalamos con anterioridad, no se dispone de los parámetros mínimos de desglose por sexo y edad que estamos empleando para detallar el perfil básico de los beneficiarios de las distintas prestaciones de naturaleza no contributiva.

Edad y grado de minusvalía son fundamentalmente, junto con otros requisitos, los que determinan el derecho a esta prestación y por ende el importe a percibir, tanto en la modalidad contributiva como en la no contributiva. Sin tomar en consideración a aquellos beneficiarios menores de 18 años que no son genéricamente objeto del MAPA, en el cuadro siguiente se detallan los beneficiarios de estas prestaciones familiares desagregados en sus dos modalidades:

Modalidad	P.F.H.C.: Hijos Mayores de 18 años			Nº de Familias
	>= 65%	>= 75%	Total	
Contributiva	51.422	35.240	86.662	83.901
No Contributiva	6.193	4.362	10.555	10.431
Total P.F.H.C.	57.615	39.602	97.217	94.332

Como puede observarse, los 10.555 causantes de **P.F.H.C.** mayores de 18 años en su modalidad no contributiva objeto de estudio del presente informe junto con el resto de **PNNC**, suponen cerca del 11% de total de los beneficiarios de prestaciones familiares para hijos mayores de 18 años.

De los citados 10.555 beneficiarios, 4.362, es decir, el 41,33%, al padecer una minusvalía igual o superior al 75% y ser dependientes, perciben además el complemento del 50% por necesidad de otra persona. Por otra parte, la distribución de causantes por unidad familiar, es pareja en ambas modalidades, quedando establecida en 1,03 hijos para la contributiva y en 1,01 para la no contributiva.

Señalar por último que respecto a los beneficiarios de **P.F.H.C.** en su modalidad no contributiva en 1996, se ha experimentado un aumento del 13,68%, algo más acusado que en la contributiva establecido en el 11,01%.

⑦ EVOLUCIÓN GLOBAL DEL NÚMERO DE BENEFICIARIOS DE PNNC EN EL PERÍODO 1990-1997

(Anexos 18 a 21; 27 a 30; 33 a 36; 39 y 40; 42 y 43)

El contenido de este epígrafe viene a complementar la situación de las **PNNC** a 31 de diciembre de 1997, al reflejar cuál ha sido la evolución interanual del período comprendido entre 1990 y 1997, al significarse en éste un hito fundamental como fue la ruptura que supuso con la situación anterior (**Pensiones Asistenciales y Prestaciones de la LISMI**), la entrada en vigor el 11 de enero de 1991 de la Ley 26/1990, de 20 de diciembre, por la que se establecían en la Seguridad Social Prestaciones no Contributivas (**P.N.Cs. y P.F.H.C.**).

De esta manera se constata que se ha pasado de un total de **PNNC** en diciembre de 1990 de 562.398 beneficiarios a 669.132 en el mismo mes de 1997, un aumento por tanto del 18,98%, es decir, 106.734 nuevos beneficiarios netos de los que algo más del 75% lo han sido por jubilación.

No obstante lo señalado en los párrafos anteriores, debe resaltarse que el punto de inflexión que trajo consigo la aparición de las Prestaciones No Contributivas en enero de 1991 en detrimento de las **Pensiones Asistenciales y del Subsidio de Garantía de Ingresos Mínimos de la LISMI**, implica, por un lado que, tras un período de regularización final de la situación anterior, en 1993 se alcance la más elevada cota hasta la fecha en el número de beneficiarios de **PNNC**, en concreto 697.921, y, por otro, que a partir de esa fecha el descenso en el número de beneficiarios de **PNNC** ha sido constante, de tal manera que en 1997 se encuentran por debajo de los existentes en 1993, a saber, un 4,13% menos.

Sin entrar al estudio pormenorizado de las causas que explicarían la evolución específica de cada una de las distintas prestaciones, y más genéricamente la ya citada ruptura con la situación anterior, procedemos a detallar a continuación los resultados más significativos.

En lo referido a las **Pensiones Asistenciales (P A S)**, derogadas en virtud del Real Decreto-Ley 5/1992, de 21 de julio, a 31 de diciembre de 1997 el número de beneficiarios totales ascendía a 116.368, un 65,98% menos que los existentes en 1990; el ritmo interanual de continuo descenso desde 1992 en estas pensiones ha sido del 16% de media, alcanzando el 22% en 1996. El descenso ha tenido una mayor incidencia en ancianidad con algo más del 55% del total.

En cuanto al **Subsidio de Garantía de Ingresos Mínimos (S.G.I.M.) de la LISMI**, derogado por la reiterada Ley 26/1990, de 20 de diciembre, el número de beneficiarios en nómina de diciembre de 1997

alcanzaba los 119.705, un 45,67% menos que en 1990 y el nada desdeñable 53,57% menos que en 1991. En este sentido, la existencia de una elevada bolsa de expedientes pendientes de resolución a la entrada en vigor de la Ley de Prestaciones no Contributivas, provocó un aumento cifrado en el 17% en el número de beneficiarios del **S.G.I.M.** en 1991 respecto a los del año anterior; no obstante, a partir de 1992 se inicia un proceso descendente que puede calificarse cuando menos de estable al situarse en torno al 12% de media; señalar además que el hecho de distinguir ficticiamente entre invalidez y jubilación conforme a se supere o no la edad de 65 años, ha implicado que el descenso en invalidez haya sido sensiblemente mayor que en jubilación, aunque la incorporación de nuevos elementos en jubilación a partir de los 65 años, no ha sido suficiente para, conocido el perfil del beneficiario de **S.G.I.M.**, cubrir el producido en este tramo de edad.

En lo que se refiere a las **Pensiones no Contributivas (P.N.Cs.)**, en diciembre de 1997 el número total de pensionistas en todo el Estado ascendía a 422.504 ciudadanos; superadas las iniciales expectativas que generó la publicación de la Ley 26/1990, de 20 de diciembre, con el importante número de incorporaciones en nómina producido en 1992 respecto a 1991, el incremento tanto en jubilación como en invalidez ha ido desacelerándose desde el 80,06% alcanzado en 1993, al 8,02% para 1997, siendo siempre algo más acusado el incremento interanual en la P.N.C. de Invalidez. Paralelamente se ha producido una mejora ostensible en la información así como en los procedimientos administrativos de gestión y control.

Por último, la **Prestación Familiar por Hijo a Cargo Minusválido mayor de 18 años** en su modalidad no contributiva alcanzaba a 31 de diciembre el número de 10.555 perceptores; el incremento interanual en el número de beneficiarios en este período aunque ha sido constante ha oscilado entre unos parámetros significativamente extensos, al haberse comprendido entre el 13 y el 57%.

③ BREVE REFERENCIA A LA CUANTIFICACIÓN ECONÓMICA DE LAS PNNC EN 1997

Se detalla a continuación la cuantía de cada una de las Prestaciones de Naturaleza No Contributiva correspondiente a 1997, así como unas breves pinceladas sobre el gasto producido en este tipo de prestaciones en dicho año.

Cuantías de las PNNC en 1997

De antemano, debe significarse que tanto las Pensiones Asistenciales como los Subsidios de Garantía de Ingresos Mínimos y de Ayuda por Tercera Persona de la LISMI no han estado sujetos a revalorización alguna en su cuantía desde la entrada en vigor de las Prestaciones No Contributivas.

El resto de Prestaciones ha experimentado en 1997 una revalorización que, de conformidad con la Ley 12/1996, de 30 de diciembre, de Presupuestos Generales del Estado para 1997 y el Real Decreto 6/1997, de 10 de enero, sobre revalorización de las pensiones del Sistema de la Seguridad Social para 1997, quedó establecida en el 2,6 por 100.

A continuación se detallan las cuantías mensuales y anuales para 1997 de las **PNNC**.

	<i>Mensual</i>	<i>Anual</i>
Pensiones Asistenciales (P A S)		
<i>Enfermedad o Ancianidad</i>	24.935 Pts	349.090 Pts
Prestaciones de la LISMI		
S.G.I.M.	24.935 Pts	349.090 Pts
S.A.T.P.	9.725 Pts	136.150 Pts
S.M.G.T.	5.840 Pts	70.080 Pts
Pensiones No Contributivas (P.N.Cs.)		
<i>Invalidez o Jubilación</i>	36.510 Pts	511.140 Pts
<i>Invalidez más complemento por otra persona</i>	54.765 Pts	766.710 Pts
Prestación Familiar por Hijo a Cargo (P.F.H.C.)		
> 18 años y minusvalía >= 65%	36.510 Pts	438.120 Pts
> 18 años y minusvalía >= 75%	54.765 Pts	657.180 Pts

Detalle del gasto en PNNC durante 1997

La información disponible comprende la referida a los importes brutos abonados en nóminas mensuales durante 1997; de esta manera, a 31 de diciembre de 1997 el abono de las distintas prestaciones ascendió a cerca de 315.000 millones de pesetas.

De esta cifra total, cerca del 69% correspondió a Pensiones no Contributivas, siendo similar el gasto producido en Pensiones Asistenciales y en Prestaciones de la LISMI; sobre estas últimas, señalar que el gasto de ambas está en claro retroceso por razones ya señaladas en otro apartado de este informe, tales como su derogación a partir de la entrada en vigor de las Prestaciones no Contributivas de la Seguridad Social, la posibilidad de opción por los beneficiarios de aquéllas hacia alguna de éstas, no estar sujeta su cuantía a revalorización alguna desde 1990, o el elevado número de fallecimientos estrechamente vinculado al perfil de edad del beneficiario de estas prestaciones.

Pensiones Asistenciales (P A S) (1)	44.082.486.920 Pts
Prestaciones de la LISMI (2)	48.784.934.734 Pts
S.G.I.M.	44.008.802.747 Pts
S.A.T.P.	3.827.472.305 Pts
S.M.G.T.	948.659.682 Pts
Pensiones No Contributivas (P.N.Cs.) (2)	216.867.352.884 Pts
<i>Invalidez</i>	114.029.169.730 Pts
<i>Jubilación</i>	102.838.183.154 Pts
Prestación Familiar por Hijo a Cargo (P.F.H.C.) >18 años (1)	5.245.941.000 Pts
(Modalidad no contributiva)	
<u>Total PNNC</u>	<u>314.980.715.538 Pts</u>
(1) Datos provisionales	
(2) Incluye gasto en Navarra y el País Vasco	

Cuantificación de las *PNNC* dentro del Sistema Público de Pensiones en 1997

En el cuadro siguiente se detalla someramente tanto el número de beneficiarios como el gasto producido durante 1997 en pensiones y/o prestaciones contributivas y no contributivas.

	Contributivas		PNNC		Total
	Ptas.	%	Ptas.	%	Cont. + PNNC
Beneficiarios	7.657.657	91,96	669.132	8,04	8.326.789
Importe (millones de ptas.)	6.661.703	95,49	314.981	4,51	6.976.684

Señalar que bajo el epígrafe de contributivas se engloban, tanto las de los distintos Regímenes gestionados por el Instituto Nacional de la Seguridad Social e Instituto Social de la Marina, como las que los son por la Dirección General de Costes de Personal y Pensiones Públicas; asimismo se han incorporado los beneficiarios de Prestación Familiar por Hijo a Cargo minusválido mayor de 18 años en su nivel contributivo.

Los poco más de 8.326.000 ciudadanos beneficiarios de alguna pensión contributiva o no contributiva han generado un gasto provisional cercano a los siete billones de pesetas en 1997; el peso de las *PNNC* ha sido de algo más del 8% en el número de beneficiarios frente al poco más del 4,50% del total del gasto.

★ ★ ★ ★ ★ ★ ★

ANEXOS Y GRÁFICOS



PROYECCIÓN DE LA POBLACIÓN ESPAÑOLA PARA 1997
DESGLOSADA POR GRUPOS DE EDAD



POBLACIÓN ESPAÑOLA

PROYECCIÓN DE LA POBLACIÓN ESPAÑOLA PARA 1997 (1)

ÁMBITO GEOGRÁFICO	POBLACIÓN < 20 AÑOS			POBLACIÓN > 20 < 65 AÑOS			POBLACIÓN > 65 AÑOS			POBLACIÓN TOTAL		
	Nº	% (2)	% (3)	Nº	% (2)	% (3)	Nº	% (2)	% (3)	Nº	% (2)	% (3)
ANDALUCÍA	1.934.526	21,52%	26,97%	4.271.541	17,78%	59,55%	967.482	15,26%	13,49%	7.173.549	18,23%	100,00%
ALMERÍA	134.631	1,50%	28,15%	279.600	1,16%	58,46%	64.073	1,01%	13,40%	478.304	1,22%	100,00%
CÁDIZ	318.198	3,54%	28,62%	672.664	2,80%	60,48%	121.221	1,91%	10,90%	1.111.983	2,83%	100,00%
CÓRDOBA	203.956	2,27%	26,44%	446.743	1,86%	57,90%	120.826	1,91%	15,66%	771.525	1,96%	100,00%
GRANADA	213.220	2,37%	26,07%	482.674	2,01%	59,01%	122.124	1,93%	14,93%	818.018	2,08%	100,00%
HUELVA	120.494	1,34%	26,82%	263.576	1,10%	58,66%	65.228	1,03%	14,52%	449.298	1,14%	100,00%
JÁEN	173.636	1,93%	26,72%	371.787	1,55%	57,22%	104.314	1,65%	16,05%	649.737	1,65%	100,00%
MÁLAGA	316.364	3,52%	26,18%	735.698	3,06%	60,89%	166.174	2,46%	12,93%	1.208.236	3,07%	100,00%
SEVILLA	454.027	5,05%	26,92%	1.018.899	4,24%	60,42%	213.522	3,37%	12,66%	1.686.448	4,29%	100,00%
ARAGÓN	229.174	2,55%	19,48%	704.232	2,93%	59,85%	243.208	3,84%	20,67%	1.176.614	2,99%	100,00%
HUESCA	39.060	0,43%	19,00%	118.258	0,49%	57,53%	48.253	0,76%	23,47%	205.571	0,52%	100,00%
TERUEL	26.796	0,30%	19,44%	75.267	0,31%	54,62%	35.743	0,56%	25,94%	137.806	0,35%	100,00%
ZARAGOZA	163.318	1,82%	19,60%	510.707	2,13%	61,29%	159.212	2,51%	19,11%	833.237	2,12%	100,00%
ASTURIAS	196.575	2,19%	18,49%	655.592	2,73%	61,67%	210.974	3,33%	19,84%	1.063.141	2,70%	100,00%
ILLES BALEARS	176.424	1,96%	24,00%	446.342	1,86%	60,72%	112.292	1,77%	15,28%	735.058	1,87%	100,00%
CANARIAS	411.491	4,58%	25,99%	993.331	4,14%	62,74%	178.455	2,81%	11,27%	1.583.277	4,02%	100,00%
LAS PALMAS	218.151	2,43%	26,67%	515.292	2,15%	63,00%	84.474	1,33%	10,33%	817.917	2,08%	100,00%
S.C. TENERIFE	193.340	2,15%	25,26%	478.039	1,99%	62,46%	93.981	1,48%	12,28%	765.360	1,95%	100,00%
CANTABRIA	110.293	1,23%	20,95%	322.567	1,34%	61,27%	93.623	1,48%	17,78%	526.483	1,34%	100,00%
CASTILLA Y LEÓN	493.445	5,49%	19,74%	1.486.407	6,19%	59,46%	519.820	8,20%	20,80%	2.499.672	6,35%	100,00%
ÁVILA	32.894	0,37%	19,53%	95.632	0,40%	56,78%	39.889	0,63%	23,68%	168.415	0,43%	100,00%
BURGOS	67.887	0,76%	19,56%	209.066	0,87%	60,24%	70.114	1,11%	20,20%	347.067	0,88%	100,00%
LEÓN	99.692	1,11%	19,42%	303.054	1,26%	59,04%	110.534	1,74%	21,53%	513.280	1,30%	100,00%
PALENCIA	36.265	0,40%	20,10%	106.217	0,44%	58,88%	37.917	0,60%	21,02%	180.399	0,46%	100,00%
SALAMANCA	70.251	0,78%	19,87%	208.700	0,87%	59,04%	74.525	1,18%	21,08%	353.476	0,90%	100,00%
SEGOVIA	29.189	0,32%	20,03%	83.934	0,35%	57,60%	32.596	0,51%	22,37%	145.719	0,37%	100,00%
SORIA	16.573	0,18%	18,05%	51.012	0,21%	55,56%	24.222	0,38%	26,38%	91.807	0,23%	100,00%
VALLADOLID	102.234	1,14%	20,67%	313.853	1,31%	63,47%	78.406	1,24%	15,86%	494.493	1,26%	100,00%
ZAMORA	38.460	0,43%	18,76%	114.939	0,48%	56,06%	51.617	0,81%	25,18%	205.016	0,52%	100,00%
CASTILLA-LA MANCHA	408.243	4,54%	23,96%	976.590	4,07%	57,31%	319.275	5,04%	18,74%	1.704.108	4,33%	100,00%
ALBACETE	88.691	0,99%	25,14%	204.547	0,85%	57,99%	59.518	0,94%	16,87%	352.756	0,90%	100,00%
CIUDAD REAL	120.552	1,34%	25,19%	272.359	1,13%	56,91%	85.672	1,35%	17,90%	478.583	1,22%	100,00%
CUENCA	42.817	0,48%	21,36%	110.981	0,46%	55,36%	46.689	0,74%	23,29%	200.487	0,51%	100,00%
GUADALAJARA	33.540	0,37%	21,11%	92.732	0,39%	58,37%	32.589	0,51%	20,51%	158.861	0,40%	100,00%
TOLEDO	122.643	1,36%	23,89%	295.971	1,23%	57,65%	94.807	1,50%	18,47%	513.421	1,30%	100,00%
CATALUNYA	1.277.262	14,21%	21,07%	3.766.570	15,68%	62,15%	1.016.842	16,04%	16,78%	6.060.674	15,40%	100,00%
BARCELONA	961.549	10,70%	20,89%	2.887.613	12,02%	62,72%	754.611	11,90%	16,39%	4.603.773	11,70%	100,00%
GIRONA	116.612	1,30%	22,16%	318.299	1,33%	60,48%	91.414	1,44%	17,37%	526.325	1,34%	100,00%
LLEIDA	72.189	0,80%	20,42%	208.391	0,87%	58,94%	72.976	1,15%	20,64%	353.556	0,90%	100,00%
TARRAGONA	126.912	1,41%	21,99%	362.267	1,47%	61,05%	97.841	1,54%	16,96%	577.020	1,47%	100,00%
COMUNIDAD VALENCIANA	914.668	10,17%	23,29%	2.402.760	10,00%	61,19%	609.443	9,61%	15,52%	3.926.871	9,98%	100,00%
ALICANTE	328.933	3,66%	24,67%	806.319	3,36%	60,46%	198.279	3,13%	14,87%	1.333.531	3,39%	100,00%
CASTELLÓN	100.637	1,12%	22,17%	274.594	1,14%	60,48%	78.778	1,24%	17,35%	454.009	1,15%	100,00%
VALENCIA	485.098	5,40%	22,68%	1.321.847	5,50%	61,79%	332.386	5,24%	15,54%	2.139.331	5,44%	100,00%
EXTREMADURA	270.491	3,01%	25,06%	621.651	2,59%	57,60%	187.072	2,95%	17,33%	1.079.214	2,74%	100,00%
BADAJOS	172.757	1,92%	26,03%	381.854	1,59%	57,53%	109.100	1,72%	16,44%	663.711	1,69%	100,00%
CÁCERES	97.734	1,09%	23,52%	239.797	1,00%	57,71%	77.972	1,23%	18,77%	415.503	1,06%	100,00%
GALICIA	560.199	6,23%	20,61%	1.646.217	6,85%	60,56%	512.086	8,08%	18,84%	2.718.502	6,91%	100,00%
A CORUÑA	226.279	2,52%	20,52%	681.970	2,84%	61,85%	194.362	3,07%	17,63%	1.102.611	2,80%	100,00%
LUGO	67.032	0,75%	18,18%	209.936	0,87%	56,93%	91.777	1,45%	24,89%	368.745	0,94%	100,00%
OURENSE	60.184	0,67%	17,55%	196.348	0,82%	57,27%	86.344	1,36%	25,18%	342.876	0,87%	100,00%
PONTEVEDRA	206.704	2,30%	22,86%	557.963	2,32%	61,70%	139.603	2,20%	15,44%	904.270	2,30%	100,00%
MADRID	1.115.221	12,41%	22,19%	3.177.726	13,23%	63,24%	732.262	11,55%	14,57%	5.025.209	12,77%	100,00%
MURCIA	294.582	3,26%	26,92%	650.567	2,71%	59,45%	149.125	2,35%	13,63%	1.094.274	2,78%	100,00%
NAVARRA	107.721	1,20%	20,39%	329.220	1,37%	62,30%	91.462	1,44%	17,31%	528.403	1,34%	100,00%
PAÍS VASCO	395.233	4,40%	19,21%	1.330.482	5,54%	64,66%	332.024	5,24%	16,14%	2.057.739	5,23%	100,00%
ÁLAVA	56.924	0,63%	20,49%	181.790	0,76%	65,45%	39.042	0,62%	14,06%	277.756	0,71%	100,00%
GUIPÚZCOA	127.111	1,41%	19,22%	427.264	1,78%	64,61%	106.906	1,69%	16,17%	661.281	1,68%	100,00%
VIZCAYA	211.198	2,35%	18,88%	721.428	3,00%	64,49%	186.076	2,93%	16,63%	1.118.702	2,84%	100,00%
LA RIOJA	52.823	0,59%	20,34%	157.893	0,66%	60,79%	49.025	0,77%	18,87%	259.741	0,66%	100,00%
CEUTA	21.295	0,24%	29,49%	42.627	0,18%	59,02%	8.297	0,13%	11,49%	72.219	0,18%	100,00%
MELILLA	19.980	0,22%	31,62%	35.865	0,15%	56,76%	7.343	0,12%	11,62%	83.188	0,16%	100,00%
TOTAL ESTADO	8.989.646	100,00%	22,85%	24.018.180	100,00%	61,04%	6.340.110	100,00%	16,11%	38.347.936	100,00%	100,00%

(1) FUENTE: Instituto Nacional de Estadística (I.N.E.) "Proyecciones de la población española a partir del Censo de población de 1991"

(2) Calculado sobre el total de la población española de cada grupo de edad.

(3) Calculado sobre el total de la población de cada provincia o comunidad.

DISTRIBUCIÓN GEOGRÁFICA DE LA POBLACIÓN ESPAÑOLA MAYOR DE 20 AÑOS

SITUACIÓN A 31 DE DICIEMBRE DE 1997

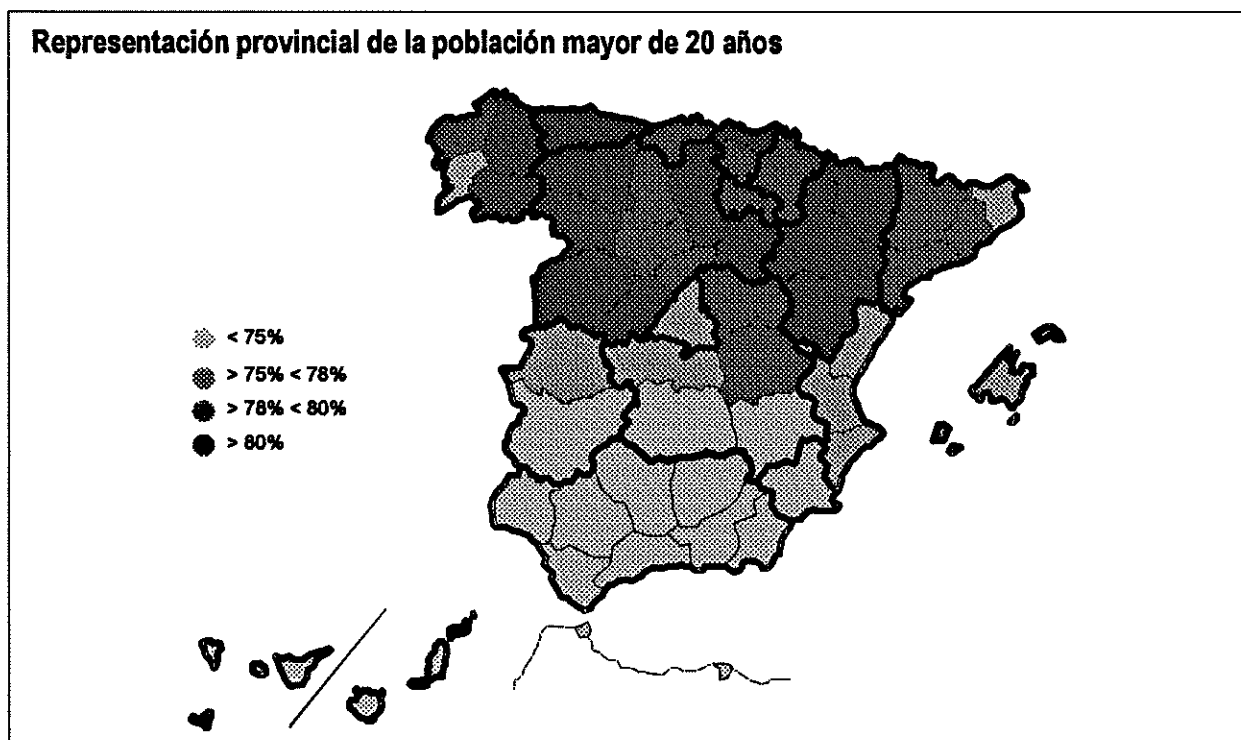
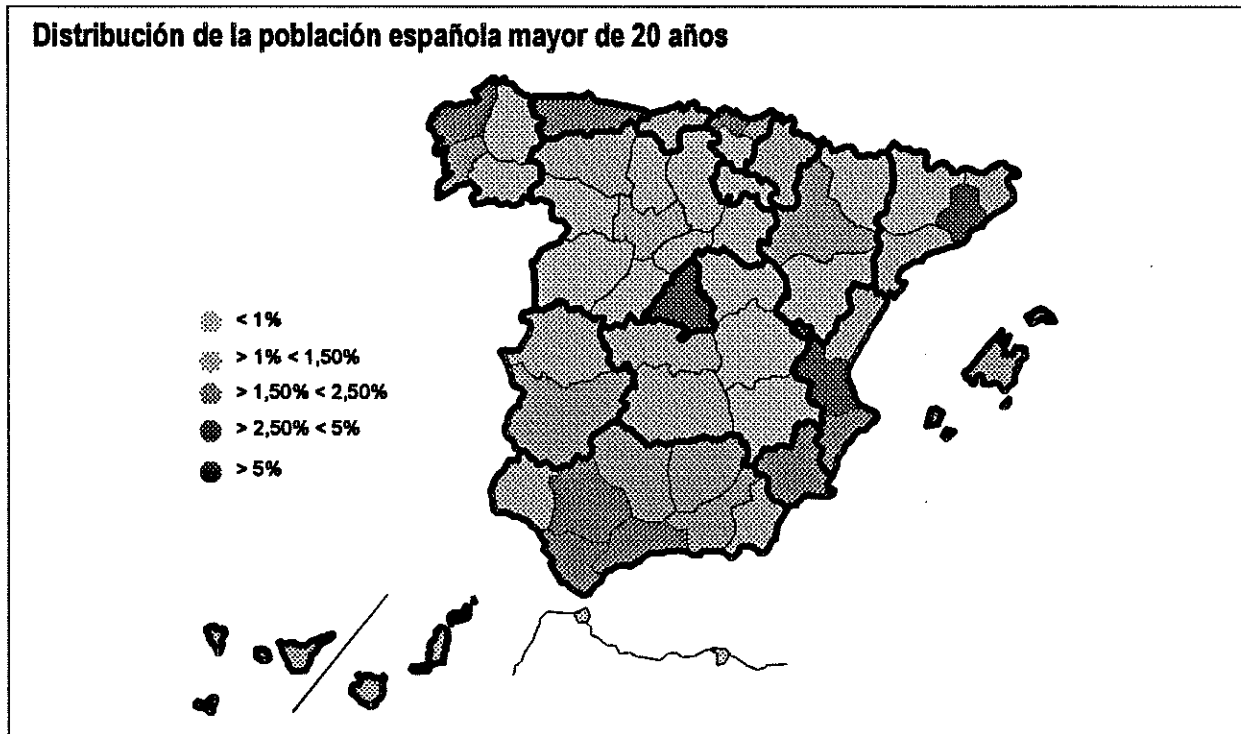

DISTRIBUCIÓN GEOGRÁFICA DE LA POBLACIÓN ESPAÑOLA ENTRE LOS 20 Y 65 AÑOS

SITUACIÓN A 31 DE DICIEMBRE DE 1997

Distribución de la población española entre los 20 y 65 años

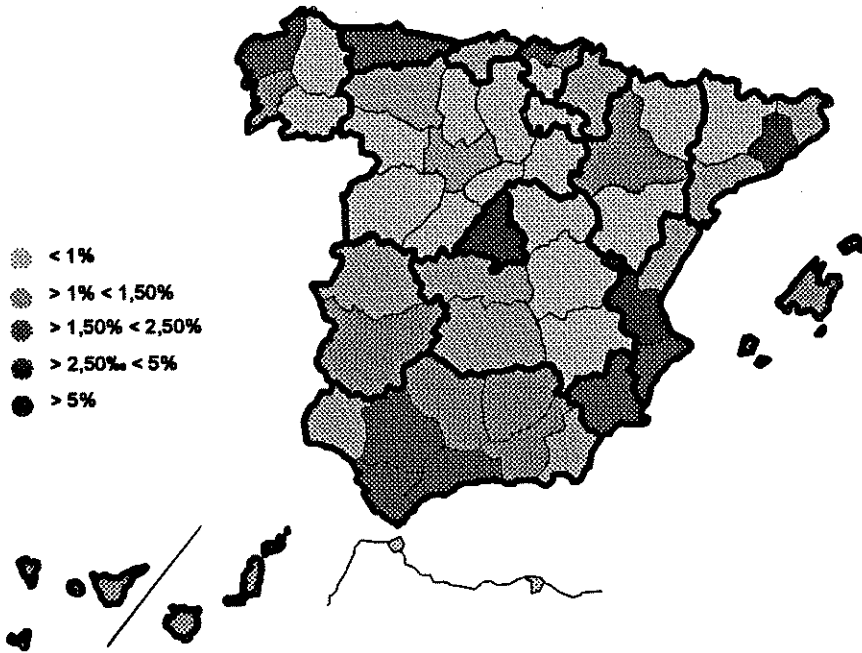

Representación provincial de la población entre los 20 y 65 años

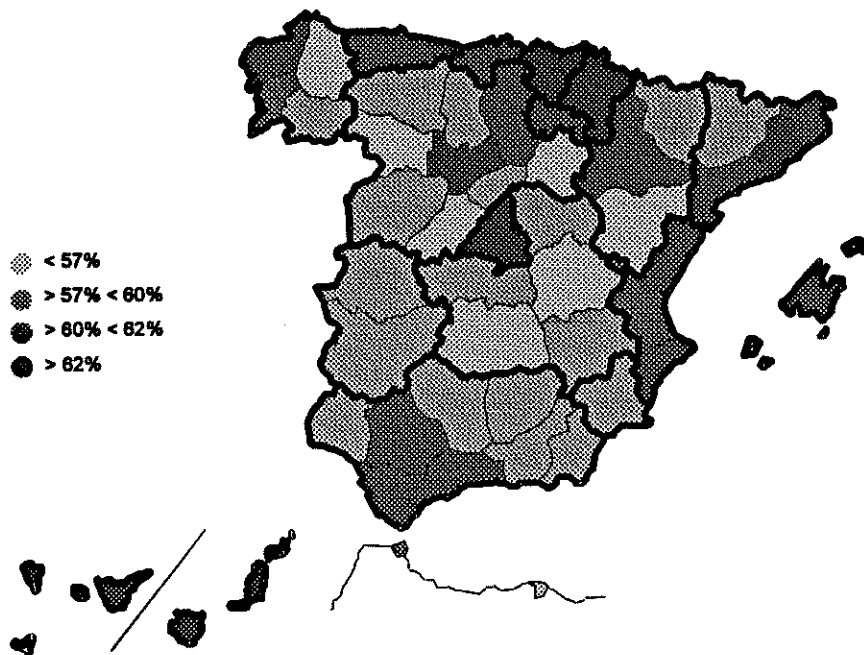

DISTRIBUCIÓN GEOGRÁFICA DE LA POBLACIÓN ESPAÑOLA MAYOR DE 65 AÑOS

SITUACIÓN A 31 DE DICIEMBRE DE 1997

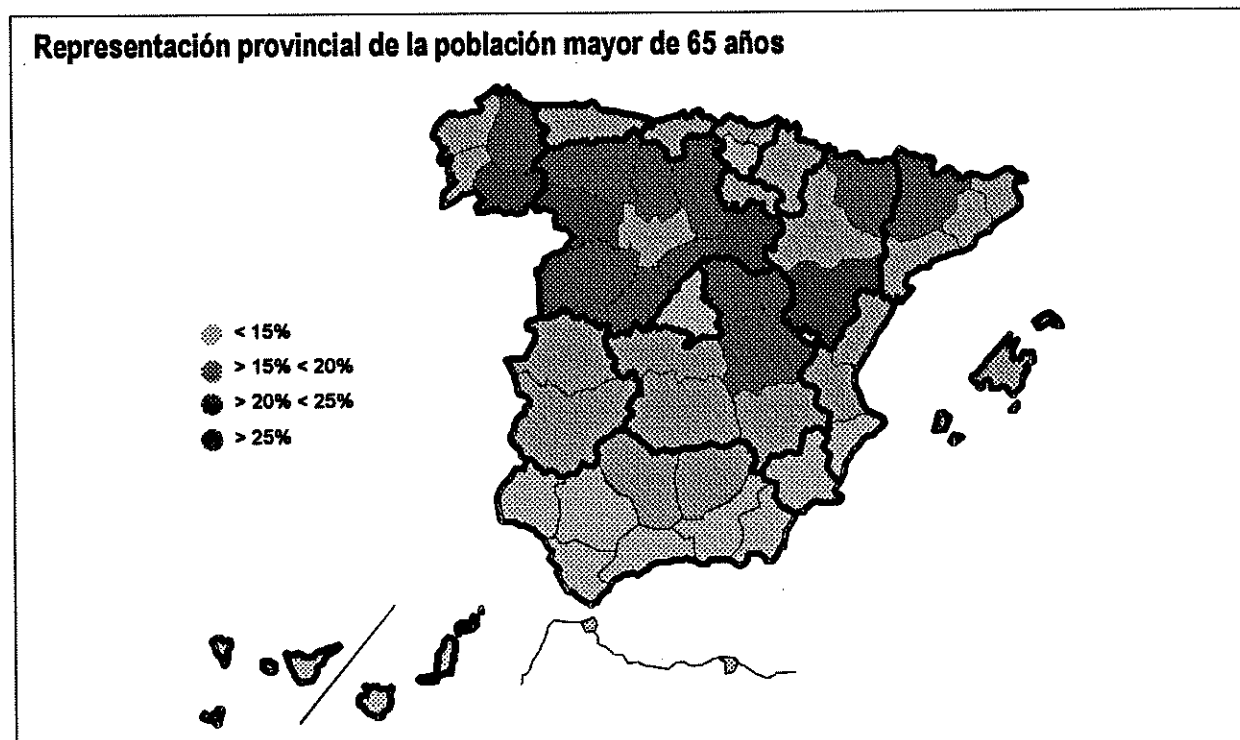
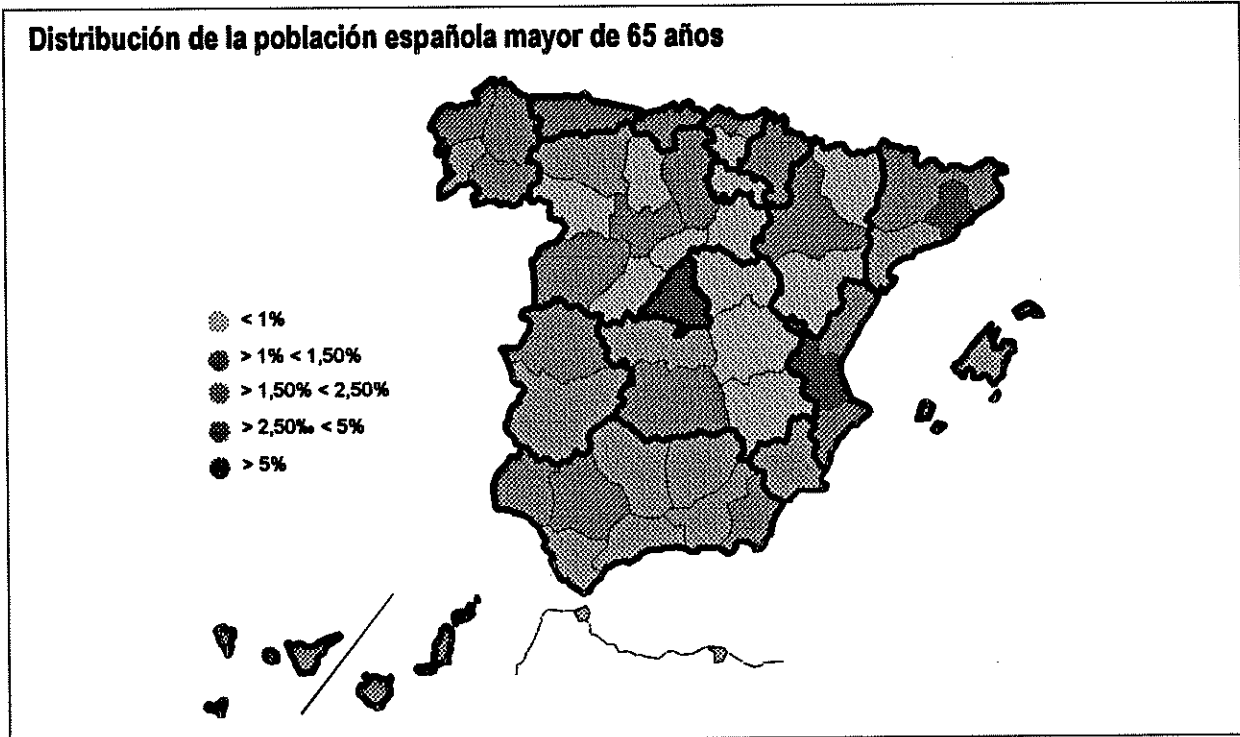

COMPARACION Y DIFERENCIAS ENTRE POBLACION ESPAÑOLA Y
BENEFICIARIOS DE PNNC A 31 DE DICIEMBRE DE 1997

**POBLACIÓN ESPAÑOLA MAYOR DE 20 AÑOS Y BENEFICIARIOS
TOTALES DE PNNC A 31 DE DICIEMBRE DE 1997**



COMPARACIÓN Y DIFERENCIAS ENTRE BENEFICIARIOS TOTALES DE PNNC Y POBLACIÓN ESPAÑOLA MAYOR DE 20 AÑOS

ÁMBITO GEOGRÁFICO	① POBLACIÓN >20 AÑOS	P.A.S.	S.G.I.M.	P.N.Cs.	P.F.H.C. (Mod. N.C.)	② TOTAL PNNC	DIFERENCIAS ②-①
ANDALUCÍA	17,26%	30,92%	19,77%	22,35%	13,90%	23,25%	5,99%
ALMERÍA	1,13%	1,78%	4,00%	1,51%	0,58%	1,99%	0,86%
CÁDIZ	2,61%	7,83%	1,49%	3,11%	2,34%	3,62%	1,01%
CÓRDOBA	1,87%	2,79%	1,28%	2,06%	1,60%	2,04%	0,17%
GRANADA	1,99%	3,10%	1,11%	2,31%	1,50%	2,22%	0,23%
HUELVA	1,08%	1,84%	0,74%	1,89%	1,91%	1,68%	0,60%
JAÉN	1,57%	2,18%	1,23%	1,75%	0,80%	1,72%	0,15%
MÁLAGA	2,94%	3,67%	7,97%	4,11%	1,81%	4,69%	1,75%
SEVILLA	4,06%	7,72%	1,95%	5,61%	3,36%	5,29%	1,23%
ARAGÓN	3,12%	0,83%	2,81%	2,87%	2,50%	2,50%	-0,62%
HUESCA	0,55%	0,20%	0,56%	0,97%	0,62%	0,76%	0,21%
TERUEL	0,37%	0,06%	0,21%	0,33%	0,38%	0,26%	-0,10%
ZARAGOZA	2,21%	0,57%	2,04%	1,57%	1,51%	1,48%	-0,73%
ASTURIAS	2,85%	1,16%	4,24%	2,51%	2,56%	2,59%	-0,27%
ILLES BALEARS	1,84%	1,56%	1,10%	1,72%	1,91%	1,58%	-0,26%
CANARIAS	3,86%	9,18%	1,04%	8,09%	5,94%	6,99%	3,13%
LAS PALMAS	1,98%	6,09%	0,31%	2,67%	3,25%	2,85%	0,87%
S.C. TENERIFE	1,88%	3,09%	0,73%	5,43%	2,69%	4,14%	2,25%
CANTABRIA	1,37%	0,59%	1,45%	1,33%	1,78%	1,23%	-0,14%
CASTILLA Y LEÓN	6,61%	4,99%	10,05%	6,50%	9,93%	6,93%	0,32%
ÁVILA	0,45%	0,43%	0,64%	0,70%	0,58%	0,64%	0,19%
BURGOS	0,92%	0,48%	0,76%	0,79%	0,74%	0,73%	-0,19%
LEÓN	1,36%	1,24%	1,95%	1,25%	3,40%	1,41%	0,04%
PALENCIA	0,47%	0,30%	0,78%	0,56%	0,51%	0,55%	0,08%
SALAMANCA	0,93%	0,85%	2,17%	1,05%	0,91%	1,21%	0,28%
SEGOVIA	0,38%	0,38%	0,65%	0,34%	0,54%	0,40%	0,02%
SORIA	0,25%	0,14%	0,56%	0,18%	0,42%	0,25%	0,00%
VALLADOLID	1,29%	0,67%	1,26%	1,03%	1,88%	1,02%	-0,27%
ZAMORA	0,55%	0,48%	1,27%	0,61%	0,96%	0,71%	0,16%
CASTILLA-LA MANCHA	4,27%	5,36%	6,17%	5,04%	3,11%	5,26%	1,00%
ALBACETE	0,87%	1,40%	1,34%	1,15%	0,85%	1,22%	0,35%
CIUDAD REAL	1,18%	1,50%	0,95%	1,48%	0,77%	1,38%	0,20%
CUENCA	0,52%	0,72%	1,14%	0,69%	0,37%	0,77%	0,25%
GUADALAJARA	0,41%	0,48%	0,59%	0,31%	0,31%	0,39%	-0,02%
TOLEDO	1,29%	1,27%	2,15%	1,41%	0,81%	1,51%	0,22%
CATALUNYA	15,76%	8,60%	8,86%	11,74%	9,17%	10,64%	-5,12%
BARCELONA	12,00%	6,57%	6,13%	8,39%	6,39%	7,64%	-4,36%
GIRONA	1,35%	0,51%	0,73%	0,79%	1,05%	0,74%	-0,61%
LLEIDA	0,93%	0,61%	0,81%	1,07%	0,47%	0,93%	0,01%
TARRAGONA	1,48%	0,91%	1,20%	1,48%	1,26%	1,33%	-0,15%
COMUNIDAD VALENCIANA	9,92%	8,41%	9,84%	8,82%	12,04%	8,98%	-0,94%
ALICANTE	3,31%	3,76%	5,94%	3,01%	4,14%	3,68%	0,37%
CASTELLÓN	1,16%	0,93%	1,06%	0,76%	1,06%	0,85%	-0,32%
VALENCIA	5,45%	3,72%	2,84%	5,05%	6,84%	4,45%	-1,00%
EXTREMADURA	2,66%	3,92%	6,63%	3,16%	4,09%	3,93%	1,26%
BADAJOS	1,62%	3,08%	3,62%	2,17%	2,35%	2,59%	0,98%
CÁCERES	1,05%	0,83%	3,01%	0,99%	1,74%	1,33%	0,29%
GALICIA	7,11%	7,17%	5,32%	11,01%	15,64%	9,40%	2,29%
A CORUÑA	2,89%	3,05%	2,08%	4,88%	8,39%	4,12%	1,23%
LUGO	0,99%	1,26%	0,37%	1,03%	1,60%	0,96%	-0,03%
OURENSE	0,93%	1,10%	0,58%	1,54%	1,30%	1,29%	0,36%
PONTEVEDRA	2,30%	1,77%	2,29%	3,55%	4,35%	3,03%	0,73%
MADRID	12,88%	8,88%	6,34%	7,22%	7,70%	7,36%	-5,52%
MURCIA	2,63%	4,23%	11,87%	2,79%	3,79%	4,68%	2,05%
NAVARRA	1,39%	0,68%	1,07%	0,82%	1,38%	0,85%	-0,54%
PAÍS VASCO	5,48%	2,80%	1,82%	2,53%	3,58%	2,47%	-3,01%
ÁLAVA	0,73%	0,36%	0,28%	0,28%	0,36%	0,29%	-0,43%
GUIPÚZCOA	1,76%	0,94%	0,52%	0,77%	1,30%	0,76%	-1,00%
VIZCAYA	2,99%	1,50%	1,02%	1,48%	1,92%	1,41%	-1,58%
LA RIOJA	0,68%	0,09%	0,59%	0,57%	0,58%	0,49%	-0,19%
CEUTA	0,17%	0,34%	0,46%	0,37%	0,08%	0,38%	0,21%
MELILLA	0,14%	0,29%	0,56%	0,57%	0,31%	0,51%	0,37%
TOTAL ESTADO	100,00%	100,00%	100,00%	100,00%	100,00%	100,00%	



PRESTACIONES DE NATURALEZA NO CONTIBUTIVA (PNNC) TOTAL PNNC NÚMERO DE BENEFICIARIOS A 31 DE DICIEMBRE DE 1997

ÁMBITO GEOGRÁFICO	P.A.S.		S.G.I.M.		P.N.C.		P.F.H.C.		TOTAL PNNC		
	Nº	% (1)	Nº	% (1)	Nº	% (1)	Nº	% (1)	Nº	% (2)	% (1)
ANDALUCÍA	35.978	23,13%	23.669	15,22%	94.445	60,71%	1.467	0,94%	155.559	23,25%	100,00%
ALMERÍA	2.077	15,62%	4.793	36,03%	6.370	47,89%	61	0,46%	13.301	1,99%	100,00%
CÁDIZ	9.109	37,55%	1.778	7,33%	13.122	54,10%	247	1,02%	24.256	3,62%	100,00%
CÓRDOBA	3.248	23,79%	1.538	11,27%	8.695	63,70%	169	1,24%	13.650	2,04%	100,00%
GRANADA	3.612	24,30%	1.324	8,91%	9.770	65,73%	158	1,06%	14.864	2,22%	100,00%
HUELVA	2.140	19,05%	891	7,93%	8.003	71,23%	202	1,80%	11.236	1,68%	100,00%
JAÉN	2.541	22,11%	1.473	12,82%	7.396	64,35%	84	0,73%	11.494	1,72%	100,00%
MÁLAGA	4.266	13,59%	9.539	30,40%	17.384	55,40%	191	0,61%	31.379	4,69%	100,00%
SEVILLA	8.986	25,40%	2.333	6,59%	23.705	67,00%	355	1,00%	35.379	5,29%	100,00%
ARAGÓN	970	5,80%	3.362	20,11%	12.123	72,51%	264	1,58%	16.719	2,50%	100,00%
HUESCA	231	4,55%	673	13,27%	4.103	80,90%	65	1,28%	5.072	0,76%	100,00%
TERUEL	72	4,10%	251	14,29%	1.393	79,33%	40	2,28%	1.756	0,26%	100,00%
ZARAGOZA	667	6,74%	2.438	24,65%	6.627	67,00%	159	1,61%	9.891	1,48%	100,00%
ASTURIAS	1.352	7,81%	5.077	29,32%	10.618	61,32%	270	1,56%	17.317	2,59%	100,00%
ILLES BALEARS	1.814	17,11%	1.315	12,40%	7.270	68,58%	202	1,91%	10.601	1,58%	100,00%
CANARIAS	10.680	22,85%	1.248	2,67%	34.188	73,14%	627	1,34%	46.743	6,99%	100,00%
LAS PALMAS	7.084	37,17%	372	1,95%	11.260	59,08%	343	1,80%	19.059	2,85%	100,00%
S.C. TENERIFE	3.596	12,99%	876	3,16%	22.928	82,82%	284	1,03%	27.684	4,14%	100,00%
CANTABRIA	687	8,35%	1.739	21,13%	5.616	68,24%	188	2,28%	8.230	1,23%	100,00%
CASTILLA Y LEÓN	5.807	12,53%	12.035	25,97%	27.457	59,24%	1.048	2,26%	46.347	6,93%	100,00%
ÁVILA	505	11,80%	772	18,03%	2.943	68,75%	61	1,42%	4.281	0,64%	100,00%
BURGOS	561	11,51%	915	18,78%	3.318	68,10%	78	1,60%	4.872	0,73%	100,00%
LEÓN	1.448	15,40%	2.334	24,82%	5.264	55,97%	359	3,82%	9.405	1,41%	100,00%
PALENCIA	349	9,41%	938	25,30%	2.366	63,83%	54	1,46%	3.707	0,55%	100,00%
SALAMANCA	992	12,20%	2.694	31,91%	4.447	54,71%	96	1,18%	8.129	1,21%	100,00%
SEGOVIA	444	16,47%	774	28,71%	1.421	52,71%	57	2,11%	2.696	0,40%	100,00%
SORIA	167	10,16%	674	41,00%	759	46,17%	44	2,68%	1.644	0,25%	100,00%
VALLADOLID	783	11,45%	1.513	22,12%	4.345	63,53%	198	2,90%	6.839	1,02%	100,00%
ZAMORA	558	11,63%	1.521	31,86%	2.594	54,34%	101	2,12%	4.774	0,71%	100,00%
CASTILLA-LA MANCHA	6.236	17,70%	7.384	20,96%	21.281	60,41%	328	0,93%	35.229	5,26%	100,00%
ALBACETE	1.625	19,90%	1.606	19,66%	4.846	59,34%	90	1,10%	8.167	1,22%	100,00%
CIUDAD REAL	1.742	18,90%	1.139	12,36%	6.253	67,86%	81	0,88%	9.215	1,38%	100,00%
CUENCA	837	16,27%	1.362	26,48%	2.905	56,48%	39	0,76%	5.143	0,77%	100,00%
GUADALAJARA	553	21,11%	703	26,84%	1.330	50,78%	33	1,26%	2.619	0,39%	100,00%
TOLEDO	1.479	14,67%	2.574	25,52%	5.947	58,97%	85	0,84%	10.085	1,51%	100,00%
CATALUNYA	10.005	14,06%	10.610	14,91%	49.581	69,67%	968	1,36%	71.164	10,64%	100,00%
BARCELONA	7.640	14,95%	7.340	14,36%	35.457	69,37%	674	1,32%	51.111	7,64%	100,00%
GIRONA	599	12,17%	871	17,70%	3.340	67,87%	111	2,26%	4.921	0,74%	100,00%
LLEIDA	706	11,31%	968	15,50%	4.521	72,39%	50	0,80%	6.245	0,93%	100,00%
TARRAGONA	1.060	11,93%	1.431	16,10%	6.263	70,47%	133	1,50%	8.887	1,33%	100,00%
COMUNIDAD VALENCIANA	9.783	16,28%	11.777	19,60%	37.248	62,00%	1.271	2,12%	60.079	8,98%	100,00%
ALICANTE	4.371	17,76%	7.105	28,87%	12.697	51,59%	437	1,78%	24.610	3,68%	100,00%
CASTELLÓN	1.080	19,02%	1.267	22,31%	3.220	56,70%	112	1,97%	5.679	0,85%	100,00%
VALENCIA	4.332	14,54%	3.405	11,43%	21.331	71,60%	722	2,42%	29.790	4,45%	100,00%
EXTREMADURA	4.559	17,35%	7.936	30,21%	13.343	50,79%	432	1,64%	26.270	3,93%	100,00%
BADAJOS	3.589	20,69%	4.336	24,99%	9.177	52,89%	248	1,43%	17.350	2,59%	100,00%
CÁCERES	970	10,87%	3.600	40,36%	4.166	46,70%	184	2,06%	8.920	1,33%	100,00%
GALICIA	8.345	13,27%	6.367	10,13%	46.508	73,97%	1.651	2,63%	62.871	9,40%	100,00%
A CORUÑA	3.547	12,87%	2.492	9,05%	20.626	74,86%	886	3,22%	27.551	4,12%	100,00%
LUGO	1.462	22,70%	444	6,89%	4.365	67,78%	169	2,62%	6.440	0,96%	100,00%
OURENSE	1.277	14,83%	691	8,02%	6.507	75,56%	137	1,59%	8.612	1,29%	100,00%
PONTEVEDRA	2.059	10,16%	2.740	13,52%	15.010	74,06%	459	2,26%	20.268	3,03%	100,00%
MADRID	10.337	20,99%	7.591	15,41%	30.512	61,95%	813	1,65%	49.253	7,36%	100,00%
MURCIA	4.924	15,72%	14.208	45,35%	11.798	37,66%	400	1,28%	31.330	4,68%	100,00%
NAVARRA	789	13,92%	1.283	22,64%	3.449	60,86%	146	2,58%	5.667	0,85%	100,00%
PAÍS VASCO	3.253	19,72%	2.177	13,19%	10.692	64,80%	378	2,29%	16.500	2,47%	100,00%
ÁLAVA	416	21,12%	332	16,85%	1.184	60,10%	38	1,93%	1.970	0,29%	100,00%
GUIPÚZCOA	1.089	21,34%	625	12,25%	3.253	63,73%	137	2,68%	5.104	0,76%	100,00%
VIZCAYA	1.748	18,54%	1.220	12,94%	6.255	66,36%	203	2,15%	9.426	1,41%	100,00%
LA RIOJA	108	3,28%	706	21,46%	2.415	73,40%	61	1,85%	3.290	0,49%	100,00%
CEUTA	398	15,81%	551	21,89%	1.560	61,98%	8	0,32%	2.517	0,38%	100,00%
MELILLA	343	9,95%	670	19,44%	2.400	69,65%	33	0,96%	3.446	0,51%	100,00%
TOTAL ESTADO	116.368	17,39%	119.705	17,89%	422.504	63,14%	10.555	1,58%	669.132	100,00%	100,00%

(1) Calculado sobre la suma de las diferentes pensiones o subsidios en cada provincia o comunidad.

(2) Calculado sobre el total de las PNNC



PRESTACIONES DE NATURALEZA NO CONTRIBUTIVA (PNNC) BENEFICIARIOS A 31 DE DICIEMBRE DE 1997

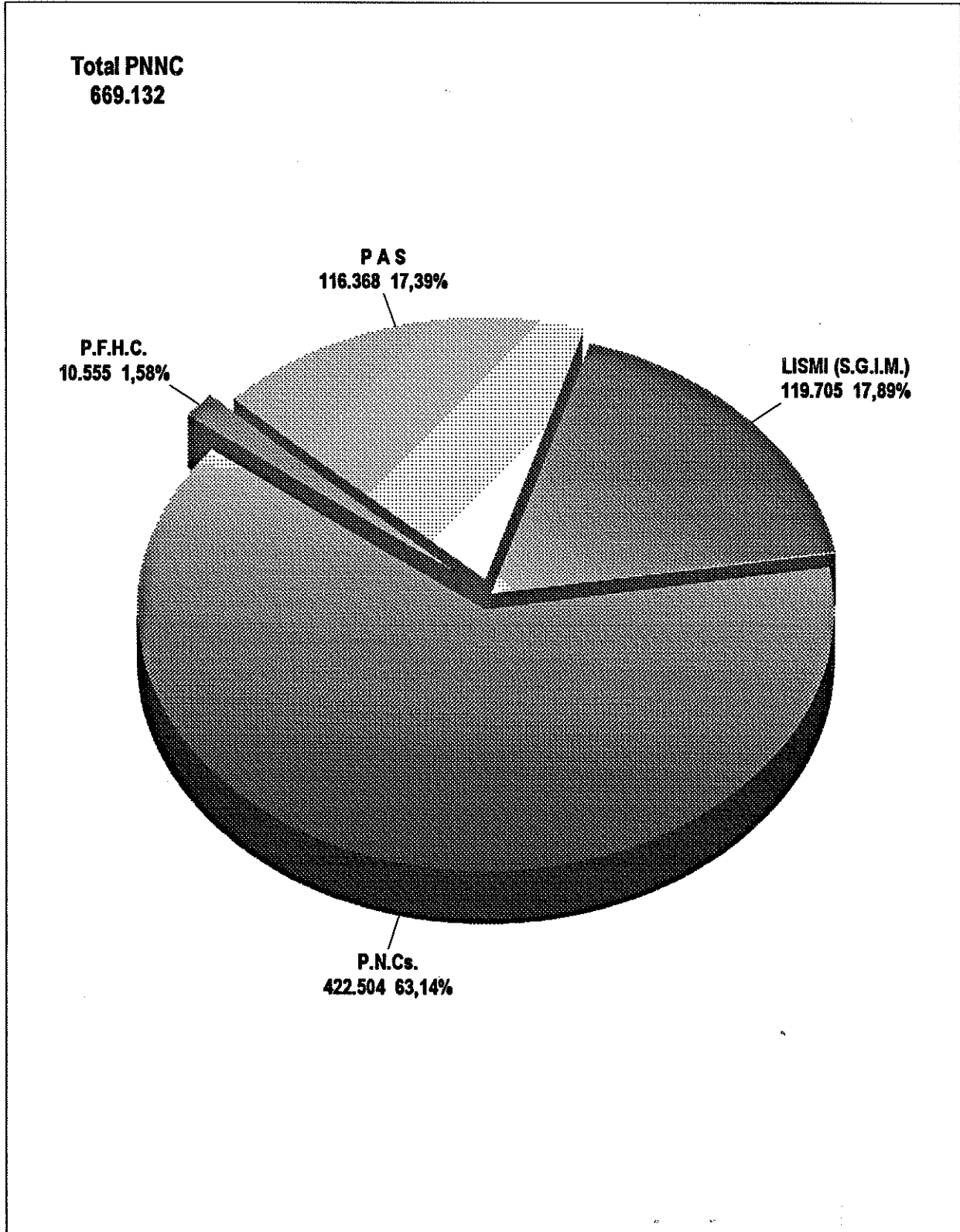

**BENEFICIARIOS DE PANC DE ENFERMEDAD E/O INVALIDEZ
A 31 DE DICIEMBRE DE 1997**



PRESTACIONES DE NATURALEZA NO CONTIBUTIVA (PNNC) ENFERMEDAD E/O INVALIDEZ NÚMERO DE BENEFICIARIOS A 31 DE DICIEMBRE DE 1997

ÁMBITO GEOGRÁFICO	P.A.S.		S.G.I.M.		P.N.C.		P.F.H.C.		TOTAL PNNC ENF./INV.		
	Nº	% (1)	Nº	% (1)	Nº	% (1)	Nº	% (1)	Nº	% (2)	% (1)
ANDALUCÍA	23.897	28,03%	10.855	12,73%	49.040	57,52%	1.467	1,72%	85.259	24,82%	100,00%
ALMERÍA	1.256	16,81%	1.748	23,39%	4.408	58,99%	61	0,82%	7.473	2,18%	100,00%
CÁDIZ	6.464	42,99%	1.298	8,63%	7.026	46,73%	247	1,64%	15.035	4,38%	100,00%
CÓRDOBA	1.977	27,83%	978	13,77%	3.980	56,02%	169	2,38%	7.104	2,07%	100,00%
GRANADA	2.318	28,22%	621	7,56%	5.117	62,30%	158	1,92%	8.214	2,39%	100,00%
HUELVA	1.466	23,89%	397	6,47%	4.072	66,35%	202	3,29%	6.137	1,79%	100,00%
JAÉN	1.616	28,21%	879	15,34%	3.150	54,98%	84	1,47%	5.729	1,67%	100,00%
MÁLAGA	2.240	14,08%	3.632	22,84%	9.842	61,88%	191	1,20%	15.905	4,63%	100,00%
SEVILLA	6.560	33,36%	1.302	6,62%	11.445	58,21%	355	1,81%	19.662	5,73%	100,00%
ARAGÓN	348	5,94%	1.330	22,72%	3.912	66,83%	264	4,51%	5.854	1,70%	100,00%
HUESCA	77	5,86%	200	15,21%	973	73,99%	65	4,94%	1.315	0,38%	100,00%
TERUEL	23	3,54%	137	21,08%	450	69,23%	40	6,15%	650	0,19%	100,00%
ZARAGOZA	248	6,38%	993	25,53%	2.489	64,00%	159	4,09%	3.889	1,13%	100,00%
ASTURIAS	560	6,70%	2.084	24,94%	5.443	65,13%	270	3,23%	8.357	2,43%	100,00%
ILLES BALEARS	754	13,68%	502	9,11%	4.053	73,54%	202	3,67%	5.511	1,60%	100,00%
CANARIAS	9.237	31,09%	974	3,28%	18.875	63,52%	627	2,11%	29.713	8,65%	100,00%
LAS PALMAS	6.287	48,05%	319	2,44%	6.135	46,89%	343	2,62%	13.084	3,81%	100,00%
S.C. TENERIFE	2.950	17,74%	655	3,94%	12.740	76,61%	284	1,71%	16.629	4,84%	100,00%
CANTABRIA	442	9,92%	741	16,63%	3.085	69,23%	188	4,22%	4.456	1,30%	100,00%
CASTILLA Y LEÓN	3.804	17,85%	3.605	16,91%	12.856	60,32%	1.048	4,92%	21.313	6,21%	100,00%
ÁVILA	366	18,66%	219	11,17%	1.315	67,06%	61	3,11%	1.961	0,57%	100,00%
BURGOS	303	12,68%	366	15,31%	1.643	68,74%	78	3,26%	2.390	0,70%	100,00%
LEÓN	997	19,59%	806	15,83%	2.928	57,52%	359	7,05%	5.090	1,48%	100,00%
PALENCIA	194	12,25%	269	16,98%	1.067	67,36%	54	3,41%	1.584	0,46%	100,00%
SALAMANCA	634	21,50%	605	20,52%	1.614	54,73%	96	3,26%	2.949	0,86%	100,00%
SEGOVIA	350	26,34%	162	12,19%	760	57,19%	57	4,29%	1.329	0,39%	100,00%
SORIA	80	13,42%	152	25,50%	320	53,69%	44	7,38%	596	0,17%	100,00%
VALLADOLID	509	15,31%	572	17,21%	2.045	61,52%	198	5,96%	3.324	0,97%	100,00%
ZAMORA	371	17,75%	454	21,72%	1.164	55,69%	101	4,83%	2.090	0,61%	100,00%
CASTILLA-LA MANCHA	3.788	23,59%	2.532	15,76%	9.413	58,61%	328	2,04%	16.061	4,68%	100,00%
ALBACETE	1.193	27,74%	576	13,40%	2.441	56,77%	90	2,09%	4.300	1,25%	100,00%
CIUDAD REAL	1.100	25,47%	470	10,88%	2.667	61,76%	81	1,88%	4.318	1,26%	100,00%
CUENCA	514	21,34%	427	17,73%	1.429	59,32%	39	1,62%	2.409	0,70%	100,00%
GUADALAJARA	279	24,22%	175	15,19%	665	57,73%	33	2,86%	1.152	0,34%	100,00%
TOLEDO	702	18,08%	884	22,77%	2.211	56,96%	85	2,19%	3.882	1,13%	100,00%
CATALUNYA	4.985	14,48%	5.947	17,28%	22.521	65,43%	968	2,81%	34.421	10,02%	100,00%
BARCELONA	3.757	15,26%	4.267	17,33%	15.918	64,67%	674	2,74%	24.616	7,17%	100,00%
GIRONA	314	13,06%	384	15,97%	1.595	66,35%	111	4,62%	2.404	0,70%	100,00%
LLEIDA	326	13,43%	477	19,65%	1.575	64,87%	50	2,06%	2.428	0,71%	100,00%
TARRAGONA	588	11,82%	819	16,47%	3.433	69,03%	133	2,67%	4.973	1,45%	100,00%
COMUNIDAD VALENCIANA	6.409	20,27%	5.168	16,34%	18.774	59,37%	1.271	4,02%	31.622	9,21%	100,00%
ALICANTE	2.696	21,28%	2.666	21,04%	6.871	54,23%	437	3,45%	12.670	3,69%	100,00%
CASTELLÓN	545	16,54%	528	16,02%	2.111	64,05%	112	3,40%	3.296	0,96%	100,00%
VALENCIA	3.168	20,24%	1.974	12,61%	9.792	62,54%	722	4,61%	15.656	4,56%	100,00%
EXTREMADURA	3.237	27,15%	2.407	20,19%	5.846	49,04%	432	3,62%	11.922	3,47%	100,00%
BADAJOS	2.600	32,31%	1.243	15,45%	3.956	49,16%	248	3,08%	8.047	2,34%	100,00%
CÁCERES	637	16,44%	1.164	30,04%	1.890	48,77%	184	4,75%	3.875	1,13%	100,00%
GALICIA	4.422	13,27%	3.415	10,25%	23.826	71,52%	1.651	4,96%	33.314	9,70%	100,00%
A CORUÑA	1.893	13,28%	1.325	9,29%	10.152	71,21%	886	6,21%	14.256	4,15%	100,00%
LUGO	771	21,85%	306	8,67%	2.282	64,68%	169	4,79%	3.528	1,03%	100,00%
OURENSE	699	14,27%	398	8,12%	3.666	74,82%	137	2,80%	4.900	1,43%	100,00%
PONTEVEDRA	1.059	9,96%	1.386	13,04%	7.726	72,68%	459	4,32%	10.630	3,10%	100,00%
MADRID	5.026	20,86%	4.930	20,46%	13.328	55,31%	813	3,37%	24.097	7,02%	100,00%
MURCIA	3.866	24,01%	3.369	20,92%	8.469	52,59%	400	2,48%	16.104	4,69%	100,00%
NAVARRA	289	20,05%	128	8,88%	878	60,93%	146	10,13%	1.441	0,42%	100,00%
PAÍS VASCO	1.268	15,03%	1.151	13,64%	5.642	66,86%	378	4,48%	8.439	2,46%	100,00%
ÁLAVA	197	19,20%	171	16,67%	620	60,43%	38	3,70%	1.026	0,30%	100,00%
GUIPÚZCOA	191	8,79%	282	12,98%	1.563	71,93%	137	6,30%	2.173	0,63%	100,00%
VIZCAYA	880	16,79%	698	13,32%	3.459	66,01%	203	3,87%	5.240	1,53%	100,00%
LA RIOJA	65	4,13%	183	11,63%	1.264	80,36%	61	3,88%	1.573	0,46%	100,00%
CEUTA	173	11,13%	312	20,08%	1.061	68,28%	8	0,51%	1.554	0,45%	100,00%
MELILLA	171	7,04%	338	13,91%	1.888	77,70%	33	1,36%	2.430	0,71%	100,00%
TOTAL ESTADO	72.741	21,18%	49.971	14,55%	210.174	61,20%	10.555	3,07%	343.441	100,00%	100,00%

(1) Calculado sobre la suma de las diferentes pensiones o subsidios en cada provincia o comunidad.

(2) Calculado sobre el total de las PNNC de enfermedad e/o invalidez.



BENEFICIARIOS DE PNNC DE ENFERMEDAD E/O INVALIDEZ SITUACIÓN A 31 DE DICIEMBRE DE 1997

PNNC de Enfermedad e/o Invalidez
343.4491 51,33%

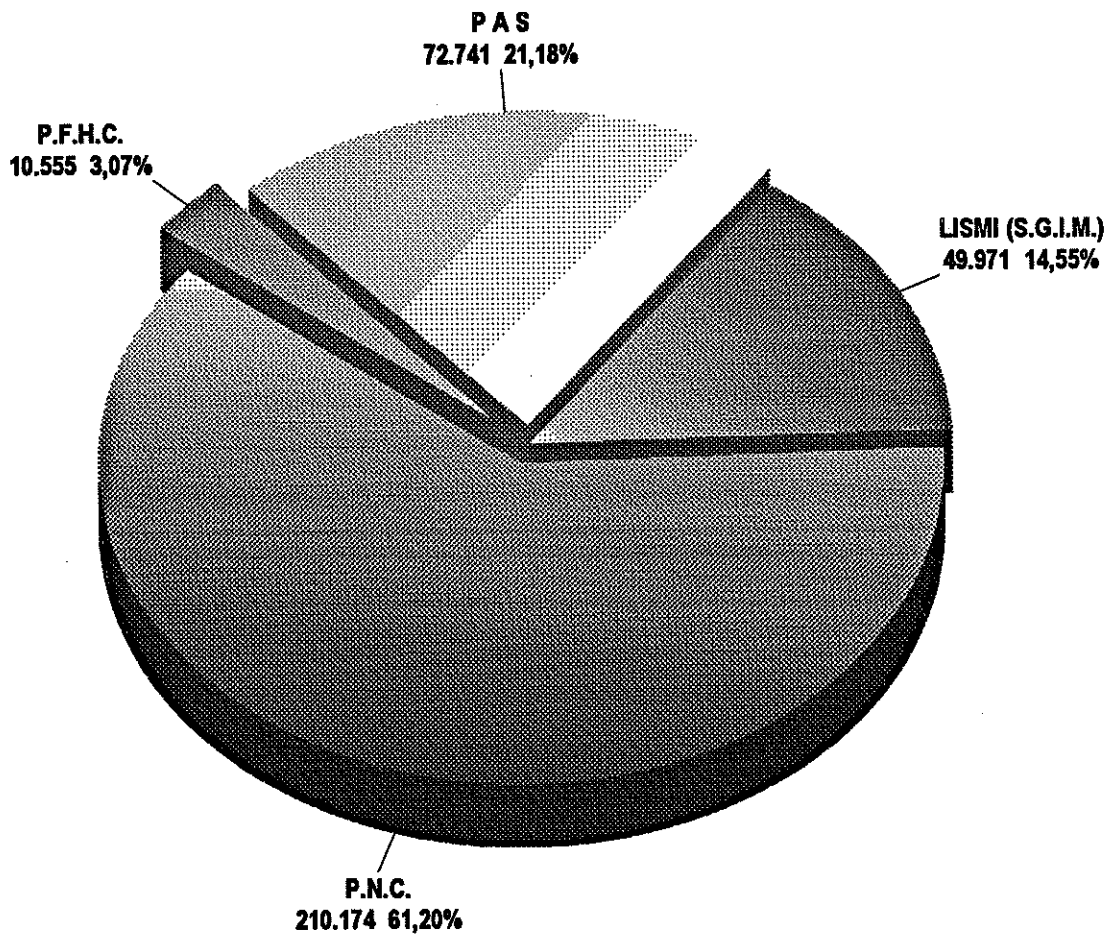

**BENEFICIARIOS DE PNNC DE ANCIANIDAD Y/O JUBILACIÓN
A 31 DE DICIEMBRE DE 1997**



**PRESTACIONES DE NATURALEZA NO CONTIBUTIVA (PNNC)
ANCIANIDAD Y/O JUBILACIÓN
NÚMERO DE BENEFICIARIOS A 31 DE DICIEMBRE DE 1997**

ÁMBITO GEOGRÁFICO	P.A.S.		S.G.I.M.		P.N.C.		TOTAL PNNC ANC./JUB.		
	Nº	% (1)	Nº	% (1)	Nº	% (1)	Nº	% (2)	% (1)
ANDALUCÍA	12.081	17,18%	12.814	18,23%	45.405	64,59%	70.300	21,58%	100,00%
ALMERÍA	821	14,09%	3.045	52,25%	1.962	33,67%	5.828	1,79%	100,00%
CÁDIZ	2.645	28,68%	480	5,21%	6.096	66,11%	9.221	2,83%	100,00%
CÓRDOBA	1.271	19,42%	560	8,55%	4.715	72,03%	6.546	2,01%	100,00%
GRANADA	1.294	19,46%	703	10,57%	4.653	69,97%	6.650	2,04%	100,00%
HUELVA	674	13,22%	494	9,69%	3.931	77,09%	5.099	1,57%	100,00%
JAÉN	925	16,05%	594	10,30%	4.246	73,65%	5.765	1,77%	100,00%
MÁLAGA	2.025	13,09%	5.907	38,17%	7.542	48,74%	15.474	4,75%	100,00%
SEVILLA	2.426	15,44%	1.031	6,56%	12.260	78,00%	15.717	4,83%	100,00%
ARAGÓN	622	5,72%	2.032	18,70%	8.211	75,57%	10.865	3,34%	100,00%
HUESCA	154	4,10%	473	12,59%	3.130	83,31%	3.757	1,15%	100,00%
TERUEL	49	4,43%	114	10,31%	943	85,26%	1.106	0,34%	100,00%
ZARAGOZA	419	6,98%	1.445	24,08%	4.138	68,94%	6.002	1,84%	100,00%
ASTURIAS	792	8,84%	2.993	33,48%	5.175	57,76%	8.960	2,75%	100,00%
ILLES BALEARS	1.060	20,83%	813	15,97%	3.217	63,20%	5.090	1,56%	100,00%
CANARIAS	1.443	8,47%	274	1,61%	15.313	89,92%	17.030	5,23%	100,00%
LAS PALMAS	797	13,34%	53	0,89%	5.125	85,77%	5.975	1,83%	100,00%
S.C. TENERIFE	646	5,84%	221	2,00%	10.188	92,16%	11.055	3,39%	100,00%
CANTABRIA	245	6,49%	998	26,44%	2.531	67,06%	3.774	1,16%	100,00%
CASTILLA Y LEÓN	2.003	8,00%	8.430	33,67%	14.601	58,32%	25.034	7,69%	100,00%
ÁVILA	139	5,99%	553	23,84%	1.628	70,17%	2.320	0,71%	100,00%
BURGOS	258	10,39%	549	22,12%	1.675	67,49%	2.482	0,76%	100,00%
LEÓN	451	10,45%	1.528	35,41%	2.336	54,14%	4.315	1,32%	100,00%
PALENCIA	155	7,30%	669	31,51%	1.299	61,19%	2.123	0,65%	100,00%
SALAMANCA	358	6,91%	1.989	38,40%	2.833	54,69%	5.180	1,59%	100,00%
SEGOVIA	94	6,88%	612	44,77%	661	48,35%	1.367	0,42%	100,00%
SORIA	87	8,30%	522	49,81%	439	41,89%	1.048	0,32%	100,00%
VALLADOLID	274	7,80%	941	26,77%	2.300	65,43%	3.515	1,08%	100,00%
ZAMORA	187	6,97%	1.067	39,75%	1.430	53,28%	2.684	0,82%	100,00%
CASTILLA-LA MANCHA	2.448	12,77%	4.852	25,31%	11.868	61,92%	19.168	5,89%	100,00%
ALBACETE	432	11,17%	1.030	26,64%	2.405	62,19%	3.867	1,19%	100,00%
CIUDAD REAL	642	13,11%	669	13,66%	3.586	73,23%	4.897	1,50%	100,00%
CUENCA	323	11,81%	935	34,20%	1.476	53,99%	2.734	0,84%	100,00%
GUADALAJARA	274	18,68%	528	35,99%	665	45,33%	1.467	0,45%	100,00%
TOLEDO	777	12,53%	1.690	27,24%	3.736	60,23%	6.203	1,90%	100,00%
CATALUNYA	5.020	13,66%	4.663	12,69%	27.060	73,65%	36.743	11,28%	100,00%
BARCELONA	3.883	14,66%	3.073	11,60%	19.539	73,75%	26.495	8,14%	100,00%
GIRONA	285	11,32%	487	19,35%	1.745	69,33%	2.517	0,77%	100,00%
LLEIDA	380	9,96%	491	12,86%	2.946	77,18%	3.817	1,17%	100,00%
TARRAGONA	472	12,06%	612	15,64%	2.830	72,30%	3.914	1,20%	100,00%
COMUNIDAD VALENCIANA	3.374	11,86%	6.609	23,22%	18.474	64,92%	28.457	8,74%	100,00%
ALICANTE	1.675	14,03%	4.439	37,18%	5.826	48,79%	11.940	3,67%	100,00%
CASTELLÓN	535	22,45%	739	31,01%	1.109	46,54%	2.383	0,73%	100,00%
VALENCIA	1.164	8,24%	1.431	10,12%	11.539	81,64%	14.134	4,34%	100,00%
EXTREMADURA	1.322	9,21%	5.529	38,53%	7.497	52,25%	14.348	4,41%	100,00%
BADAJOS	989	10,63%	3.093	33,25%	5.221	56,12%	9.303	2,86%	100,00%
CÁCERES	333	6,60%	2.436	48,29%	2.276	45,11%	5.045	1,55%	100,00%
GALICIA	3.923	13,27%	2.952	9,99%	22.682	76,74%	29.557	9,08%	100,00%
A CORUÑA	1.654	12,44%	1.167	8,78%	10.474	78,78%	13.295	4,08%	100,00%
LUGO	691	23,73%	138	4,74%	2.083	71,53%	2.912	0,89%	100,00%
OURENSE	578	15,57%	293	7,89%	2.841	76,54%	3.712	1,14%	100,00%
PONTEVEDRA	1.000	10,38%	1.354	14,05%	7.284	75,58%	9.638	2,96%	100,00%
MADRID	5.311	21,11%	2.661	10,58%	17.184	68,31%	25.156	7,72%	100,00%
MURCIA	1.058	6,95%	10.839	71,19%	3.329	21,86%	15.226	4,67%	100,00%
NÁVARRA	500	11,83%	1.155	27,33%	2.571	60,84%	4.226	1,30%	100,00%
PAÍS VASCO	1.985	24,62%	1.026	12,73%	5.050	62,65%	8.061	2,48%	100,00%
ÁLAVA	219	23,20%	161	17,06%	564	59,75%	944	0,29%	100,00%
GUIPÚZCOA	898	30,64%	343	11,70%	1.690	57,66%	2.931	0,90%	100,00%
VIZCAYA	868	20,74%	522	12,47%	2.796	66,79%	4.186	1,29%	100,00%
LA RIOJA	43	2,50%	523	30,46%	1.151	67,04%	1.717	0,53%	100,00%
CEUTA	225	23,36%	239	24,82%	499	51,82%	963	0,30%	100,00%
MELILLA	172	16,93%	332	32,68%	512	50,39%	1.016	0,31%	100,00%
TOTAL ESTADO	43.627	13,40%	69.734	21,41%	212.330	65,19%	325.691	100,00%	100,00%

(1) Calculado sobre la suma de las diferentes pensiones o subsidios en cada provincia o comunidad.

(2) Calculado sobre el total de las PNNC de ancianidad y/o jubilación.



BENEFICIARIOS DE PNC DE ANCIANIDAD Y/O JUBILACIÓN SITUACIÓN A 31 DE DICIEMBRE DE 1997

PNC de Ancianidad y/o Jubilación
325.691 48,67%

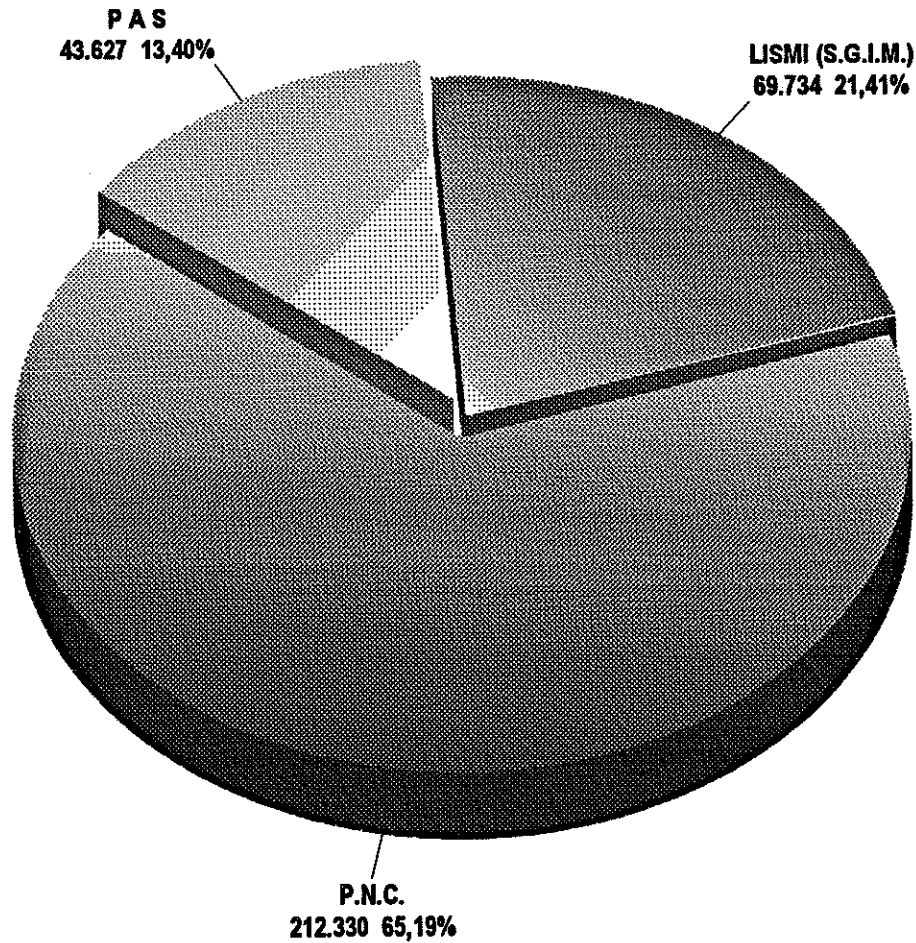

DISTRIBUCIÓN POR CADA MIL HABITANTES DE LOS BENEFICIARIOS
DE LAS PRESTACIONES DE NATURALEZA NO CONTRIBUTIVA



**% BENEFICIARIOS DE PRESTACIONES DE NATURALEZA NO CONTRIBUTIVA (PNNC)
Y POBLACIÓN ESPAÑOLA MAYOR DE 20 AÑOS**

ÁMBITO GEOGRÁFICO	POBLACIÓN > 20 AÑOS	P.A.S. % (1)	S.G.I.M. % (1)	P.N.Cs. % (1)	P.F.H.C. (No Cont.) % (1)	TOTAL PNNC % (1)
ANDALUCÍA	5.239.023	6,87 %	4,52 %	18,03 %	0,28 %	29,69 %
ALMERÍA	343.673	6,04 %	13,95 %	18,54 %	0,18 %	38,70 %
CÁDIZ	793.785	11,48 %	2,24 %	16,53 %	0,31 %	30,56 %
CÓRDOBA	567.569	5,72 %	2,71 %	15,32 %	0,30 %	24,05 %
GRANADA	604.798	5,97 %	2,19 %	16,15 %	0,26 %	24,58 %
HUELVA	328.804	6,51 %	2,71 %	24,34 %	0,61 %	34,17 %
JAÉN	476.101	5,34 %	3,09 %	15,53 %	0,18 %	24,14 %
MÁLAGA	891.872	4,78 %	10,70 %	19,49 %	0,21 %	35,18 %
SEVILLA	1.232.421	7,29 %	1,89 %	19,23 %	0,29 %	28,71 %
ARAGÓN	947.440	1,02 %	3,55 %	12,80 %	0,28 %	17,65 %
HUESCA	166.511	1,39 %	4,04 %	24,64 %	0,39 %	30,46 %
TERUEL	111.010	0,65 %	2,26 %	12,55 %	0,36 %	15,82 %
ZARAGOZA	669.919	1,00 %	3,64 %	9,89 %	0,24 %	14,76 %
ASTURIAS	866.566	1,56 %	5,86 %	12,25 %	0,31 %	19,98 %
ILLES BALEARS	558.634	3,25 %	2,35 %	13,01 %	0,36 %	18,98 %
CANARIAS	1.171.786	9,11 %	1,07 %	29,18 %	0,54 %	39,89 %
LAS PALMAS	599.766	11,81 %	0,62 %	18,77 %	0,57 %	31,78 %
S.C. TENERIFE	572.020	6,29 %	1,53 %	40,08 %	0,50 %	48,40 %
CANTABRIA	416.190	1,65 %	4,18 %	13,49 %	0,45 %	19,77 %
CASTILLA Y LEÓN	2.006.227	2,89 %	6,00 %	13,69 %	0,52 %	23,10 %
ÁVILA	135.521	3,73 %	5,70 %	21,72 %	0,45 %	31,59 %
BURGOS	279.180	2,01 %	3,28 %	11,88 %	0,28 %	17,45 %
LEÓN	413.588	3,50 %	5,64 %	12,73 %	0,87 %	22,74 %
PALENCIA	144.134	2,42 %	6,51 %	16,42 %	0,37 %	25,72 %
SALAMANCA	283.225	3,50 %	9,16 %	15,70 %	0,34 %	28,70 %
SEGOVIA	116.530	3,81 %	6,64 %	12,19 %	0,49 %	23,14 %
SORIA	75.234	2,22 %	8,96 %	10,09 %	0,58 %	21,85 %
VALLADOLID	392.259	2,00 %	3,86 %	11,08 %	0,50 %	17,43 %
ZAMORA	166.556	3,35 %	9,13 %	15,57 %	0,61 %	28,66 %
CASTILLA-LA MANCHA	1.295.865	4,81 %	5,70 %	16,42 %	0,25 %	27,19 %
ALBACETE	264.065	6,15 %	6,08 %	18,35 %	0,34 %	30,93 %
CIUDAD REAL	358.031	4,87 %	3,18 %	17,46 %	0,23 %	25,74 %
CUENCA	157.670	5,31 %	8,64 %	18,42 %	0,25 %	32,62 %
GUADALAJARA	125.321	4,41 %	5,61 %	10,61 %	0,26 %	20,90 %
TOLEDO	390.778	3,78 %	6,59 %	15,22 %	0,22 %	25,81 %
CATALUNYA	4.783.412	2,09 %	2,22 %	10,37 %	0,20 %	14,88 %
BARCELONA	3.842.224	2,10 %	2,02 %	9,73 %	0,19 %	14,03 %
GIRONA	409.713	1,46 %	2,13 %	8,15 %	0,27 %	12,01 %
LLEIDA	281.367	2,51 %	3,44 %	16,07 %	0,18 %	22,20 %
TARRAGONA	450.108	2,35 %	3,18 %	13,91 %	0,30 %	19,74 %
COMUNIDAD VALENCIANA	3.012.203	3,25 %	3,91 %	12,37 %	0,42 %	19,95 %
ALICANTE	1.004.598	4,35 %	7,07 %	12,64 %	0,43 %	24,50 %
CASTELLÓN	353.372	3,06 %	3,59 %	9,11 %	0,32 %	16,07 %
VALENCIA	1.654.233	2,62 %	2,06 %	12,89 %	0,44 %	18,01 %
EXTREMADURA	808.723	5,64 %	9,81 %	16,50 %	0,53 %	32,48 %
BADAJOS	490.954	7,31 %	8,83 %	18,69 %	0,51 %	35,34 %
CÁCERES	317.769	3,05 %	11,33 %	13,11 %	0,58 %	28,07 %
GALICIA	2.158.303	3,87 %	2,95 %	21,55 %	0,76 %	29,13 %
A CORUÑA	876.332	4,05 %	2,84 %	23,54 %	1,01 %	31,44 %
LUGO	301.713	4,85 %	1,47 %	14,47 %	0,56 %	21,34 %
OURENSE	282.692	4,52 %	2,44 %	23,02 %	0,48 %	30,46 %
PONTEVEDRA	697.566	2,95 %	3,93 %	21,52 %	0,66 %	29,06 %
MADRID	3.909.988	2,64 %	1,94 %	7,80 %	0,21 %	12,60 %
MURCIA	799.692	6,16 %	17,77 %	14,75 %	0,50 %	39,18 %
NAVARRA	420.682	1,88 %	3,05 %	8,20 %	0,35 %	13,47 %
PAÍS VASCO	1.662.506	1,96 %	1,31 %	6,43 %	0,23 %	9,92 %
ÁLAVA	220.832	1,88 %	1,50 %	5,36 %	0,17 %	8,92 %
GUIPÚZCOA	534.170	2,04 %	1,17 %	6,09 %	0,26 %	9,56 %
VIZCAYA	907.504	1,93 %	1,34 %	6,89 %	0,22 %	10,39 %
LA RIOJA	206.918	0,52 %	3,41 %	11,67 %	0,29 %	15,90 %
CEUTA	50.924	7,82 %	10,82 %	30,63 %	0,16 %	49,43 %
MELILLA	43.208	7,94 %	15,51 %	55,55 %	0,76 %	79,75 %
TOTAL ESTADO	30.358.290	3,83 %	3,94 %	13,92 %	0,35 %	22,04 %

(1) % de población mayor de 20 años protegida por algún tipo de PNNC en cada provincia y/o Comunidad.

DISTRIBUCIÓN GEOGRÁFICA DE LOS BENEFICIARIOS DE PRESTACIONES DE NATURALEZA NO CONTRIBUTIVA (PNNC) *

SITUACIÓN A 31 DE DICIEMBRE DE 1997

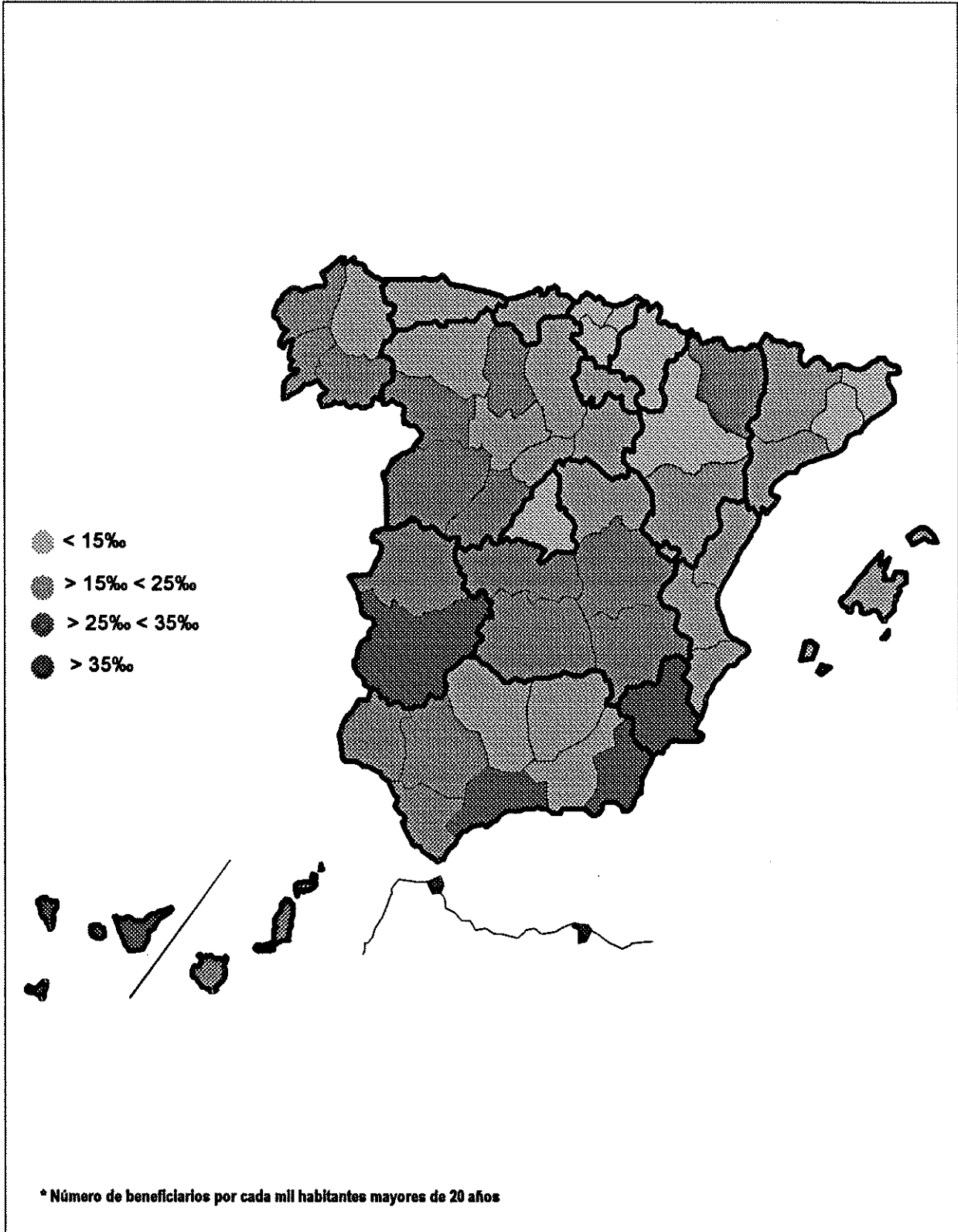



**% DE POBLACIÓN ENTRE 20 Y 65 AÑOS PROTEGIDA POR
PNNC DE ENFERMEDAD E/O INVALIDEZ**

ÁMBITO GEOGRÁFICO (1)	POBLACIÓN > 20 < 65 AÑOS	P.A.S. ENFERMEDAD ‰ (2)	S.G.I.M. INVALIDEZ ‰ (2)	P.N.C. INVALIDEZ ‰ (2)	P.F.H.C. (No Cont.) ‰ (2)	TOTAL PNNC ENF./INV. ‰ (2)
ANDALUCÍA	4.271.541	3,97 ‰	2,54 ‰	10,15 ‰	0,34 ‰	17,01 ‰
ARAGÓN	704.232	0,47 ‰	1,89 ‰	4,94 ‰	0,37 ‰	7,67 ‰
ASTURIAS	655.592	0,24 ‰	3,18 ‰	7,35 ‰	0,41 ‰	11,18 ‰
ILLES BALEARS	446.342	0,80 ‰	1,12 ‰	8,11 ‰	0,45 ‰	10,49 ‰
CANARIAS	993.331	5,91 ‰	0,98 ‰	16,66 ‰	0,63 ‰	24,18 ‰
CANTABRIA	322.567	0,73 ‰	2,30 ‰	8,65 ‰	0,58 ‰	12,26 ‰
CASTILLA Y LEÓN	1.486.407	1,44 ‰	2,43 ‰	7,78 ‰	0,71 ‰	12,35 ‰
CASTILLA-LA MANCHA	976.590	1,94 ‰	2,59 ‰	8,47 ‰	0,34 ‰	13,34 ‰
CATALUNYA	3.766.570	0,53 ‰	1,58 ‰	5,42 ‰	0,26 ‰	7,79 ‰
COMUNIDAD VALENCIANA	2.402.760	1,63 ‰	2,15 ‰	6,91 ‰	0,53 ‰	11,22 ‰
EXTREMADURA	621.651	3,44 ‰	3,87 ‰	8,15 ‰	0,69 ‰	16,15 ‰
GALICIA	1.646.217	0,75 ‰	2,07 ‰	12,68 ‰	1,00 ‰	16,50 ‰
MADRID	3.177.726	0,43 ‰	1,55 ‰	3,78 ‰	0,26 ‰	6,02 ‰
MURCIA	650.567	3,80 ‰	5,18 ‰	11,07 ‰	0,61 ‰	20,66 ‰
NAVARRA	329.220	0,36 ‰	0,39 ‰	0,81 ‰	0,44 ‰	2,00 ‰
PAÍS VASCO	1.330.482	0,69 ‰	0,87 ‰	3,99 ‰	0,28 ‰	5,83 ‰
LA RIOJA	157.893	0,24 ‰	1,16 ‰	6,82 ‰	0,39 ‰	8,61 ‰
CEUTA	42.627	2,44 ‰	7,32 ‰	22,38 ‰	0,19 ‰	32,33 ‰
MELILLA	35.865	2,87 ‰	9,42 ‰	45,67 ‰	0,92 ‰	58,89 ‰
TOTAL ESTADO	24.018.180	1,76 ‰	2,08 ‰	7,74 ‰	0,44 ‰	12,02 ‰

**% DE POBLACIÓN MAYOR DE 65 AÑOS PROTEGIDA POR
PRESTACIÓN DE NATURALEZA NO CONTRIBUTIVA**

ÁMBITO GEOGRÁFICO (1)	POBLACIÓN > 65 AÑOS	P.A.S. ANCIANIDAD ‰ (3)	S.G.I.M. JUBILACIÓN ‰ (3)	P.N.C. JUBILACIÓN ‰ (3)	P.F.H.C. (No Cont.) ‰ (3)	TOTAL PNNC ANC./JUB. ‰ (3)
ANDALUCÍA	967.482	19,64 ‰	13,24 ‰	52,80 ‰	-	85,69 ‰
ARAGÓN	243.208	2,63 ‰	8,35 ‰	35,55 ‰	-	46,54 ‰
ASTURIAS	210.974	5,67 ‰	14,19 ‰	27,49 ‰	-	47,35 ‰
ILLES BALEARS	112.292	12,98 ‰	7,24 ‰	32,49 ‰	-	52,70 ‰
CANARIAS	178.455	26,96 ‰	1,54 ‰	98,83 ‰	-	127,33 ‰
CANTABRIA	93.623	4,84 ‰	10,66 ‰	30,18 ‰	-	45,68 ‰
CASTILLA Y LEÓN	519.820	7,07 ‰	16,22 ‰	30,57 ‰	-	53,86 ‰
CASTILLA-LA MANCHA	319.275	13,60 ‰	15,20 ‰	40,74 ‰	-	69,54 ‰
CATALUNYA	1.016.842	7,86 ‰	4,59 ‰	28,67 ‰	-	41,12 ‰
COMUNIDAD VALENCIANA	609.443	9,62 ‰	10,84 ‰	33,89 ‰	-	54,35 ‰
EXTREMADURA	187.072	12,95 ‰	29,56 ‰	44,26 ‰	-	86,76 ‰
GALICIA	512.086	13,89 ‰	5,76 ‰	50,07 ‰	-	69,72 ‰
MADRID	732.262	12,25 ‰	3,63 ‰	25,26 ‰	-	41,14 ‰
MURCIA	149.125	16,46 ‰	72,68 ‰	30,81 ‰	-	119,96 ‰
NAVARRA	91.462	7,35 ‰	12,63 ‰	34,79 ‰	-	54,77 ‰
PAÍS VASCO	332.024	7,03 ‰	3,09 ‰	16,22 ‰	-	26,34 ‰
LA RIOJA	49.025	1,43 ‰	10,67 ‰	27,29 ‰	-	39,39 ‰
CEUTA	8.297	35,43 ‰	28,81 ‰	73,04 ‰	-	137,28 ‰
MELILLA	7.343	32,68 ‰	45,21 ‰	103,77 ‰	-	181,67 ‰
TOTAL ESTADO	6.340.110	11,67 ‰	11,00 ‰	37,32 ‰	-	59,99 ‰

(1) No puede ofrecerse detalle provincializado al disponerse de los distintos tramos de edad de las Pensiones Asistenciales sólo por Comunidad Autónoma.

(2) % de población comprendida entre los 20 y 65 años protegida por algún tipo de PNNC de Enfermedad e/o Invalidez en cada Comunidad.

(3) % de población mayor de 65 años protegida por algún tipo de PNNC de Ancianidad y/o Jubilación o de Enfermedad e/o Invalidez en cada Comunidad.

NOTA

Para el cálculo de la población por cada uno de los grupos de edad previamente determinados, se han incorporado al P.A.S. de Ancianidad y a la P.N.C. de Jubilación, aquellos beneficiarios que a 31.12.97 acreditaban una edad igual o superior a los 65 años y eran beneficiarios de P.A.S. de Enfermedad o P.N.C. de Invalidez respectivamente.



POBLACIÓN ENTRE LOS 20 Y 65 AÑOS PROTEGIDOS POR PNNC DE ENFERMEDAD E/O INVALIDEZ *

SITUACIÓN A 31 DE DICIEMBRE DE 1997

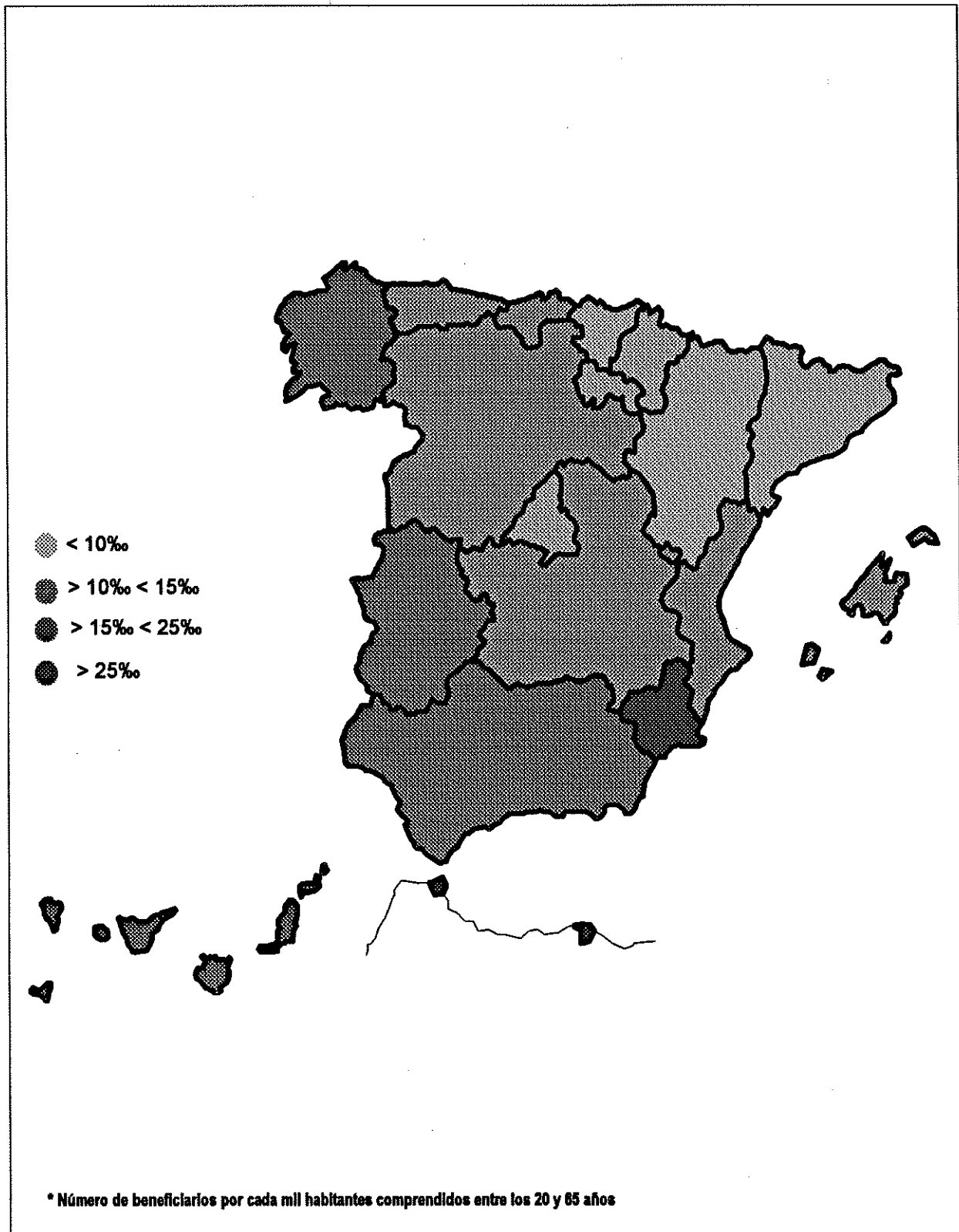



POBLACIÓN MAYOR DE 65 AÑOS PROTEGIDA POR PRESTACIÓN DE NATURALEZA NO CONTRIBUTIVA *

SITUACIÓN A 31 DE DICIEMBRE DE 1997

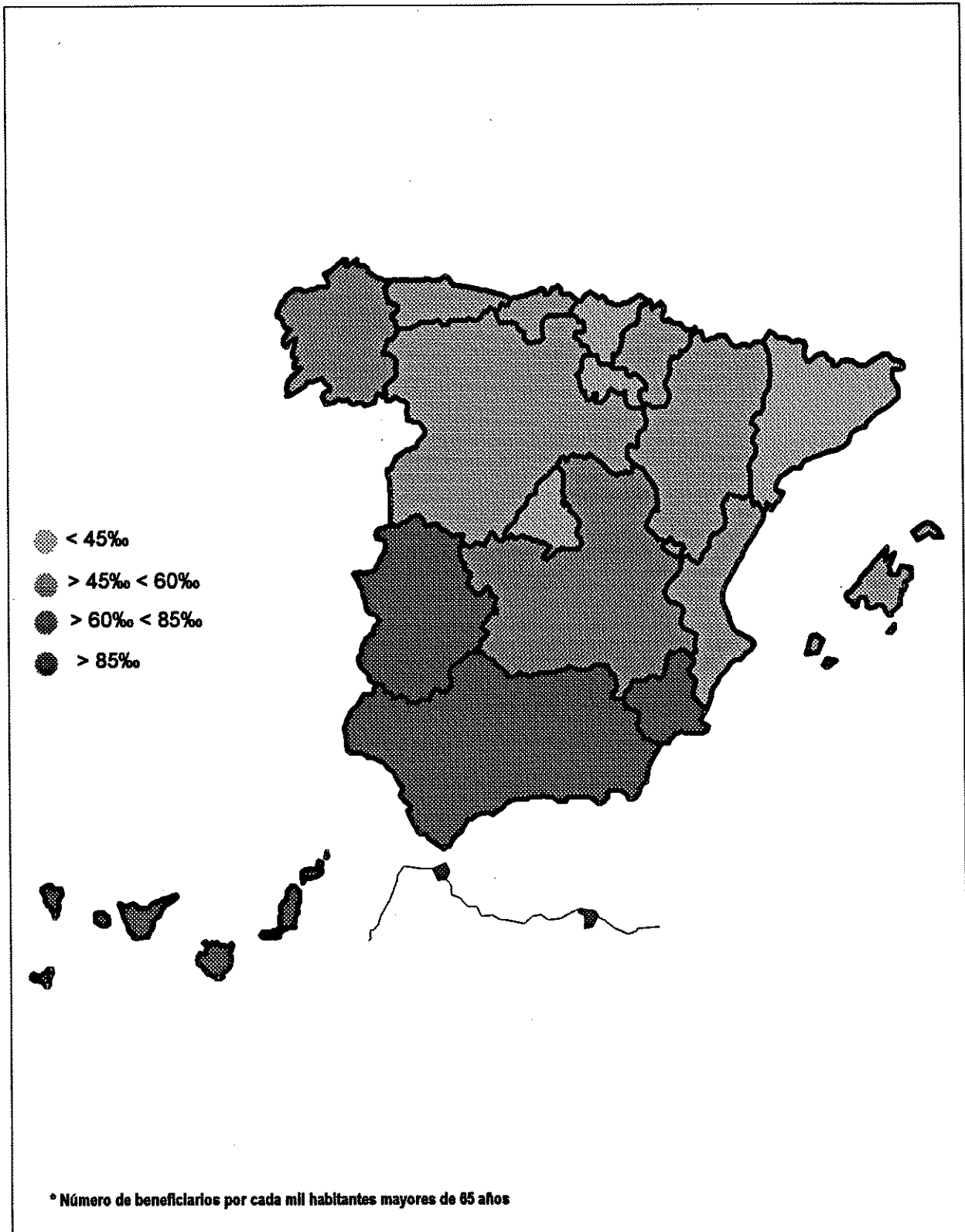

PRESTACIONES DE NATURALEZA NO CONTRIBUTIVA

BENEFICIARIOS DE CADA PRESTACIÓN A 31 DE DICIEMBRE DE 1997
EVOLUCIÓN DE LOS MISMOS EN EL PERÍODO 1991-1997

PENSIONES ASISTENCIALES (PAS)



PENSIONES ASISTENCIALES (P A S)
NÚMERO DE PENSIONISTAS A 31 DE DICIEMBRE DE 1997

ÁMBITO GEOGRÁFICO	ANCIANIDAD		ENFERMEDAD		TOTAL	
	Nº	% (1)	Nº	% (1)	Nº	% (1)
ANDALUCÍA	12.081	27,69%	23.897	32,85%	35.978	30,92%
ALMERÍA	821	1,88%	1.266	1,73%	2.077	1,78%
CÁDIZ	2.645	6,06%	6.464	8,89%	9.109	7,83%
CÓRDOBA	1.271	2,91%	1.977	2,72%	3.248	2,79%
GRANADA	1.294	2,97%	2.318	3,19%	3.612	3,10%
HUELVA	674	1,54%	1.466	2,02%	2.140	1,84%
JAÉN	925	2,12%	1.616	2,22%	2.541	2,18%
MÁLAGA	2.025	4,64%	2.240	3,08%	4.265	3,67%
SEVILLA	2.426	5,56%	6.560	9,02%	8.986	7,72%
ARAGÓN	622	1,43%	348	0,48%	970	0,83%
HUESCA	154	0,35%	77	0,11%	231	0,20%
TERUEL	49	0,11%	23	0,03%	72	0,06%
ZARAGOZA	419	0,96%	248	0,34%	667	0,57%
ASTURIAS	792	1,82%	560	0,77%	1.352	1,16%
ILLES BALEARS	1.060	2,43%	754	1,04%	1.814	1,56%
CANARIAS	1.443	3,31%	9.237	12,70%	10.680	9,18%
LAS PALMAS	797	1,83%	6.287	8,64%	7.084	6,09%
S.C. TENERIFE	646	1,48%	2.950	4,06%	3.596	3,09%
CANTABRIA	245	0,56%	442	0,61%	687	0,59%
CASTILLA Y LEÓN	2.003	4,59%	3.804	5,23%	5.807	4,99%
ÁVILA	139	0,32%	366	0,50%	505	0,43%
BURGOS	258	0,59%	303	0,42%	561	0,48%
LEÓN	451	1,03%	997	1,37%	1.448	1,24%
PALENCIA	155	0,36%	194	0,27%	349	0,30%
SALAMANCA	358	0,82%	634	0,87%	992	0,85%
SEGOVIA	94	0,22%	350	0,48%	444	0,38%
SORIA	87	0,20%	80	0,11%	167	0,14%
VALLADOLID	274	0,63%	509	0,70%	783	0,67%
ZAMORA	187	0,43%	371	0,51%	558	0,48%
CASTILLA-LA MANCHA	2.448	5,61%	3.788	5,21%	6.236	5,36%
ALBACETE	432	0,99%	1.193	1,64%	1.625	1,40%
CIUDAD REAL	642	1,47%	1.100	1,51%	1.742	1,50%
CUENCA	323	0,74%	514	0,71%	837	0,72%
GUADALAJARA	274	0,63%	279	0,38%	553	0,48%
TOLEDO	777	1,78%	702	0,97%	1.479	1,27%
CATALUNYA	5.020	11,51%	4.985	6,85%	10.005	8,60%
BARCELONA	3.883	8,90%	3.757	5,16%	7.640	6,57%
GIRONA	285	0,65%	314	0,43%	599	0,51%
LLEIDA	380	0,87%	326	0,45%	706	0,61%
TARRAGONA	472	1,08%	588	0,81%	1.060	0,91%
COMUNIDAD VALENCIANA	3.374	7,73%	6.409	8,81%	9.783	8,41%
ALICANTE	1.675	3,84%	2.696	3,71%	4.371	3,76%
CASTELLÓN	535	1,23%	545	0,75%	1.080	0,93%
VALENCIA	1.164	2,67%	3.168	4,36%	4.332	3,72%
EXTREMADURA	1.322	3,03%	3.237	4,45%	4.559	3,92%
BADAJOS	989	2,27%	2.600	3,57%	3.589	3,08%
CÁCERES	333	0,76%	637	0,88%	970	0,83%
GALICIA	3.923	8,99%	4.422	6,08%	8.345	7,17%
A CORUÑA	1.654	3,79%	1.893	2,60%	3.547	3,05%
LUGO	691	1,58%	771	1,06%	1.462	1,26%
OURENSE	578	1,32%	699	0,96%	1.277	1,10%
PONTEVEDRA	1.000	2,29%	1.059	1,46%	2.059	1,77%
MADRID	5.311	12,17%	5.026	6,91%	10.337	8,88%
MURCIA	1.058	2,43%	3.866	5,31%	4.924	4,23%
NAVARRA	500	1,15%	289	0,40%	789	0,68%
PAIS VASCO	1.985	4,55%	1.268	1,74%	3.253	2,80%
ÁLAVA	219	0,50%	197	0,27%	416	0,36%
GUIPÚZCOA	898	2,06%	191	0,26%	1.089	0,94%
VIZCAYA	868	1,99%	880	1,21%	1.748	1,50%
LA RIOJA	43	0,10%	65	0,09%	108	0,09%
CEUTA	225	0,52%	173	0,24%	398	0,34%
MELILLA	172	0,39%	171	0,24%	343	0,29%
TOTAL ESTADO	43.627	100,00%	72.741	100,00%	116.368	100,00%

(1) Calculado sobre el total de la propia pensión



PENSIONES ASISTENCIALES

EVOLUCIÓN DEL NÚMERO DE BENEFICIARIOS 1991-1997

ÁMBITO GEOGRÁFICO	Dic. 1991	Dic. 1992		Dic. 1993		Dic. 1994		Dic. 1995		Dic. 1996		Dic. 1997	
		nº	Δ (1)	nº	Δ (1)	nº	Δ (1)	nº	Δ (1)	nº	Δ (1)	nº	Δ (1)
ANDALUCÍA	96.696	96.491	-0,21%	78.585	-18,56%	68.276	-13,12%	59.422	-12,97%	42.058	-29,22%	35.978	-14,46%
ALMERÍA	5.234	5.079	-2,96%	4.375	-13,86%	3.882	-11,27%	3.472	-10,56%	2.422	-30,24%	2.077	-14,24%
CÁDIZ	19.670	20.034	1,85%	17.324	-13,53%	15.775	-8,94%	13.736	-12,93%	10.466	-23,81%	9.109	-12,97%
CÓRDOBA	9.173	8.737	-4,75%	6.871	-21,36%	5.929	-13,71%	5.119	-13,66%	3.765	-26,45%	3.248	-13,73%
GRANADA	12.735	11.773	-7,55%	9.284	-21,14%	8.154	-12,17%	7.313	-10,31%	4.343	-40,61%	3.612	-16,83%
HUELVA	7.225	7.078	-2,03%	5.236	-26,02%	4.230	-19,21%	3.718	-12,10%	2.496	-32,87%	2.140	-14,26%
JAÉN	7.309	7.299	-0,14%	5.764	-21,03%	4.994	-13,36%	4.203	-15,84%	3.037	-27,74%	2.541	-16,33%
MÁLAGA	11.397	10.928	-4,12%	9.049	-17,19%	7.708	-14,82%	6.713	-12,91%	4.910	-26,86%	4.265	-13,14%
SEVILLA	25.953	25.563	-1,47%	20.682	-19,09%	17.604	-14,88%	15.148	-13,95%	10.619	-29,90%	8.986	-15,38%
ARAGÓN	5.448	4.534	-16,76%	3.618	-20,20%	2.660	-26,48%	1.667	-37,33%	1.311	-21,36%	970	-26,01%
HUESCA	1.135	967	-14,80%	781	-19,23%	533	-31,75%	394	-26,08%	316	-19,80%	231	-26,90%
TERUEL	739	646	-12,58%	469	-27,40%	381	-18,76%	157	-58,79%	104	-33,76%	72	-30,77%
ZARAGOZA	3.574	2.921	-18,27%	2.368	-19,93%	1.746	-26,27%	1.116	-36,08%	891	-20,16%	667	-25,14%
ASTURIAS	6.904	4.438	-35,72%	3.736	-15,82%	3.019	-19,19%	2.497	-17,29%	1.760	-29,52%	1.352	-23,18%
ILLES BALEARS	5.610	5.418	-3,42%	4.675	-13,71%	3.787	-18,99%	2.988	-21,10%	2.496	-16,47%	1.814	-27,32%
CANARIAS	24.769	27.611	11,47%	25.601	-7,28%	22.127	-13,57%	19.035	-13,97%	14.618	-23,22%	10.680	-26,93%
LAS PALMAS	11.646	13.501	15,93%	12.773	-5,39%	11.392	-10,81%	10.274	-9,81%	8.720	-15,13%	7.084	-18,76%
S.C. TENERIFE	13.123	14.110	7,52%	12.828	-9,09%	10.735	-16,32%	8.761	-18,39%	5.896	-32,70%	3.596	-39,01%
CANTABRIA	2.694	2.054	-23,76%	1.616	-21,32%	1.324	-18,07%	1.101	-16,84%	899	-18,35%	687	-23,58%
CASTILLA Y LEÓN	22.004	18.752	-14,78%	12.212	-34,88%	9.541	-21,87%	8.067	-15,45%	6.736	-16,50%	5.807	-13,79%
ÁVILA	2.060	1.719	-16,55%	1.215	-29,32%	882	-27,41%	748	-15,19%	587	-21,52%	505	-13,97%
BURGOS	2.386	2.083	-12,70%	1.088	-47,77%	953	-12,41%	797	-16,37%	659	-17,31%	561	-14,87%
LEÓN	4.934	4.483	-9,14%	3.313	-26,10%	2.458	-25,81%	2.041	-16,97%	1.701	-16,66%	1.448	-14,87%
PALENCIA	1.733	1.502	-13,33%	918	-38,88%	549	-40,20%	492	-10,38%	406	-17,48%	349	-14,04%
SALAMANCA	3.544	2.902	-18,12%	1.912	-34,11%	1.579	-17,42%	1.339	-15,20%	1.140	-14,86%	992	-12,98%
SEGOVIA	1.593	1.260	-20,90%	813	-35,48%	692	-14,88%	585	-15,46%	512	-12,48%	444	-13,28%
SORIA	715	584	-18,32%	315	-46,06%	265	-15,87%	220	-16,98%	193	-12,27%	167	-13,47%
VALLADOLID	3.040	2.563	-15,69%	1.598	-37,65%	1.309	-18,09%	1.087	-16,96%	908	-16,47%	783	-13,77%
ZAMORA	1.999	1.656	-17,16%	1.040	-37,20%	854	-17,88%	758	-11,24%	630	-16,89%	558	-11,43%
CASTILLA-LA MANCHA	23.018	19.098	-17,03%	15.226	-20,27%	11.955	-21,48%	9.605	-19,66%	7.642	-20,44%	6.236	-18,40%
ALBACETE	5.896	4.693	-20,40%	3.745	-20,20%	3.005	-19,76%	2.485	-17,30%	2.010	-19,11%	1.625	-19,15%
CIUDAD REAL	7.674	6.471	-15,68%	4.661	-27,97%	3.668	-21,30%	2.788	-23,99%	2.160	-22,53%	1.742	-19,35%
CUENCA	2.785	2.354	-15,48%	1.981	-15,85%	1.515	-23,52%	1.271	-16,11%	1.006	-20,85%	837	-16,80%
GUADALAJARA	1.806	1.407	-22,09%	1.197	-14,93%	982	-17,96%	772	-21,38%	624	-19,17%	553	-11,38%
TOLEDO	4.857	4.173	-14,08%	3.642	-12,72%	2.785	-23,53%	2.289	-17,81%	1.842	-19,53%	1.479	-19,71%
CATALUNYA	29.819	26.120	-12,40%	21.522	-17,60%	17.974	-16,49%	14.819	-17,55%	12.171	-17,87%	10.005	-17,80%
BARCELONA	22.445	19.738	-12,06%	16.339	-17,22%	13.716	-16,05%	11.304	-17,59%	9.366	-17,14%	7.640	-18,43%
GIROÑA	2.056	1.756	-14,59%	1.400	-20,27%	1.166	-16,71%	916	-21,44%	705	-23,03%	599	-15,04%
LLEIDA	2.212	1.907	-13,79%	1.545	-18,98%	1.242	-19,61%	1.046	-15,78%	863	-17,50%	706	-18,19%
TARRAGONA	3.106	2.719	-12,46%	2.238	-17,69%	1.850	-17,34%	1.553	-16,05%	1.237	-20,35%	1.060	-14,31%
COMUNIDAD VALENCIANA	25.206	22.461	-10,89%	18.938	-15,68%	15.959	-15,73%	13.552	-15,08%	11.603	-14,38%	9.783	-15,69%
ALICANTE	9.347	8.542	-8,61%	7.601	-11,02%	6.462	-14,98%	5.718	-11,51%	5.072	-11,30%	4.371	-13,82%
CASTELLÓN	2.597	2.320	-10,67%	1.958	-15,60%	1.661	-15,17%	1.427	-14,09%	1.254	-12,12%	1.080	-13,88%
VALENCIA	13.262	11.599	-12,54%	9.379	-19,14%	7.836	-16,45%	6.407	-18,24%	5.277	-17,64%	4.332	-17,91%
EXTREMADURA	13.427	11.125	-17,14%	9.365	-15,82%	7.602	-18,83%	6.397	-15,98%	5.247	-17,85%	4.559	-13,11%
BADAJOS	9.869	8.293	-15,97%	7.043	-15,07%	5.877	-16,56%	4.980	-15,26%	4.104	-17,59%	3.589	-12,55%
CÁCERES	3.558	2.832	-20,40%	2.322	-18,01%	1.725	-25,71%	1.407	-18,43%	1.143	-18,76%	970	-15,14%
GALICIA	32.273	28.759	-10,89%	23.936	-16,77%	18.786	-21,52%	14.189	-24,47%	10.828	-23,69%	8.345	-22,93%
A CORUÑA	14.295	13.123	-8,20%	11.181	-14,80%	8.437	-24,54%	6.150	-27,11%	4.418	-28,16%	3.547	-19,71%
LUGO	4.506	3.985	-11,56%	3.373	-15,36%	2.648	-21,49%	2.116	-20,09%	1.752	-17,20%	1.462	-16,55%
OURENSE	4.847	3.787	-21,87%	2.818	-25,59%	2.161	-23,31%	1.788	-17,26%	1.494	-16,44%	1.277	-14,52%
PONTEVEDRA	8.625	7.864	-8,82%	6.564	-16,53%	5.540	-15,60%	4.195	-25,36%	3.164	-23,48%	2.059	-34,92%
MADRID	27.109	21.340	-21,28%	18.265	-14,41%	15.993	-12,44%	13.487	-15,67%	11.839	-12,22%	10.337	-12,69%
MURCIA	10.690	9.949	-6,93%	8.710	-12,45%	7.853	-9,84%	6.538	-16,73%	5.684	-13,08%	4.924	-13,37%
NAVARRA	3.194	2.917	-8,67%	2.433	-16,59%	1.406	-42,21%	1.043	-25,82%	925	-11,31%	789	-14,70%
PAÍS VASCO	11.673	10.064	-13,78%	7.632	-24,17%	5.388	-29,40%	4.549	-15,57%	3.727	-18,07%	3.253	-12,72%
ÁLAVA	1.236	888	-28,16%	666	-25,00%	576	-13,51%	526	-8,68%	458	-12,93%	416	-9,17%
GUIPÚZCOA	3.516	2.919	-16,98%	2.348	-19,56%	1.969	-16,14%	1.716	-12,85%	1.238	-27,86%	1.089	-12,04%
VIZCAYA	6.921	6.257	-9,59%	4.618	-26,19%	2.843	-38,44%	2.307	-18,85%	2.031	-11,96%	1.748	-13,93%
LA RIOJA	1.069	489	-54,26%	303	-36,04%	180	-40,59%	151	-16,11%	130	-13,91%	108	-16,92%
CEUTA	997	918	-7,92%	801	-12,75%	683	-14,73%	582	-14,79%	477	-18,04%	398	-16,56%
MELILLA	757	660	-12,81%	587	-11,06%	252	-57,07%	440	74,60%	383	-12,95%	343	-10,44%
TOTAL ESTADO	343.357	313.198	-8,78%	257.761	-17,70%	214.765	-16,68%	180.120	-16,13%	140.532	-21,98%	116.368	-17,19%

(1) Incremento o decremento sobre el número de beneficiarios del mes de diciembre del año anterior.



PENSIÓN ASISTENCIAL DE ENFERMEDAD EVOLUCIÓN DEL NÚMERO DE BENEFICIARIOS 1991-1997

ÁMBITO GEOGRÁFICO	Dic. 1991	Dic. 1992		Dic. 1993		Dic. 1994		Dic. 1995		Dic. 1996		Dic. 1997	
		nº	Δ (1)	nº	Δ (1)	nº	Δ (1)	nº	Δ (1)	nº	Δ (1)	nº	Δ (1)
ANDALUCÍA	51.259	54.207	5,75%	47.186	-12,95%	42.316	-10,32%	38.439	-9,16%	27.514	-28,42%	23.897	-13,15%
ALMERÍA	2.573	2.701	4,97%	2.415	-10,59%	2.223	-7,95%	2.056	-7,51%	1.417	-31,08%	1.256	-11,36%
CÁDIZ	11.206	11.910	6,28%	10.876	-8,68%	10.192	-6,29%	9.378	-7,99%	7.383	-21,27%	6.464	-12,45%
CÓRDOBA	4.578	4.543	-0,76%	3.797	-16,42%	3.387	-10,80%	3.059	-9,68%	2.266	-25,92%	1.977	-12,75%
GRANADA	6.654	6.514	-2,10%	5.530	-15,11%	5.043	-8,81%	4.672	-7,36%	2.712	-41,95%	2.318	-14,53%
HUELVA	3.944	4.116	4,36%	3.358	-18,42%	2.804	-16,50%	2.547	-9,17%	1.662	-34,75%	1.466	-11,79%
JAÉN	3.788	3.982	5,12%	3.375	-15,24%	3.054	-9,51%	2.673	-12,48%	1.883	-29,55%	1.616	-14,18%
MÁLAGA	5.170	5.104	-1,28%	4.392	-13,95%	3.847	-12,41%	3.432	-10,79%	2.518	-26,63%	2.240	-11,04%
SEVILLA	13.346	15.337	14,92%	13.443	-12,35%	11.766	-12,47%	10.622	-9,72%	7.673	-27,76%	6.560	-14,51%
ARAGÓN	1.691	1.437	-15,02%	1.174	-18,30%	903	-23,08%	590	-34,66%	466	-21,02%	348	-25,32%
HUESCA	377	326	-13,53%	277	-15,03%	205	-25,99%	134	-34,63%	113	-15,67%	77	-31,86%
TERUEL	235	200	-14,89%	136	-32,00%	115	-15,44%	48	-58,26%	33	-31,25%	23	-30,30%
ZARAGOZA	1.079	911	-15,57%	761	-16,47%	583	-23,39%	408	-30,02%	320	-21,57%	248	-22,50%
ASTURIAS	3.008	1.850	-38,50%	1.559	-15,73%	1.251	-19,76%	1.037	-17,11%	750	-27,68%	560	-25,33%
ILLES BALEARS	1.666	1.765	5,94%	1.615	-8,50%	1.289	-20,19%	965	-25,14%	860	-10,86%	754	-12,33%
CANARIAS	18.519	21.351	15,29%	20.364	-4,62%	17.927	-11,97%	15.648	-12,71%	12.206	-22,00%	9.237	-24,32%
LAS PALMAS	9.238	11.063	19,76%	10.717	-3,13%	9.692	-9,56%	8.851	-8,68%	7.591	-14,24%	6.287	-17,18%
S.C. TENERIFE	9.281	10.288	10,85%	9.647	-6,23%	8.235	-14,64%	6.797	-17,46%	4.615	-32,10%	2.950	-36,08%
CANTABRIA	1.729	1.331	-23,02%	1.058	-20,51%	852	-19,47%	703	-17,49%	572	-18,63%	442	-22,73%
CASTILLA Y LEÓN	13.420	11.607	-13,51%	7.603	-34,50%	5.982	-21,32%	5.123	-14,36%	4.342	-15,24%	3.804	-12,39%
ÁVILA	1.312	1.116	-14,94%	778	-30,29%	593	-23,78%	513	-13,49%	414	-19,30%	366	-11,59%
BURGOS	1.393	1.201	-13,78%	551	-54,12%	480	-12,89%	411	-14,38%	348	-15,33%	303	-12,93%
LEÓN	3.127	2.914	-6,81%	2.211	-24,12%	1.662	-24,83%	1.390	-16,37%	1.153	-17,05%	997	-13,53%
PALENCIA	997	886	-11,13%	567	-36,00%	302	-46,74%	270	-10,60%	223	-17,41%	194	-13,00%
SALAMANCA	2.062	1.699	-17,60%	1.132	-33,37%	953	-15,81%	829	-13,01%	721	-13,03%	634	-12,07%
SEGOVIA	1.113	901	-19,05%	594	-34,07%	520	-12,46%	443	-14,81%	396	-10,61%	350	-11,62%
SORIA	416	338	-18,75%	156	-53,85%	123	-21,15%	102	-17,07%	92	-9,80%	80	-13,04%
VALLADOLID	1.773	1.519	-14,33%	955	-37,13%	803	-15,92%	680	-15,32%	579	-14,85%	509	-12,09%
ZAMORA	1.227	1.033	-15,81%	659	-36,21%	546	-17,15%	485	-11,17%	416	-14,23%	371	-10,82%
CASTILLA-LA MANCHA	12.847	10.836	-15,65%	8.774	-19,03%	6.952	-20,77%	5.681	-18,28%	4.602	-18,99%	3.788	-17,69%
ALBACETE	3.936	3.222	-18,14%	2.620	-18,68%	2.116	-19,24%	1.788	-15,50%	1.470	-17,79%	1.193	-18,84%
CIUDAD REAL	4.289	3.677	-14,27%	2.713	-26,22%	2.198	-18,98%	1.686	-23,29%	1.356	-19,57%	1.100	-18,88%
CUENCA	1.546	1.340	-13,32%	1.144	-14,63%	891	-22,12%	757	-15,04%	606	-19,95%	514	-15,18%
GUADALAJARA	829	638	-23,04%	540	-15,36%	462	-14,44%	376	-18,61%	305	-18,88%	279	-8,52%
TOLEDO	2.247	1.959	-12,82%	1.757	-10,31%	1.285	-26,86%	1.074	-16,42%	865	-19,46%	702	-18,84%
CATALUNYA	12.786	11.546	-9,70%	9.729	-15,74%	8.425	-13,40%	7.061	-16,19%	5.950	-15,73%	4.985	-16,22%
BARCELONA	9.425	8.552	-9,26%	7.291	-14,75%	6.346	-12,96%	5.305	-16,40%	4.523	-14,74%	3.757	-16,94%
GERONA	1.070	944	-11,78%	751	-20,44%	665	-11,45%	505	-24,06%	376	-25,54%	314	-16,49%
LLEIDA	898	789	-12,14%	631	-20,03%	522	-17,27%	462	-11,49%	393	-14,94%	326	-17,05%
TARRAGONA	1.393	1.261	-9,48%	1.056	-16,26%	892	-15,53%	789	-11,55%	658	-16,60%	588	-10,64%
COMUNIDAD VALENCIANA	14.675	13.668	-6,86%	11.798	-13,68%	10.003	-15,21%	8.564	-14,39%	7.436	-13,17%	6.409	-13,81%
ALICANTE	5.234	4.998	-4,51%	4.530	-9,36%	3.844	-15,14%	3.445	-10,38%	3.080	-10,60%	2.696	-12,47%
CASTELLÓN	1.286	1.178	-8,40%	972	-17,49%	813	-16,36%	706	-13,16%	631	-10,62%	545	-13,63%
VALENCIA	8.155	7.492	-8,13%	6.296	-15,96%	5.346	-15,09%	4.413	-17,45%	3.725	-15,59%	3.168	-14,95%
EXTREMADURA	7.754	6.768	-12,72%	5.943	-12,19%	4.929	-17,06%	4.264	-13,49%	3.598	-15,62%	3.237	-10,03%
BADAJOS	5.884	5.171	-12,12%	4.564	-11,74%	3.913	-14,26%	3.400	-13,11%	2.880	-15,29%	2.600	-9,72%
CÁCERES	1.870	1.597	-14,60%	1.379	-13,65%	1.016	-26,32%	864	-14,96%	718	-16,90%	637	-11,28%
GALICIA	15.477	13.908	-10,14%	11.837	-14,89%	9.377	-20,78%	7.173	-23,50%	5.590	-22,07%	4.422	-20,89%
A CORUÑA	7.021	6.508	-7,31%	5.628	-13,52%	4.112	-26,94%	3.172	-22,86%	2.313	-27,08%	1.893	-18,16%
LUGO	2.323	1.989	-14,38%	1.715	-13,78%	1.302	-24,08%	1.079	-17,13%	902	-16,40%	771	-14,52%
OURENSE	2.379	1.892	-20,47%	1.452	-23,26%	1.039	-28,44%	944	-9,14%	808	-14,41%	699	-13,49%
PONTEVEDRA	3.754	3.519	-6,26%	3.042	-13,55%	2.924	-3,88%	1.978	-32,35%	1.567	-20,78%	1.059	-32,42%
MADRID	11.517	9.494	-17,57%	8.210	-13,52%	7.194	-12,38%	6.291	-12,55%	5.607	-10,87%	5.026	-10,36%
MURCIA	7.348	7.066	-3,84%	6.448	-8,75%	5.884	-8,75%	4.944	-15,98%	4.389	-11,23%	3.866	-11,92%
NAVARRA	897	822	-8,36%	660	-19,71%	451	-31,67%	344	-23,73%	325	-5,52%	289	-11,08%
PAÍS VASCO	4.901	4.250	-13,28%	2.958	-30,40%	1.931	-34,72%	1.572	-18,59%	1.415	-9,99%	1.268	-10,39%
ÁLAVA	486	329	-32,30%	254	-22,80%	220	-13,39%	211	-4,09%	202	-4,27%	197	-2,48%
GUIPÚZCOA	936	770	-17,74%	472	-38,70%	389	-17,58%	282	-27,51%	223	-20,92%	191	-14,35%
VIZCAYA	3.479	3.151	-9,43%	2.232	-29,17%	1.322	-40,77%	1.079	-18,38%	990	-8,25%	880	-11,11%
LA RIOJA	664	315	-52,56%	194	-38,41%	73	-62,37%	89	21,92%	80	-10,11%	65	-18,75%
CEUTA	406	383	-5,67%	333	-13,05%	283	-15,02%	233	-17,67%	192	-17,60%	173	-9,90%
MELILLA	337	299	-11,28%	273	-8,70%	147	-46,15%	206	40,14%	187	-9,22%	171	-8,56%
TOTAL ESTADO	180.901	172.903	-4,42%	147.716	-14,57%	126.169	-14,59%	108.927	-13,67%	86.081	-20,97%	72.741	-15,50%

(1) Incremento o decremento sobre el número de beneficiarios del mes de diciembre del año anterior.



PENSIÓN ASISTENCIAL DE ANCIANIDAD

EVOLUCIÓN DEL NÚMERO DE BENEFICIARIOS 1991-1997

ÁMBITO GEOGRÁFICO	Dic. 1991	Dic. 1992		Dic. 1993		Dic. 1994		Dic. 1995		Dic. 1996		Dic. 1997	
		nº	Δ (1)	nº	Δ (1)	nº	Δ (1)	nº	Δ (1)	nº	Δ (1)	nº	Δ (1)
ANDALUCÍA	45.437	42.284	-6,94%	31.399	-25,74%	25.960	-17,32%	20.983	-19,17%	14.544	-30,69%	12.081	-16,93%
ALMERÍA	2.661	2.378	-10,64%	1.960	-17,58%	1.659	-15,36%	1.416	-14,65%	1.005	-29,03%	821	-18,31%
CÁDIZ	8.464	8.124	-4,02%	6.448	-20,63%	5.583	-13,42%	4.358	-21,94%	3.083	-29,26%	2.645	-14,21%
CÓRDOBA	4.595	4.194	-8,73%	3.074	-26,70%	2.542	-17,31%	2.060	-18,96%	1.499	-27,23%	1.271	-15,21%
GRANADA	6.081	5.259	-13,52%	3.754	-28,62%	3.111	-17,13%	2.641	-15,11%	1.631	-38,24%	1.294	-20,66%
HUELVA	3.281	2.962	-9,72%	1.878	-36,60%	1.426	-24,07%	1.171	-17,88%	834	-28,78%	674	-19,18%
JAÉN	3.521	3.317	-5,79%	2.389	-27,98%	1.940	-18,79%	1.530	-21,13%	1.154	-24,58%	925	-19,84%
MÁLAGA	6.227	5.824	-6,47%	4.657	-20,04%	3.861	-17,09%	3.281	-15,02%	2.382	-27,10%	2.025	-15,34%
SEVILLA	10.607	10.226	-3,59%	7.239	-29,21%	5.838	-19,35%	4.526	-22,47%	2.946	-34,91%	2.426	-17,65%
ARAGÓN	3.757	3.097	-17,57%	2.444	-21,08%	1.757	-28,11%	1.077	-38,70%	845	-21,54%	622	-26,39%
HUESCA	758	641	-15,44%	504	-21,37%	328	-34,92%	260	-20,73%	203	-21,92%	154	-24,14%
TERUEL	504	446	-11,51%	333	-25,34%	266	-20,12%	109	-59,02%	71	-34,86%	49	-30,99%
ZARAGOZA	2.495	2.010	-19,44%	1.607	-20,05%	1.163	-27,63%	708	-39,12%	571	-19,35%	419	-26,62%
ASTURIAS	3.896	2.588	-33,57%	2.177	-15,88%	1.768	-18,79%	1.460	-17,42%	1.010	-30,82%	792	-21,58%
ILLES BALEARS	3.944	3.653	-7,38%	3.060	-16,23%	2.498	-18,37%	2.023	-19,02%	1.636	-19,13%	1.060	-35,21%
CANARIAS	6.250	6.260	0,16%	5.237	-16,34%	4.200	-19,80%	3.387	-19,36%	2.410	-28,85%	1.443	-40,12%
LAS PALMAS	2.408	2.438	1,25%	2.056	-15,67%	1.700	-17,32%	1.423	-16,29%	1.129	-20,66%	797	-29,41%
S.C. TENERIFE	3.842	3.822	-0,52%	3.181	-16,77%	2.500	-21,41%	1.964	-21,44%	1.281	-34,78%	646	-49,57%
CANTABRIA	965	723	-25,08%	558	-22,82%	472	-15,41%	398	-15,68%	327	-17,84%	245	-25,08%
CASTILLA Y LEÓN	8.584	7.145	-16,76%	4.609	-35,49%	3.559	-22,78%	2.944	-17,28%	2.394	-18,68%	2.003	-16,33%
ÁVILA	748	603	-19,39%	437	-27,53%	289	-33,87%	235	-18,69%	173	-26,38%	139	-19,65%
BURGOS	993	882	-11,18%	537	-39,12%	473	-11,92%	386	-18,39%	311	-19,43%	258	-17,04%
LEÓN	1.807	1.569	-13,17%	1.102	-29,76%	796	-27,77%	651	-18,22%	548	-15,82%	451	-17,70%
PALENCIA	736	616	-16,30%	351	-43,02%	247	-29,63%	222	-10,12%	183	-17,57%	155	-15,30%
SALAMANCA	1.482	1.203	-18,83%	780	-35,16%	626	-19,74%	510	-18,53%	419	-17,84%	358	-14,56%
SEGOVIA	480	359	-25,21%	219	-39,00%	172	-21,46%	142	-17,44%	116	-18,31%	94	-18,97%
SORIA	299	246	-17,73%	159	-35,37%	142	-10,69%	118	-16,90%	101	-14,41%	87	-13,86%
VALLADOLID	1.267	1.044	-17,60%	643	-38,41%	506	-21,31%	407	-19,57%	329	-19,16%	274	-16,72%
ZAMORA	772	623	-19,30%	381	-38,84%	308	-19,16%	273	-11,36%	214	-21,61%	187	-12,62%
CASTILLA-LA MANCHA	10.171	8.262	-18,77%	6.452	-21,91%	5.003	-22,46%	3.924	-21,57%	3.040	-22,53%	2.448	-19,47%
ALBACETE	1.960	1.471	-24,95%	1.125	-23,52%	889	-20,98%	697	-21,60%	540	-22,53%	432	-20,00%
CIUDAD REAL	3.385	2.794	-17,46%	1.948	-30,28%	1.470	-24,54%	1.102	-25,03%	804	-27,04%	642	-20,15%
CUENCA	1.239	1.014	-18,16%	837	-17,46%	624	-25,45%	514	-17,63%	400	-22,18%	323	-19,25%
GUADALAJARA	977	769	-21,29%	657	-14,56%	520	-20,85%	396	-23,85%	319	-19,44%	274	-14,11%
TOLEDO	2.610	2.214	-15,17%	1.885	-14,86%	1.500	-20,42%	1.215	-19,00%	977	-19,59%	777	-20,47%
CATALUNYA	17.033	14.574	-14,44%	11.793	-19,08%	9.549	-19,03%	7.758	-18,76%	6.221	-19,81%	5.020	-19,31%
BARCELONA	13.020	11.186	-14,09%	9.048	-19,11%	7.370	-18,55%	5.999	-18,60%	4.843	-19,27%	3.883	-19,82%
GIRONA	986	812	-17,65%	649	-20,07%	501	-22,80%	411	-17,96%	329	-19,95%	285	-13,37%
LLEIDA	1.314	1.118	-14,92%	914	-18,25%	720	-21,23%	584	-18,89%	470	-19,52%	380	-19,15%
TARRAGONA	1.713	1.458	-14,89%	1.182	-18,93%	958	-18,95%	764	-20,25%	579	-24,21%	472	-18,48%
COMUNIDAD VALENCIANA	10.531	8.793	-16,50%	7.140	-18,80%	5.956	-16,58%	4.988	-16,25%	4.167	-16,46%	3.374	-19,03%
ALICANTE	4.113	3.544	-13,83%	3.071	-13,35%	2.618	-14,75%	2.273	-13,18%	1.992	-12,36%	1.675	-15,91%
CASTELLÓN	1.311	1.142	-12,89%	986	-13,66%	848	-14,00%	721	-14,98%	623	-13,59%	535	-14,13%
VALENCIA	5.107	4.107	-19,58%	3.083	-24,93%	2.490	-19,23%	1.994	-19,92%	1.552	-22,17%	1.164	-25,00%
EXTREMADURA	5.673	4.357	-23,20%	3.422	-21,46%	2.673	-21,89%	2.123	-20,58%	1.649	-22,33%	1.322	-19,83%
BADAJOS	3.985	3.122	-21,66%	2.479	-20,60%	1.964	-20,77%	1.580	-19,55%	1.224	-22,53%	989	-19,20%
CÁCERES	1.688	1.235	-26,84%	943	-23,64%	709	-24,81%	543	-23,41%	425	-21,73%	333	-21,65%
GALICIA	16.796	14.851	-11,58%	12.099	-18,53%	9.409	-22,23%	7.016	-25,43%	5.238	-25,34%	3.923	-25,11%
A CORUÑA	7.274	6.615	-9,06%	5.553	-16,05%	4.326	-22,11%	2.978	-31,14%	2.105	-29,31%	1.654	-21,43%
LUGO	2.183	1.996	-8,57%	1.658	-16,93%	1.346	-18,82%	1.037	-22,96%	850	-18,03%	691	-18,71%
OURENSE	2.469	1.895	-23,22%	1.366	-27,92%	1.122	-17,86%	844	-24,78%	686	-18,72%	578	-15,74%
PONTEVEDRA	4.871	4.345	-10,80%	3.522	-18,94%	2.616	-25,72%	2.157	-17,55%	1.597	-25,96%	1.000	-37,38%
MADRID	15.592	11.846	-24,03%	10.055	-15,12%	8.799	-12,49%	7.196	-18,22%	6.232	-13,40%	5.311	-14,78%
MURCIA	3.342	2.883	-13,73%	2.262	-21,54%	1.969	-12,95%	1.595	-18,99%	1.295	-18,81%	1.058	-18,30%
NAVARRA	2.297	2.095	-8,79%	1.773	-15,37%	955	-46,14%	699	-26,81%	600	-14,16%	500	-16,67%
PAÍS VASCO	6.772	5.814	-14,15%	4.674	-19,61%	3.457	-26,04%	2.977	-13,88%	2.312	-22,34%	1.985	-14,14%
ÁLAVA	750	559	-25,47%	412	-26,30%	356	-13,59%	315	-11,52%	266	-18,73%	219	-14,45%
GUIPÚZCOA	2.580	2.149	-16,71%	1.876	-12,70%	1.580	-15,78%	1.434	-9,24%	1.015	-29,22%	898	-11,53%
VIZCAYA	3.442	3.106	-9,76%	2.386	-23,18%	1.521	-36,25%	1.228	-19,26%	1.041	-15,23%	868	-16,62%
LA RIOJA	465	174	-57,04%	109	-37,36%	107	-1,83%	62	-42,06%	50	-19,35%	43	-14,00%
CEUTA	591	535	-9,48%	468	-12,52%	400	-14,53%	349	-12,75%	285	-18,34%	225	-21,05%
MELILLA	420	361	-14,05%	314	-13,02%	105	-66,56%	234	122,86%	196	-16,24%	172	-12,24%
TOTAL ESTADO	162.456	140.295	-13,64%	110.045	-21,56%	88.596	-19,49%	71.193	-19,64%	54.451	-23,52%	43.627	-19,88%

(1) Incremento o decremento sobre el número de beneficiarios del mes de diciembre del año anterior.



PENSIONES ASISTENCIALES (P A S)

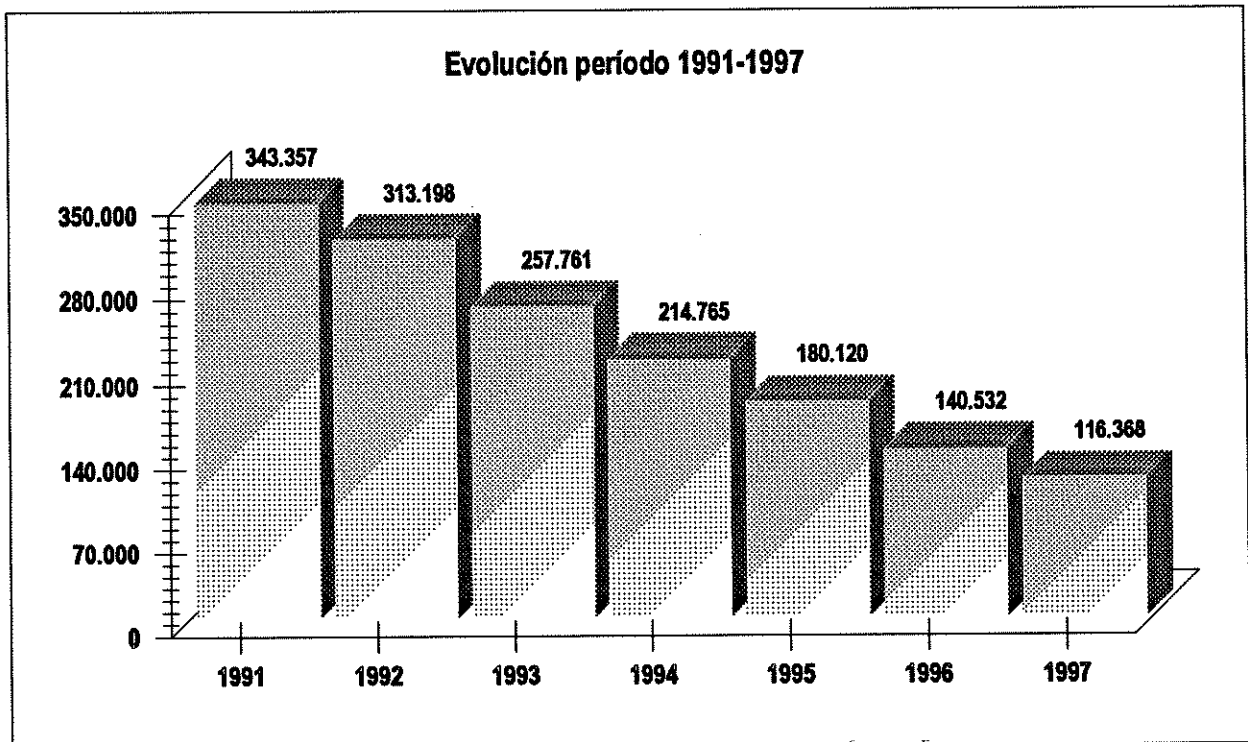
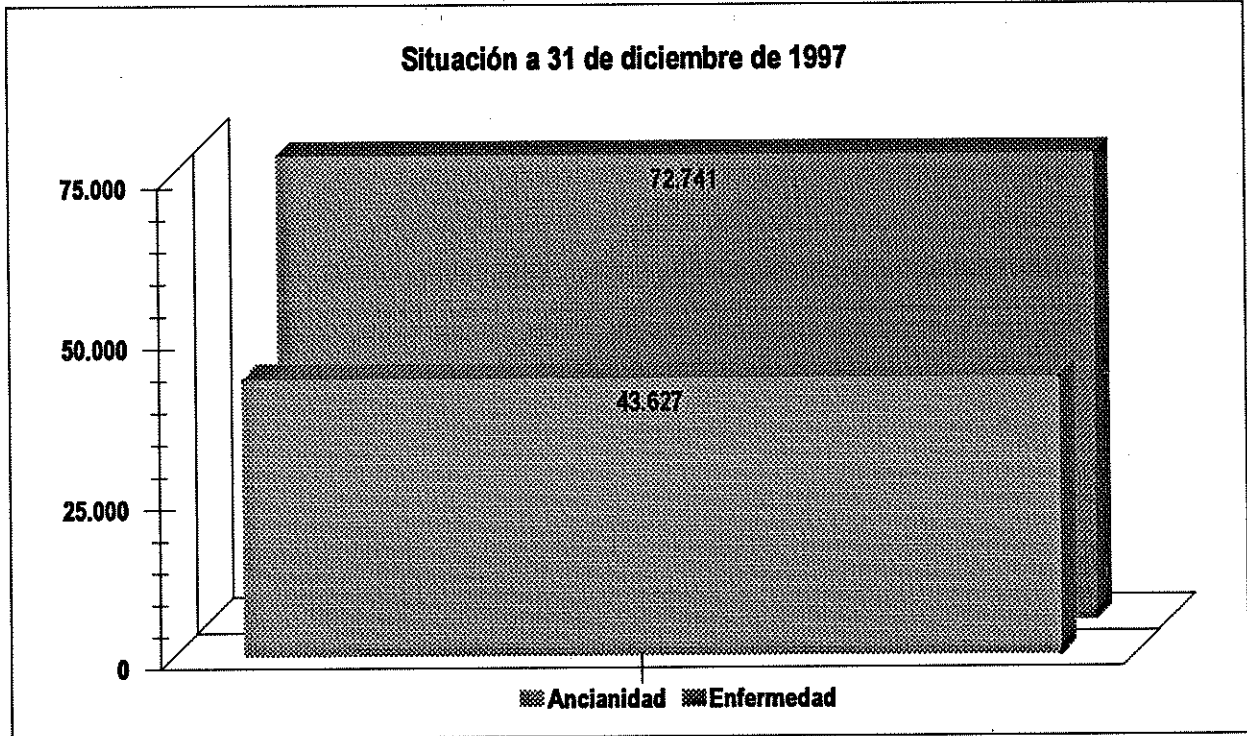



DISTRIBUCIÓN GEOGRÁFICA DE LOS BENEFICIARIOS DE PENSIONES ASISTENCIALES (P A S)

SITUACIÓN A 31 DE DICIEMBRE DE 1997

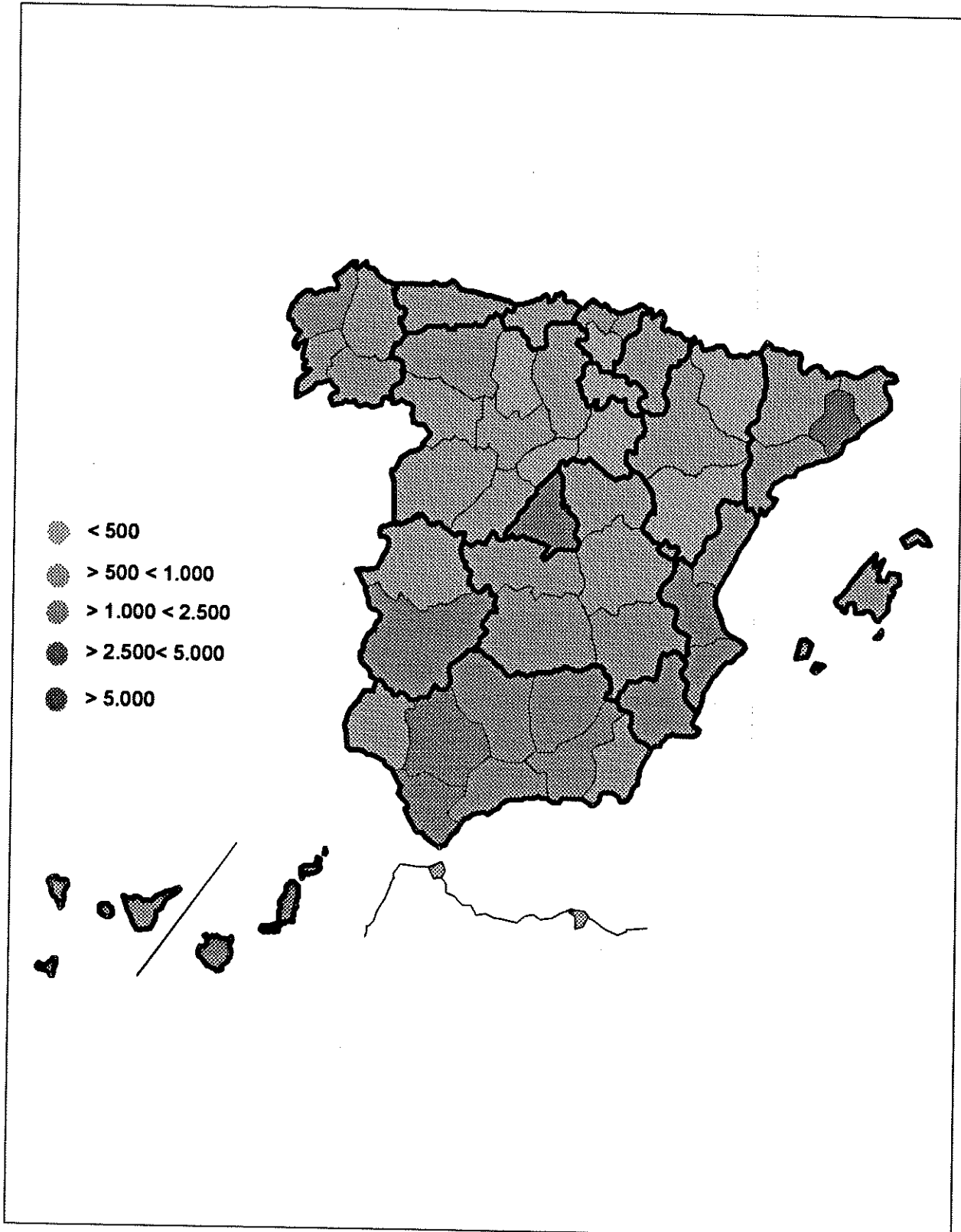

PRESTACIONES SOCIALES Y ECONÓMICAS DE LA LISMI



PRESTACIONES SOCIALES Y ECONÓMICAS DE LA LISMI

NÚMERO DE PRESTACIONES Y/O BENEFICIARIOS A 31 DE DICIEMBRE DE 1997

ÁMBITO GEOGRÁFICO	S.G.I.M.		S.A.T.P.		S.M.G.T.		A.S.P.F.		TOTAL LISMI		BENEFICIARIOS	
	Nº	% (1)	Nº	% (1)	Nº	% (1)	Nº	% (1)	Nº	% (1)	Nº	% (1)
ANDALUCÍA	23.669	19,77%	5.657	22,07%	2.072	16,71%	3.360	10,27%	34.758	18,25%	27.800	17,67%
ALMERÍA	4.793	4,00%	1.044	4,07%	482	3,89%	608	1,86%	6.927	3,64%	5.510	3,50%
CÁDIZ	1.778	1,49%	561	2,19%	287	2,31%	335	1,02%	2.961	1,55%	2.187	1,39%
CÓRDOBA	1.538	1,28%	491	1,92%	167	1,35%	137	0,42%	2.333	1,22%	1.793	1,14%
GRANADA	1.324	1,11%	299	1,17%	189	1,52%	706	2,16%	2.518	1,32%	2.038	1,30%
HUELVA	891	0,74%	217	0,85%	31	0,25%	66	0,20%	1.205	0,63%	1.003	0,64%
JAÉN	1.473	1,23%	311	1,21%	92	0,74%	127	0,39%	2.003	1,05%	1.703	1,08%
MÁLAGA	9.539	7,97%	2.055	8,02%	637	5,14%	1.103	3,37%	13.334	7,00%	10.714	6,81%
SEVILLA	2.333	1,95%	679	2,65%	187	1,51%	278	0,85%	3.477	1,83%	2.852	1,81%
ARAGÓN	3.362	2,81%	724	2,82%	237	1,91%	804	2,46%	5.127	2,69%	4.246	2,70%
HUESCA	673	0,56%	188	0,73%	65	0,52%	152	0,46%	1.078	0,57%	858	0,55%
TERUEL	251	0,21%	62	0,24%	10	0,08%	179	0,55%	502	0,26%	449	0,29%
ZARAGOZA	2.438	2,04%	474	1,85%	162	1,31%	473	1,45%	3.547	1,86%	2.939	1,87%
ASTURIAS	5.077	4,24%	1.159	4,52%	404	3,26%	802	2,45%	7.442	3,91%	6.112	3,89%
ILLES BALEARS	1.315	1,10%	237	0,92%	90	0,73%	161	0,49%	1.803	0,95%	1.527	0,97%
CANARIAS	1.248	1,04%	469	1,83%	156	1,26%	431	1,32%	2.304	1,21%	1.749	1,11%
LAS PALMAS	372	0,31%	126	0,49%	68	0,55%	333	1,02%	899	0,47%	733	0,47%
S.C. TENERIFE	876	0,73%	343	1,34%	88	0,71%	98	0,30%	1.405	0,74%	1.016	0,65%
CANTABRIA	1.739	1,45%	597	2,33%	260	2,10%	567	1,73%	3.163	1,66%	2.504	1,59%
CASTILLA Y LEÓN	12.035	10,05%	3.130	12,21%	1.203	9,70%	3.739	11,43%	20.107	10,56%	16.517	10,50%
ÁVILA	772	0,64%	274	1,07%	113	0,91%	292	0,89%	1.451	0,76%	1.160	0,74%
BURGOS	915	0,76%	159	0,62%	93	0,75%	344	1,05%	1.511	0,79%	1.262	0,80%
LEÓN	2.334	1,95%	446	1,74%	160	1,29%	1.169	3,57%	4.109	2,16%	3.624	2,30%
PALENCIA	938	0,78%	210	0,82%	26	0,21%	216	0,66%	1.390	0,73%	1.206	0,77%
SALAMANCA	2.594	2,17%	756	2,95%	496	4,00%	1.001	3,06%	4.847	2,54%	3.818	2,43%
SEGOVIA	774	0,65%	374	1,46%	79	0,64%	86	0,26%	1.313	0,69%	952	0,61%
SORIA	674	0,56%	112	0,44%	13	0,10%	72	0,22%	871	0,45%	750	0,48%
VALLADOLID	1.513	1,26%	388	1,51%	63	0,51%	209	0,64%	2.173	1,14%	1.767	1,12%
ZAMORA	1.521	1,27%	411	1,60%	160	1,29%	350	1,07%	2.442	1,28%	1.979	1,26%
CASTILLA-LA MANCHA	7.384	6,17%	1.660	6,48%	536	4,32%	2.623	8,02%	12.203	6,41%	10.477	6,66%
ALBACETE	1.606	1,34%	369	1,44%	230	1,85%	472	1,44%	2.677	1,41%	2.262	1,44%
CIUDAD REAL	1.139	0,95%	262	1,02%	116	0,94%	1.155	3,53%	2.672	1,40%	2.338	1,49%
CUENCA	1.362	1,14%	243	0,95%	72	0,58%	316	0,97%	1.993	1,05%	1.776	1,13%
GUADALAJARA	703	0,59%	193	0,75%	40	0,32%	206	0,63%	1.142	0,60%	951	0,60%
TOLEDO	2.574	2,15%	593	2,31%	78	0,63%	474	1,45%	3.719	1,95%	3.150	2,00%
CATALUNYA	10.610	8,86%	1.394	5,44%	865	6,98%	3.999	12,22%	16.868	8,86%	14.423	9,17%
BARCELONA	7.340	6,13%	808	3,15%	416	3,35%	2.309	7,06%	10.873	5,71%	9.489	6,03%
GIJÓN	871	0,73%	162	0,63%	85	0,69%	322	0,98%	1.440	0,76%	1.208	0,77%
LLEIDA	968	0,81%	241	0,94%	187	1,51%	590	1,80%	1.986	1,04%	1.569	1,00%
TARRAGONA	1.431	1,20%	183	0,71%	177	1,43%	778	2,38%	2.569	1,35%	2.157	1,37%
COMUNIDAD VALENCIANA	11.777	9,84%	1.811	7,07%	865	6,98%	2.058	6,29%	16.511	8,67%	13.944	8,87%
ALICANTE	7.105	5,94%	444	1,73%	467	3,77%	1.325	4,05%	9.341	4,90%	8.239	5,24%
CASTELLÓN	1.267	1,06%	250	0,98%	83	0,67%	185	0,57%	1.785	0,94%	1.537	0,98%
VALENCIA	3.405	2,84%	1.117	4,36%	315	2,54%	548	1,68%	5.385	2,83%	4.168	2,65%
EXTREMADURA	7.936	6,63%	1.701	6,64%	1.549	12,49%	2.720	8,31%	13.906	7,30%	11.685	7,43%
BADAJOS	4.336	3,62%	1.052	4,10%	900	7,26%	2.085	6,37%	8.373	4,40%	7.041	4,48%
CÁCERES	3.600	3,01%	649	2,53%	649	5,23%	635	1,94%	5.533	2,91%	4.644	2,95%
GALICIA	6.367	5,32%	1.904	7,43%	1.001	8,07%	4.058	12,40%	13.330	7,00%	10.562	6,72%
A CORUÑA	2.492	2,08%	887	3,46%	695	5,60%	2.025	6,19%	6.099	3,20%	4.761	3,02%
LUGO	444	0,37%	134	0,52%	26	0,21%	128	0,39%	732	0,38%	574	0,36%
OURENSE	691	0,58%	119	0,46%	19	0,15%	292	0,89%	1.121	0,59%	984	0,63%
PONTEVEDRA	2.740	2,29%	764	2,98%	261	2,10%	1.613	4,93%	5.378	2,82%	4.263	2,70%
MADRID	7.591	6,34%	1.704	6,65%	718	5,79%	2.909	8,89%	12.922	6,78%	10.291	6,54%
MURCIA	14.208	11,87%	2.270	8,86%	1.510	12,18%	3.094	9,46%	21.082	11,07%	18.270	11,62%
NAVARRA	1.283	1,07%	420	1,64%	77	0,62%	290	0,89%	2.070	1,09%	1.839	1,04%
PAÍS VASCO	2.177	1,82%	404	1,58%	117	0,94%	621	1,90%	3.319	1,74%	2.826	1,80%
ÁLAVA	332	0,28%	104	0,41%	36	0,29%	195	0,60%	667	0,35%	543	0,35%
GUIPÚZCOA	625	0,52%	105	0,41%	31	0,25%	236	0,72%	996	0,52%	840	0,53%
VIZCAYA	1.220	1,02%	195	0,76%	50	0,40%	191	0,58%	1.656	0,87%	1.443	0,92%
LA RIOJA	706	0,59%	132	0,52%	23	0,19%	121	0,37%	982	0,52%	843	0,54%
CEUTA	551	0,46%	114	0,44%	338	2,73%	162	0,50%	1.165	0,61%	836	0,53%
MELILLA	670	0,56%	144	0,56%	379	3,06%	197	0,60%	1.390	0,73%	1.037	0,66%
TOTAL ESTADO	119.705	100,00%	25.631	100,00%	12.400	100,00%	32.716	100,00%	190.452	100,00%	157.288	100,00%

(1) Calculado sobre el total de la propia prestación, subsidio o beneficiario



PRESTACIONES DEL R.D. 383/1984, DE 1 DE FEBRERO (LISMI)

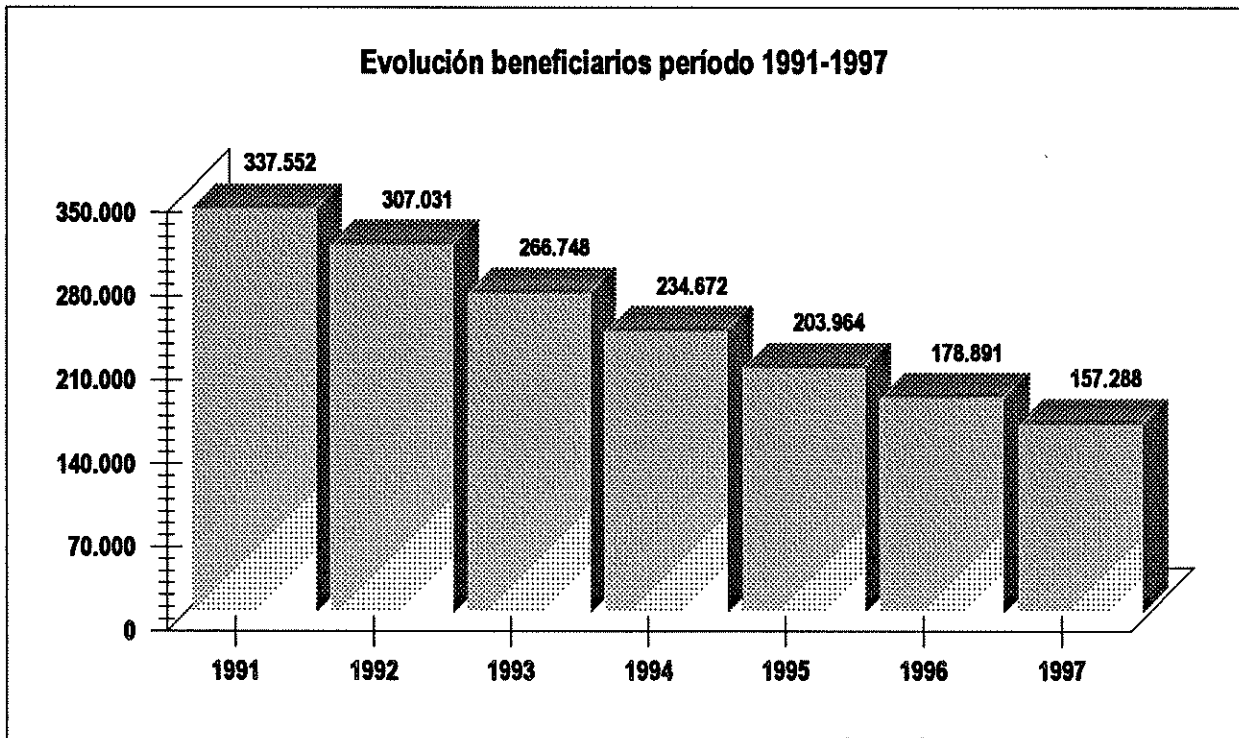
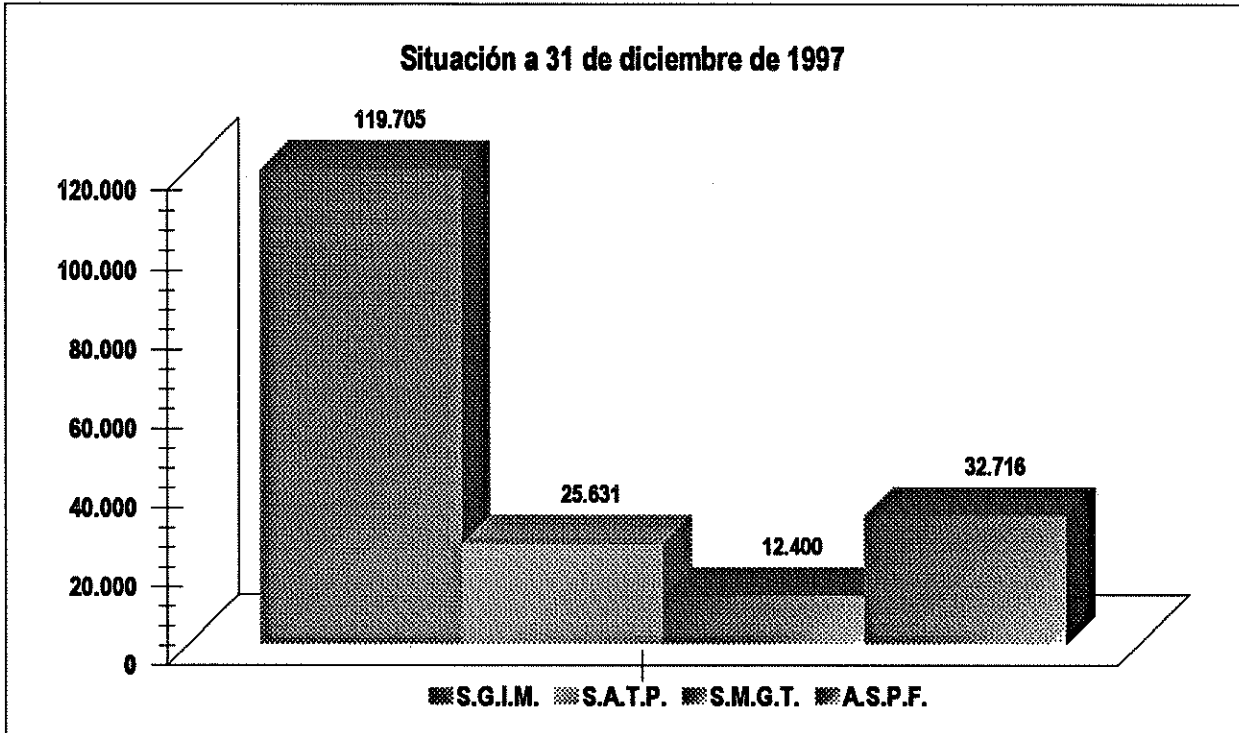



DISTRIBUCIÓN GEOGRÁFICA DE LOS BENEFICIARIOS DE PRESTACIONES SOCIALES Y ECONÓMICAS DE LA LISMI

SITUACIÓN A 31 DE DICIEMBRE DE 1997

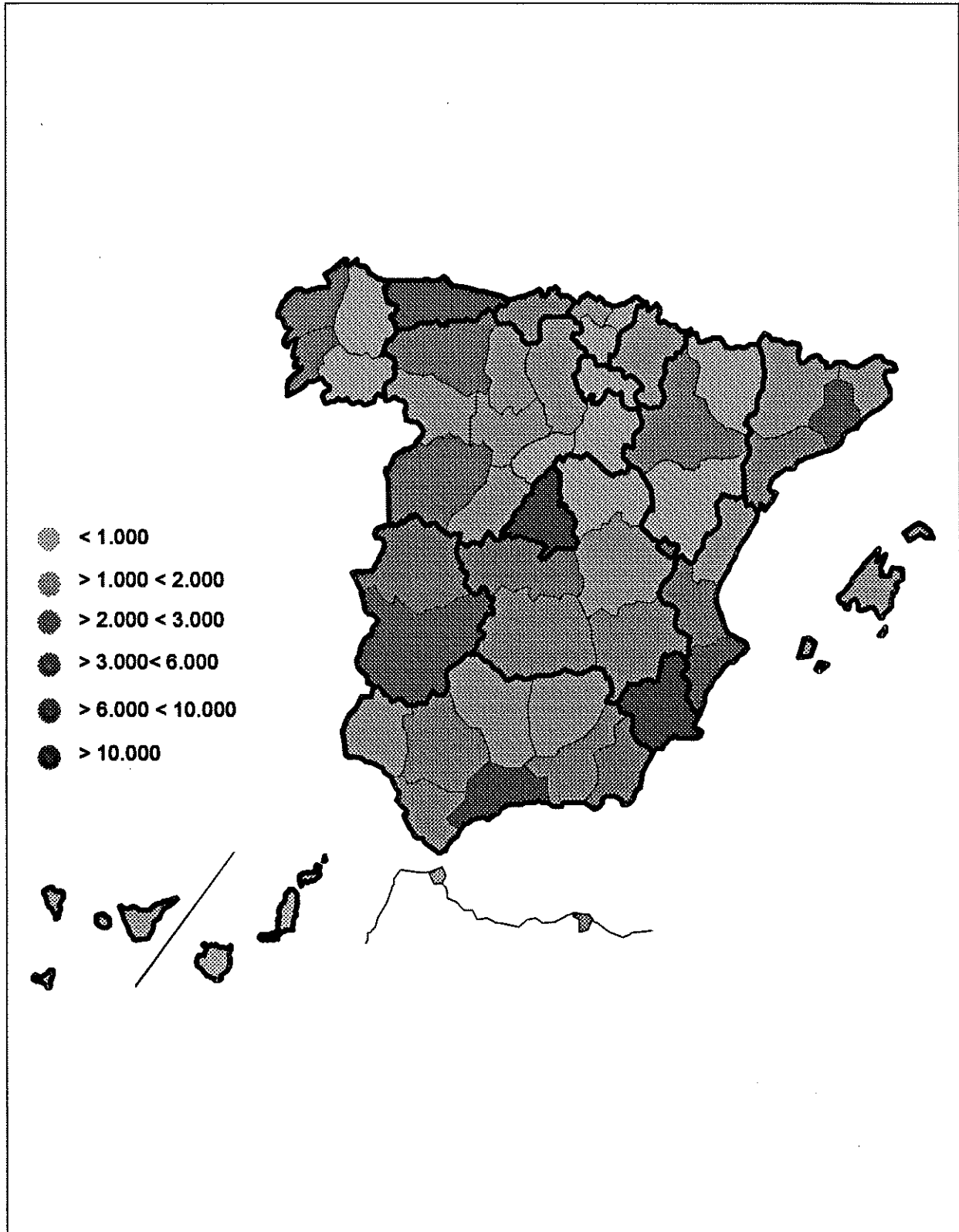



SUBSIDIO DE GARANTÍA DE INGRESOS MÍNIMOS (S.G.I.M.) NÚMERO DE BENEFICIARIOS A 31 DE DICIEMBRE DE 1997

ÁMBITO GEOGRÁFICO	S.G.I.M. DE JUBILACIÓN		S.G.I.M. DE INVALIDEZ		TOTAL S.G.I.M.	
	Nº	% (1)	Nº	% (1)	Nº	% (1)
ANDALUCÍA	12.814	18,38%	10.855	21,72%	23.669	19,77%
ALMERÍA	3.045	4,37%	1.748	3,50%	4.793	4,00%
CÁDIZ	480	0,69%	1.298	2,60%	1.778	1,49%
CÓRDOBA	560	0,80%	978	1,96%	1.538	1,28%
GRANADA	703	1,01%	621	1,24%	1.324	1,11%
HUELVA	494	0,71%	397	0,79%	891	0,74%
JAÉN	594	0,85%	879	1,76%	1.473	1,23%
MÁLAGA	5.907	8,47%	3.632	7,27%	9.539	7,97%
SEVILLA	1.031	1,48%	1.302	2,61%	2.333	1,95%
ARAGÓN	2.032	2,91%	1.330	2,66%	3.362	2,81%
HUESCA	473	0,68%	200	0,40%	673	0,56%
TERUEL	114	0,16%	137	0,27%	251	0,21%
ZARAGOZA	1.445	2,07%	993	1,99%	2.438	2,04%
ASTURIAS	2.993	4,29%	2.084	4,17%	5.077	4,24%
ILLES BALEARS	813	1,17%	502	1,00%	1.315	1,10%
CANARIAS	274	0,39%	974	1,95%	1.248	1,04%
LAS PALMAS	53	0,08%	319	0,64%	372	0,31%
S.C. TENERIFE	221	0,32%	655	1,31%	876	0,73%
CANTABRIA	998	1,43%	741	1,48%	1.739	1,45%
CASTILLA Y LEÓN	8.430	12,09%	3.605	7,21%	12.035	10,05%
ÁVILA	553	0,79%	219	0,44%	772	0,64%
BURGOS	549	0,79%	366	0,73%	915	0,76%
LEÓN	1.528	2,19%	806	1,61%	2.334	1,95%
PALENCIA	669	0,96%	269	0,54%	938	0,78%
SALAMANCA	1.989	2,85%	605	1,21%	2.594	2,17%
SEGOVIA	612	0,88%	162	0,32%	774	0,65%
SORIA	522	0,75%	152	0,30%	674	0,56%
VALLADOLID	941	1,35%	572	1,14%	1.513	1,26%
ZAMORA	1.067	1,53%	454	0,91%	1.521	1,27%
CASTILLA-LA MANCHA	4.852	6,96%	2.532	5,07%	7.384	6,17%
ALBACETE	1.030	1,48%	576	1,15%	1.606	1,34%
CIUDAD REAL	669	0,96%	470	0,94%	1.139	0,95%
CUENCA	935	1,34%	427	0,85%	1.362	1,14%
GUADALAJARA	528	0,76%	175	0,35%	703	0,59%
TOLEDO	1.690	2,42%	884	1,77%	2.574	2,15%
CATALUNYA	4.663	6,69%	5.947	11,90%	10.610	8,86%
BARCELONA	3.073	4,41%	4.267	8,54%	7.340	6,13%
GIRONA	487	0,70%	384	0,77%	871	0,73%
LLEIDA	491	0,70%	477	0,95%	968	0,81%
TARRAGONA	612	0,88%	819	1,64%	1.431	1,20%
COMUNIDAD VALENCIANA	6.609	9,48%	5.168	10,34%	11.777	9,84%
ALICANTE	4.439	6,37%	2.666	5,34%	7.105	5,94%
CASTELLÓN	739	1,06%	528	1,06%	1.267	1,06%
VALENCIA	1.431	2,05%	1.974	3,95%	3.405	2,84%
EXTREMADURA	5.529	7,93%	2.407	4,82%	7.936	6,63%
BADAJOS	3.093	4,44%	1.243	2,49%	4.336	3,62%
CÁCERES	2.436	3,49%	1.164	2,33%	3.600	3,01%
GALICIA	2.952	4,23%	3.415	6,83%	6.367	5,32%
A CORUÑA	1.167	1,67%	1.325	2,65%	2.492	2,08%
LUGO	138	0,20%	306	0,61%	444	0,37%
OURENSE	293	0,42%	398	0,80%	691	0,58%
PONTEVEDRA	1.354	1,94%	1.386	2,77%	2.740	2,29%
MADRID	2.661	3,82%	4.930	9,87%	7.591	6,34%
MURCIA	10.839	15,54%	3.369	6,74%	14.208	11,87%
NAVARRA	1.155	1,66%	128	0,26%	1.283	1,07%
PAÍS VASCO	1.026	1,47%	1.151	2,30%	2.177	1,82%
ÁLAVA	161	0,23%	171	0,34%	332	0,28%
GUIPÚZCOA	343	0,49%	282	0,56%	625	0,52%
VIZCAYA	522	0,75%	698	1,40%	1.220	1,02%
LA RIOJA	523	0,75%	183	0,37%	706	0,59%
CEUTA	239	0,34%	312	0,62%	551	0,46%
MELILLA	332	0,48%	338	0,68%	670	0,56%
TOTAL ESTADO	69.734	100,00%	49.871	100,00%	119.705	100,00%

(1) Calculado sobre el total del propio subsidio



SUBSIDIO DE GARANTÍA DE INGRESOS MÍNIMOS

EVOLUCIÓN DEL NÚMERO DE BENEFICIARIOS 1991-1997

ÁMBITO GEOGRÁFICO	Dic. 1991	Dic. 1992		Dic. 1993		Dic. 1994		Dic. 1995		Dic. 1996		Dic. 1997	
		nº	Δ (1)	nº	Δ (1)	nº	Δ (1)	nº	Δ (1)	nº	Δ (1)	nº	Δ (1)
ANDALUCÍA	40.924	42.959	4,97%	37.196	-13,42%	33.173	-10,82%	29.746	-10,33%	26.701	-10,24%	23.669	-11,36%
ALMERÍA	8.313	7.725	-7,07%	6.878	-10,96%	6.334	-7,91%	5.752	-9,19%	5.260	-8,55%	4.793	-8,88%
CÁDIZ	3.649	3.512	-3,75%	2.911	-17,11%	2.259	-22,40%	2.205	-2,39%	1.993	-9,61%	1.778	-10,79%
CÓRDOBA	3.602	3.326	-7,66%	2.736	-17,74%	2.375	-13,19%	2.046	-13,85%	1.765	-13,73%	1.538	-12,86%
GRANADA	3.543	3.041	-14,17%	2.405	-20,91%	2.146	-10,77%	1.879	-12,44%	1.570	-16,44%	1.324	-15,67%
HUELVA	2.571	2.178	-15,29%	1.697	-22,08%	1.420	-16,32%	1.231	-13,31%	1.057	-14,13%	891	-15,70%
JAÉN	3.214	2.834	-11,82%	2.275	-19,72%	2.026	-10,95%	1.802	-11,06%	1.658	-7,99%	1.473	-11,16%
MÁLAGA	10.715	14.591	36,17%	14.153	-3,00%	13.031	-7,93%	11.709	-10,15%	10.856	-8,99%	9.539	-10,48%
SEVILLA	5.317	5.752	8,18%	4.141	-28,01%	3.582	-13,50%	3.122	-12,84%	2.742	-12,17%	2.333	-14,92%
ARAGÓN	8.750	6.962	-20,43%	5.908	-15,17%	5.103	-13,60%	4.465	-12,50%	3.856	-13,64%	3.362	-12,81%
HUESCA	1.933	1.501	-22,35%	1.264	-15,79%	1.084	-14,24%	929	-14,30%	779	-16,15%	673	-13,61%
TERUEL	755	583	-22,78%	458	-21,44%	385	-15,94%	328	-14,81%	288	-12,20%	251	-12,85%
ZARAGOZA	6.062	4.878	-19,53%	4.184	-14,23%	3.634	-13,15%	3.208	-11,72%	2.789	-13,06%	2.438	-12,59%
ASTURIAS	11.716	10.227	-12,71%	8.880	-13,17%	7.718	-13,09%	6.788	-12,05%	5.884	-13,32%	5.077	-13,72%
ILLES BALEARS	4.153	3.305	-20,42%	2.741	-17,07%	2.152	-21,49%	1.766	-17,94%	1.505	-14,78%	1.315	-12,62%
CANARIAS	3.888	3.505	-9,85%	2.860	-18,40%	2.439	-14,72%	2.091	-14,27%	1.551	-25,82%	1.248	-19,54%
LAS PALMAS	1.450	1.136	-21,66%	780	-31,34%	623	-20,13%	553	-11,24%	434	-21,52%	372	-14,29%
S.C. TENERIFE	2.438	2.369	-2,83%	2.080	-12,20%	1.816	-12,65%	1.538	-15,31%	1.117	-27,37%	876	-21,58%
CANTABRIA	4.625	3.891	-15,87%	3.335	-14,29%	2.843	-14,75%	2.442	-14,10%	2.113	-13,47%	1.739	-17,70%
CASTILLA Y LEÓN	27.533	23.011	-16,42%	19.863	-13,68%	17.321	-12,80%	15.286	-11,75%	13.535	-11,45%	12.035	-11,08%
ÁVILA	1.896	1.496	-21,10%	1.253	-16,24%	1.100	-12,21%	977	-11,18%	857	-12,28%	772	-9,92%
BURGOS	2.357	1.855	-21,30%	1.577	-14,99%	1.378	-12,62%	1.201	-12,84%	1.057	-11,99%	915	-13,43%
LEÓN	5.143	4.534	-11,84%	3.865	-14,76%	3.333	-13,76%	2.948	-11,55%	2.610	-11,47%	2.334	-10,57%
PALENCIA	2.383	2.005	-15,86%	1.673	-16,56%	1.397	-16,50%	1.209	-13,46%	1.062	-12,16%	938	-11,68%
SALAMANCA	5.809	4.792	-17,51%	4.246	-11,39%	3.725	-12,27%	3.291	-11,65%	2.937	-10,76%	2.594	-11,68%
SEGOVIA	1.647	1.478	-10,26%	1.272	-13,94%	1.115	-12,34%	980	-12,11%	854	-12,86%	774	-9,37%
SORIA	1.504	1.247	-17,09%	1.087	-12,83%	968	-10,95%	858	-11,36%	755	-12,00%	674	-10,73%
VALLADOLID	3.505	2.935	-16,26%	2.545	-13,29%	2.218	-12,85%	1.947	-12,07%	1.712	-12,07%	1.513	-11,62%
ZAMORA	3.289	2.669	-18,85%	2.345	-12,14%	2.087	-11,00%	1.875	-10,16%	1.691	-9,81%	1.521	-10,05%
CASTILLA-LA MANCHA	17.155	14.280	-16,76%	12.545	-12,15%	11.067	-11,78%	9.681	-12,52%	8.391	-13,33%	7.384	-12,00%
ALBACETE	3.577	3.027	-15,38%	2.662	-12,06%	2.382	-10,52%	2.101	-11,80%	1.821	-13,33%	1.606	-11,81%
CIUDAD REAL	3.472	2.458	-29,21%	2.144	-12,77%	1.810	-15,58%	1.533	-15,30%	1.313	-14,35%	1.139	-13,25%
CUENCA	2.876	2.503	-12,97%	2.267	-9,43%	1.969	-12,26%	1.736	-12,72%	1.524	-12,21%	1.362	-10,63%
GUADALAJARA	1.571	1.223	-22,15%	1.084	-11,37%	968	-10,70%	873	-9,81%	788	-9,74%	703	-10,79%
TOLEDO	5.659	5.069	-10,43%	4.388	-13,43%	3.918	-10,71%	3.438	-12,25%	2.945	-14,34%	2.574	-12,60%
CATALUNYA	23.883	21.695	-9,16%	18.977	-12,53%	16.171	-14,79%	14.057	-13,07%	12.136	-13,67%	10.610	-12,57%
BARCELONA	16.392	15.281	-6,78%	13.379	-12,45%	11.347	-15,19%	9.844	-13,25%	8.439	-14,27%	7.340	-13,02%
GIRONA	2.202	1.780	-19,16%	1.514	-14,94%	1.284	-15,19%	1.121	-12,69%	982	-12,40%	871	-11,30%
LLEIDA	2.263	1.916	-15,33%	1.678	-12,42%	1.432	-14,66%	1.263	-11,80%	1.113	-11,88%	968	-13,03%
TARRAGONA	3.026	2.718	-10,18%	2.406	-11,48%	2.108	-12,39%	1.829	-13,24%	1.602	-12,41%	1.431	-10,67%
COMUNIDAD VALENCIANA	22.574	22.521	-0,23%	19.892	-11,67%	17.161	-13,73%	15.195	-11,46%	13.332	-12,26%	11.777	-11,66%
ALICANTE	10.964	12.678	15,63%	11.489	-9,38%	9.849	-14,27%	8.894	-9,70%	7.931	-10,83%	7.105	-10,41%
CASTELLÓN	2.914	2.390	-17,98%	2.060	-13,81%	1.831	-11,12%	1.612	-11,96%	1.440	-10,67%	1.267	-12,01%
VALENCIA	8.696	7.453	-14,29%	6.343	-14,89%	5.481	-13,59%	4.689	-14,45%	3.961	-15,53%	3.405	-14,04%
EXTREMADURA	16.605	14.560	-12,32%	12.607	-13,41%	11.270	-10,61%	10.041	-10,91%	8.878	-11,58%	7.938	-10,61%
BADAJOS	9.406	8.129	-13,58%	6.911	-14,98%	6.204	-10,23%	5.552	-10,51%	4.899	-11,76%	4.336	-11,49%
CÁCERES	6.437	6.431	-0,07%	5.696	-11,43%	5.066	-11,06%	4.489	-11,39%	3.979	-11,36%	3.600	-9,53%
GALICIA	20.125	17.980	-10,66%	15.519	-13,69%	12.666	-18,38%	9.535	-24,72%	7.830	-17,88%	6.367	-18,68%
A CORUÑA	7.309	6.762	-7,48%	5.935	-12,23%	4.827	-18,67%	3.720	-22,93%	2.974	-20,05%	2.492	-16,21%
LUGO	1.956	1.626	-16,87%	1.298	-20,17%	939	-27,66%	683	-27,26%	562	-17,72%	444	-21,00%
OURENSE	2.645	2.039	-22,91%	1.558	-23,59%	1.245	-20,09%	962	-22,73%	817	-15,07%	691	-15,42%
PONTEVEDRA	8.215	7.553	-8,06%	6.728	-10,92%	5.655	-15,95%	4.170	-26,26%	3.477	-16,62%	2.740	-21,20%
MADRID	17.191	14.596	-15,10%	13.118	-10,13%	11.562	-11,86%	9.862	-14,70%	8.776	-11,01%	7.591	-13,50%
MURCIA	24.286	22.458	-7,53%	20.039	-10,77%	18.704	-6,66%	17.245	-7,80%	15.926	-7,65%	14.208	-10,79%
NAVARRA	3.165	2.562	-19,05%	2.198	-14,21%	1.967	-10,51%	1.706	-13,27%	1.515	-11,20%	1.283	-15,31%
PAÍS VASCO	6.696	5.280	-21,15%	4.244	-19,62%	3.731	-12,09%	3.149	-15,60%	2.613	-17,02%	2.177	-16,69%
ÁLAVA	1.065	660	-38,03%	507	-23,18%	455	-10,26%	404	-11,21%	367	-9,16%	332	-9,54%
GUIPÚZCOA	2.289	1.813	-20,80%	1.393	-23,17%	1.203	-13,64%	996	-22,19%	723	-22,76%	625	-13,55%
VIZCAYA	3.342	2.807	-16,01%	2.344	-16,49%	2.073	-11,56%	1.809	-12,74%	1.523	-15,81%	1.220	-19,89%
LA RIOJA	1.788	1.357	-24,11%	1.173	-13,56%	1.032	-12,02%	893	-13,47%	793	-11,20%	706	-10,97%
CEUTA	1.163	961	-17,37%	885	-7,91%	804	-9,15%	706	-12,19%	609	-13,74%	551	-9,52%
MELILLA	1.578	1.261	-20,09%	1.111	-11,90%	972	-12,51%	868	-10,70%	765	-11,87%	670	-12,42%
TOTAL ESTADO	257.798	233.371	-9,48%	203.089	-12,98%	177.856	-12,42%	155.522	-12,56%	136.709	-12,10%	119.705	-12,44%

(1) Incremento o decremento sobre el número de beneficiarios del mes de diciembre del año anterior.



SUBSIDIO DE GARANTÍA DE INGRESOS MÍNIMOS DE INVALIDEZ

EVOLUCIÓN DEL NÚMERO DE BENEFICIARIOS 1991-1997

ÁMBITO GEOGRÁFICO	Dic. 1991	Dic. 1992		Dic. 1993		Dic. 1994		Dic. 1995		Dic. 1996		Dic. 1997	
		nº	Δ (1)	nº	Δ (1)	nº	Δ (1)	nº	Δ (1)	nº	Δ (1)	nº	Δ (1)
ANDALUCÍA	26.164	26.135	-0,11%	20.468	-21,68%	17.441	-14,79%	14.980	-14,11%	12.817	-14,44%	10.855	-15,31%
ALMERÍA	4.483	3.981	-11,20%	3.130	-21,38%	2.744	-12,33%	2.333	-14,98%	2.006	-14,02%	1.748	-12,86%
CÁDIZ	2.989	2.849	-4,68%	2.246	-21,17%	1.709	-23,91%	1.659	-2,93%	1.480	-10,79%	1.298	-12,30%
CÓRDOBA	2.790	2.531	-9,28%	1.977	-21,89%	1.654	-16,34%	1.387	-16,14%	1.151	-17,02%	978	-15,03%
GRANADA	2.218	1.839	-17,09%	1.350	-26,59%	1.168	-13,48%	987	-15,50%	780	-20,97%	621	-20,38%
HUELVA	1.572	1.268	-19,34%	879	-30,68%	705	-19,80%	596	-15,46%	490	-17,79%	397	-18,98%
JÁEN	2.354	2.019	-14,23%	1.501	-25,66%	1.303	-13,19%	1.137	-12,74%	1.004	-11,70%	879	-12,45%
MÁLAGA	5.909	7.685	30,06%	6.751	-12,15%	5.966	-11,63%	5.039	-15,54%	4.328	-14,11%	3.632	-16,08%
SEVILLA	3.849	3.963	2,96%	2.634	-33,54%	2.192	-16,78%	1.842	-15,97%	1.578	-14,33%	1.302	-17,49%
ARAGÓN	4.803	3.530	-26,50%	2.746	-22,21%	2.277	-17,08%	1.920	-15,68%	1.599	-16,72%	1.330	-16,82%
HUESCA	906	610	-32,67%	455	-25,41%	378	-16,92%	304	-19,58%	246	-19,08%	200	-18,70%
TERUEL	498	372	-25,30%	275	-26,08%	225	-18,18%	190	-15,56%	164	-13,68%	137	-16,46%
ZARAGOZA	3.399	2.548	-25,04%	2.016	-20,88%	1.674	-16,96%	1.426	-14,81%	1.189	-16,62%	993	-16,48%
ASTURIAS	6.782	5.655	-16,62%	4.526	-19,96%	3.765	-16,81%	3.142	-16,55%	2.588	-17,63%	2.084	-19,47%
ILLES BALEARS	2.830	2.123	-24,98%	1.563	-26,38%	1.081	-30,84%	804	-25,62%	629	-21,77%	502	-20,19%
CANARIAS	3.688	3.234	-12,31%	2.539	-21,49%	2.125	-16,31%	1.770	-16,71%	1.268	-28,36%	974	-23,19%
LAS PALMAS	1.401	1.074	-23,34%	719	-33,05%	561	-21,97%	487	-13,19%	378	-22,38%	319	-15,61%
S.C. TENERIFE	2.287	2.160	-5,55%	1.820	-15,74%	1.564	-14,07%	1.283	-17,97%	890	-30,63%	655	-26,40%
CANTABRIA	2.950	2.370	-19,66%	1.859	-21,56%	1.500	-19,31%	1.217	-18,87%	1.001	-17,75%	741	-25,97%
CASTILLA Y LEÓN	13.294	10.133	-23,78%	7.740	-23,62%	6.261	-19,11%	5.149	-17,76%	4.322	-16,06%	3.605	-16,59%
ÁVILA	989	703	-28,92%	509	-27,60%	419	-17,68%	336	-19,81%	267	-20,54%	219	-17,98%
BURGOS	1.432	1.055	-26,33%	807	-23,51%	670	-16,98%	543	-18,96%	457	-15,84%	366	-19,91%
LEÓN	2.800	2.276	-18,71%	1.765	-22,45%	1.413	-19,94%	1.151	-18,54%	955	-17,03%	806	-15,60%
PALENCIA	1.075	820	-23,72%	610	-25,61%	470	-22,95%	379	-19,36%	323	-14,78%	269	-16,72%
SALAMANCA	2.252	1.639	-27,22%	1.261	-23,06%	1.012	-19,75%	827	-18,28%	711	-14,03%	605	-14,91%
SEGOVIA	693	575	-17,03%	408	-29,04%	309	-24,26%	242	-21,68%	194	-19,83%	162	-16,49%
SORIA	553	401	-27,49%	330	-17,71%	263	-20,30%	222	-15,59%	186	-16,22%	152	-18,28%
VALLADOLID	1.859	1.481	-20,33%	1.151	-22,28%	964	-16,25%	811	-15,87%	696	-14,18%	572	-17,82%
ZAMORA	1.641	1.183	-27,91%	899	-24,01%	741	-17,58%	638	-13,90%	533	-16,46%	454	-14,82%
CASTILLA-LA MANCHA	9.129	7.078	-22,47%	5.520	-22,01%	4.610	-16,49%	3.808	-17,40%	3.050	-19,91%	2.532	-16,98%
ALBACETE	1.945	1.519	-21,90%	1.184	-22,05%	1.012	-14,53%	836	-17,39%	687	-17,82%	576	-16,16%
CIUDAD REAL	2.183	1.435	-34,26%	1.124	-21,67%	878	-21,89%	715	-18,56%	581	-18,74%	470	-19,10%
CUENCA	1.351	1.118	-17,25%	901	-19,41%	757	-15,98%	602	-20,48%	503	-16,45%	427	-15,11%
GUADALAJARA	711	465	-34,60%	361	-22,37%	291	-19,39%	303	4,12%	202	-33,33%	175	-13,37%
TOLEDO	2.939	2.541	-13,54%	1.950	-23,26%	1.672	-14,26%	1.352	-19,14%	1.077	-20,34%	884	-17,92%
CATALUNYA	17.869	15.725	-12,00%	12.795	-18,63%	10.375	-18,91%	8.649	-16,64%	7.112	-17,77%	5.947	-16,38%
BARCELONA	12.632	11.472	-9,18%	9.359	-18,42%	7.555	-19,28%	6.300	-16,61%	5.138	-18,44%	4.267	-16,95%
GIRONA	1.518	1.122	-26,09%	860	-23,35%	681	-20,81%	548	-19,53%	453	-17,34%	384	-15,23%
LLEIDA	1.503	1.198	-20,29%	972	-18,86%	786	-19,14%	661	-15,90%	563	-14,83%	477	-15,28%
TARRAGONA	2.216	1.933	-12,77%	1.604	-17,02%	1.353	-15,65%	1.140	-15,74%	958	-15,96%	819	-14,51%
COMUNIDAD VALENCIANA	15.458	14.321	-7,36%	11.468	-19,92%	9.222	-19,58%	7.587	-17,62%	6.211	-18,24%	5.168	-16,79%
ALICANTE	6.658	7.100	6,64%	5.789	-18,46%	4.547	-21,45%	3.783	-16,80%	3.139	-17,02%	2.666	-15,07%
CASTELLÓN	2.046	1.564	-23,56%	1.190	-23,91%	978	-17,82%	794	-18,81%	662	-16,62%	528	-20,24%
VALENCIA	6.754	5.657	-16,24%	4.489	-20,65%	3.697	-17,54%	3.020	-18,31%	2.410	-20,20%	1.974	-18,09%
EXTREMADURA	7.571	6.247	-17,49%	4.788	-23,36%	4.070	-15,00%	3.422	-15,92%	2.859	-16,45%	2.407	-15,81%
BADAJÓZ	4.079	3.297	-19,17%	2.458	-25,45%	2.114	-14,00%	1.792	-15,23%	1.485	-17,13%	1.243	-16,30%
CÁCERES	3.492	2.950	-15,52%	2.330	-21,02%	1.956	-16,05%	1.630	-16,67%	1.374	-15,71%	1.164	-15,28%
GALICIA	14.686	12.645	-13,90%	10.369	-18,00%	8.118	-21,71%	5.676	-30,08%	4.435	-21,88%	3.415	-23,00%
A CORUÑA	5.533	4.870	-11,98%	4.038	-17,08%	3.154	-21,89%	2.204	-30,12%	1.647	-25,27%	1.325	-19,55%
LUGO	1.747	1.428	-18,26%	1.106	-22,55%	775	-29,93%	535	-30,97%	420	-21,50%	306	-27,14%
OURENSE	2.188	1.616	-26,14%	1.161	-28,16%	876	-24,55%	628	-28,31%	507	-19,27%	398	-21,50%
PONTEVEDRA	5.218	4.731	-9,33%	4.064	-14,10%	3.313	-18,48%	2.309	-30,30%	1.861	-19,40%	1.386	-25,52%
MADRID	13.699	11.260	-17,80%	9.622	-14,55%	8.304	-13,70%	6.909	-16,80%	5.961	-13,72%	4.930	-17,30%
MURCIA	11.473	9.674	-15,68%	7.141	-26,18%	6.038	-15,45%	5.035	-16,61%	4.198	-16,62%	3.369	-19,75%
NAVARRA	1.706	1.381	-19,05%	1.174	-14,99%	197	-83,22%	171	-13,20%	152	-11,11%	128	-15,79%
PAIS VASCO	3.990	3.046	-23,66%	2.395	-21,37%	2.052	-14,32%	1.653	-19,44%	1.353	-18,15%	1.151	-14,93%
ÁLAVA	786	436	-44,53%	311	-28,67%	253	-18,65%	226	-10,67%	189	-16,37%	171	-9,52%
GUIPÚZCOA	1.419	1.111	-21,71%	832	-25,11%	689	-17,19%	459	-33,38%	349	-23,97%	282	-19,20%
VIZCAYA	1.785	1.499	-16,02%	1.252	-16,48%	1.110	-11,34%	968	-12,79%	815	-15,81%	698	-14,36%
LA RIOJA	939	580	-38,23%	433	-25,34%	348	-19,63%	263	-24,43%	220	-16,35%	183	-16,82%
CEUTA	901	710	-21,20%	816	-13,24%	541	-12,18%	438	-19,41%	371	-14,91%	312	-15,90%
MELILLA	1.198	906	-24,37%	727	-19,76%	605	-16,78%	494	-18,35%	416	-15,79%	338	-18,75%
TOTAL ESTADO	159.130	136.753	-14,06%	108.489	-20,67%	88.930	-18,03%	73.095	-17,81%	60.562	-17,15%	48.971	-17,49%

(1) Incremento o decremento sobre el número de beneficiarios del mes de diciembre del año anterior.



SUBSIDIO DE GARANTÍA DE INGRESOS MÍNIMOS DE JUBILACIÓN

EVOLUCIÓN DEL NÚMERO DE BENEFICIARIOS 1991-1997

ÁMBITO GEOGRÁFICO	Dic. 1991	Dic. 1992		Dic. 1993		Dic. 1994		Dic. 1995		Dic. 1996		Dic. 1997	
		nº	Δ (1)	nº	Δ (1)	nº	Δ (1)	nº	Δ (1)	nº	Δ (1)	nº	Δ (1)
ANDALUCÍA	14.760	16.824	13,98%	16.728	-0,57%	15.732	-5,95%	14.766	-6,14%	13.884	-5,97%	12.814	-7,71%
ALMERÍA	3.830	3.744	-2,25%	3.748	0,11%	3.590	-4,22%	3.419	-4,76%	3.254	-4,83%	3.045	-6,42%
CÁDIZ	660	663	0,45%	665	0,30%	550	-17,29%	546	-0,73%	513	-6,04%	480	-6,43%
CÓRDOBA	812	795	-2,09%	759	-4,53%	721	-5,01%	659	-8,60%	614	-6,83%	560	-8,79%
GRANADA	1.325	1.202	-9,28%	1.055	-12,23%	978	-7,30%	892	-8,79%	790	-11,43%	703	-11,01%
HUELVA	999	910	-8,91%	818	-10,11%	715	-12,59%	635	-11,19%	567	-10,71%	494	-12,87%
JAÉN	860	815	-5,23%	774	-5,03%	723	-6,59%	665	-8,02%	654	-1,65%	594	-9,17%
MÁLAGA	4.806	6.906	43,70%	7.402	7,18%	7.065	-4,55%	6.670	-5,59%	6.328	-5,13%	5.907	-6,65%
SEVILLA	1.468	1.789	21,87%	1.507	-15,76%	1.390	-7,76%	1.280	-7,91%	1.164	-9,06%	1.031	-11,43%
ARAGÓN	3.947	3.432	-13,05%	3.160	-7,93%	2.826	-10,57%	2.545	-9,94%	2.257	-11,32%	2.032	-9,97%
HUESCA	1.027	891	-13,24%	809	-9,20%	706	-12,73%	625	-11,47%	533	-14,72%	473	-11,26%
TERUEL	257	211	-17,90%	183	-13,27%	160	-12,57%	138	-13,75%	124	-10,14%	114	-8,06%
ZARAGOZA	2.663	2.330	-12,50%	2.168	-6,95%	1.960	-9,59%	1.782	-9,08%	1.600	-10,21%	1.445	-9,69%
ASTURIAS	4.934	4.572	-7,34%	4.354	-4,77%	3.953	-9,21%	3.648	-7,77%	3.298	-9,60%	2.993	-8,19%
ILLES BALEARS	1.323	1.182	-10,66%	1.178	-0,34%	1.071	-9,08%	962	-10,18%	876	-8,94%	813	-7,19%
CANARIAS	200	271	35,50%	321	18,45%	314	-2,18%	321	2,23%	283	-11,84%	274	-3,18%
LAS PALMAS	49	62	26,53%	61	-1,61%	62	1,64%	66	6,45%	56	-15,15%	53	-5,36%
S.C. TENERIFE	151	209	38,41%	260	24,40%	252	-3,08%	255	1,19%	227	-10,98%	221	-2,64%
CANTABRIA	1.675	1.521	-9,19%	1.476	-2,96%	1.343	-9,01%	1.225	-8,79%	1.112	-9,22%	998	-10,25%
CASTILLA Y LEÓN	14.239	12.878	-9,56%	12.123	-5,86%	11.060	-8,77%	10.137	-8,35%	9.213	-8,12%	8.430	-8,50%
ÁVILA	907	793	-12,57%	744	-6,18%	681	-8,47%	641	-5,87%	590	-7,96%	553	-6,27%
BURGOS	925	800	-13,51%	770	-3,75%	708	-8,05%	658	-7,06%	600	-8,81%	549	-8,50%
LEÓN	2.343	2.258	-3,63%	2.100	-7,00%	1.920	-8,57%	1.797	-6,41%	1.655	-7,90%	1.528	-7,67%
PALENCIA	1.308	1.185	-9,40%	1.063	-10,30%	927	-12,79%	830	-10,46%	739	-10,96%	669	-9,47%
SALAMANCA	3.557	3.153	-11,36%	2.985	-5,33%	2.713	-9,11%	2.464	-9,18%	2.226	-9,66%	1.989	-10,65%
SEGOVIA	954	903	-5,35%	864	-4,32%	806	-6,71%	738	-8,44%	660	-10,57%	612	-7,27%
SORIA	951	846	-11,04%	757	-10,52%	705	-6,87%	636	-9,79%	569	-10,53%	522	-8,26%
VALLADOLID	1.646	1.454	-11,66%	1.394	-4,13%	1.254	-10,04%	1.136	-9,41%	1.016	-10,56%	941	-7,38%
ZAMORA	1.648	1.486	-9,83%	1.446	-2,69%	1.346	-6,92%	1.237	-8,10%	1.158	-6,39%	1.067	-7,86%
CASTILLA-LA MANCHA	8.026	7.202	-10,27%	7.025	-2,46%	6.457	-8,09%	5.873	-9,04%	5.341	-9,06%	4.852	-9,16%
ALBACETE	1.632	1.508	-7,60%	1.478	-1,99%	1.370	-7,31%	1.265	-7,66%	1.134	-10,36%	1.030	-9,17%
CIUDAD REAL	1.289	1.023	-20,64%	1.020	-0,29%	932	-8,63%	818	-12,23%	732	-10,51%	669	-8,61%
CUENCA	1.525	1.385	-9,18%	1.366	-1,37%	1.232	-9,81%	1.134	-7,95%	1.021	-9,96%	935	-8,42%
GUADALAJARA	860	758	-11,86%	723	-4,62%	677	-6,36%	570	-15,81%	586	2,81%	528	-9,90%
TOLEDO	2.720	2.528	-7,06%	2.438	-3,56%	2.246	-7,88%	2.086	-7,12%	1.868	-10,45%	1.690	-9,53%
CATALUNYA	6.014	5.970	-0,73%	6.182	3,55%	5.796	-6,24%	5.408	-6,69%	5.024	-7,10%	4.663	-7,19%
BARCELONA	3.760	3.809	1,30%	4.020	5,54%	3.792	-5,67%	3.544	-6,54%	3.301	-6,86%	3.073	-6,91%
GIJÓN	684	658	-3,80%	654	-0,61%	603	-7,80%	573	-4,98%	529	-7,68%	487	-7,94%
LLEIDA	760	718	-5,53%	706	-1,67%	646	-8,50%	602	-6,81%	550	-8,64%	491	-10,73%
TARRAGONA	810	785	-3,09%	802	2,17%	755	-5,86%	689	-8,74%	644	-6,53%	612	-4,97%
COMUNIDAD VALENCIANA	7.116	8.200	15,23%	8.424	2,73%	7.939	-5,76%	7.598	-4,30%	7.121	-6,28%	6.609	-7,19%
ALICANTE	4.306	5.578	29,54%	5.700	2,19%	5.302	-6,98%	5.111	-3,60%	4.792	-6,24%	4.439	-7,37%
CASTELLÓN	868	826	-4,84%	870	0,53%	853	-1,95%	818	-4,10%	778	-4,89%	739	-5,01%
VALENCIA	1.942	1.796	-7,52%	1.854	3,23%	1.784	-3,78%	1.669	-6,45%	1.551	-7,07%	1.431	-7,74%
EXTREMADURA	9.034	8.313	-7,98%	7.819	-5,94%	7.200	-7,92%	6.619	-8,07%	6.019	-9,06%	5.529	-8,14%
BADAJOS	5.327	4.832	-9,29%	4.453	-7,84%	4.090	-8,15%	3.760	-8,07%	3.414	-9,20%	3.093	-9,40%
CÁCERES	3.707	3.481	-6,10%	3.366	-3,30%	3.110	-7,61%	2.859	-8,07%	2.605	-8,88%	2.436	-6,49%
GALICIA	5.439	5.335	-1,91%	5.150	-3,47%	4.548	-11,69%	3.859	-15,15%	3.395	-12,02%	2.952	-13,05%
A CORUÑA	1.776	1.892	6,53%	1.897	0,26%	1.673	-11,81%	1.516	-9,38%	1.327	-12,47%	1.167	-12,06%
LUGO	209	198	-5,26%	192	-3,03%	164	-14,58%	148	-9,76%	142	-4,05%	138	-2,82%
OURENSE	457	423	-7,44%	397	-6,15%	369	-7,05%	334	-9,49%	310	-7,19%	293	-5,48%
PONTEVEDRA	2.997	2.822	-5,84%	2.664	-5,60%	2.342	-12,09%	1.861	-20,54%	1.616	-13,16%	1.354	-16,21%
MADRID	3.492	3.336	-4,47%	3.496	4,80%	3.258	-6,81%	2.953	-9,36%	2.815	-4,67%	2.661	-5,47%
MURCIA	12.813	12.784	-0,23%	12.898	0,89%	12.666	-1,80%	12.210	-3,60%	11.728	-3,95%	10.839	-7,58%
NAVARRA	1.459	1.181	-19,05%	1.024	-13,29%	1.770	72,85%	1.535	-13,28%	1.363	-11,21%	1.155	-15,26%
PAÍS VASCO	2.706	2.234	-17,44%	1.849	-17,23%	1.679	-9,19%	1.496	-10,90%	1.260	-15,76%	1.026	-18,57%
ALAVA	279	224	-19,71%	196	-12,50%	202	3,06%	178	-11,88%	178	0,00%	161	-9,55%
GUIPÚZCOA	870	702	-19,31%	561	-20,06%	514	-8,38%	477	-7,20%	374	-21,59%	343	-8,29%
VIZCAYA	1.557	1.308	-15,99%	1.092	-16,51%	963	-11,81%	841	-12,67%	708	-15,81%	522	-26,27%
LA RIOJA	849	777	-8,48%	740	-4,76%	684	-7,57%	630	-7,89%	573	-9,05%	523	-8,73%
CEUTA	262	251	-4,20%	269	7,17%	263	-2,23%	270	2,66%	238	-11,85%	239	0,42%
MELILLA	380	355	-6,58%	384	8,17%	367	-4,43%	374	1,91%	349	-6,68%	332	-4,87%
TOTAL ESTADO	98.668	96.618	-2,09%	94.600	-2,09%	88.926	-6,00%	82.427	-7,31%	76.147	-7,62%	69.734	-8,42%

(1) Incremento o decremento sobre el número de beneficiarios del mes de diciembre del año anterior.



DISTRIBUCIÓN GEOGRÁFICA DE LOS BENEFICIARIOS DEL SUBSIDIO DE GARANTÍA DE INGRESOS MÍNIMOS (S.G.I.M.)

SITUACIÓN A 31 DE DICIEMBRE DE 1997

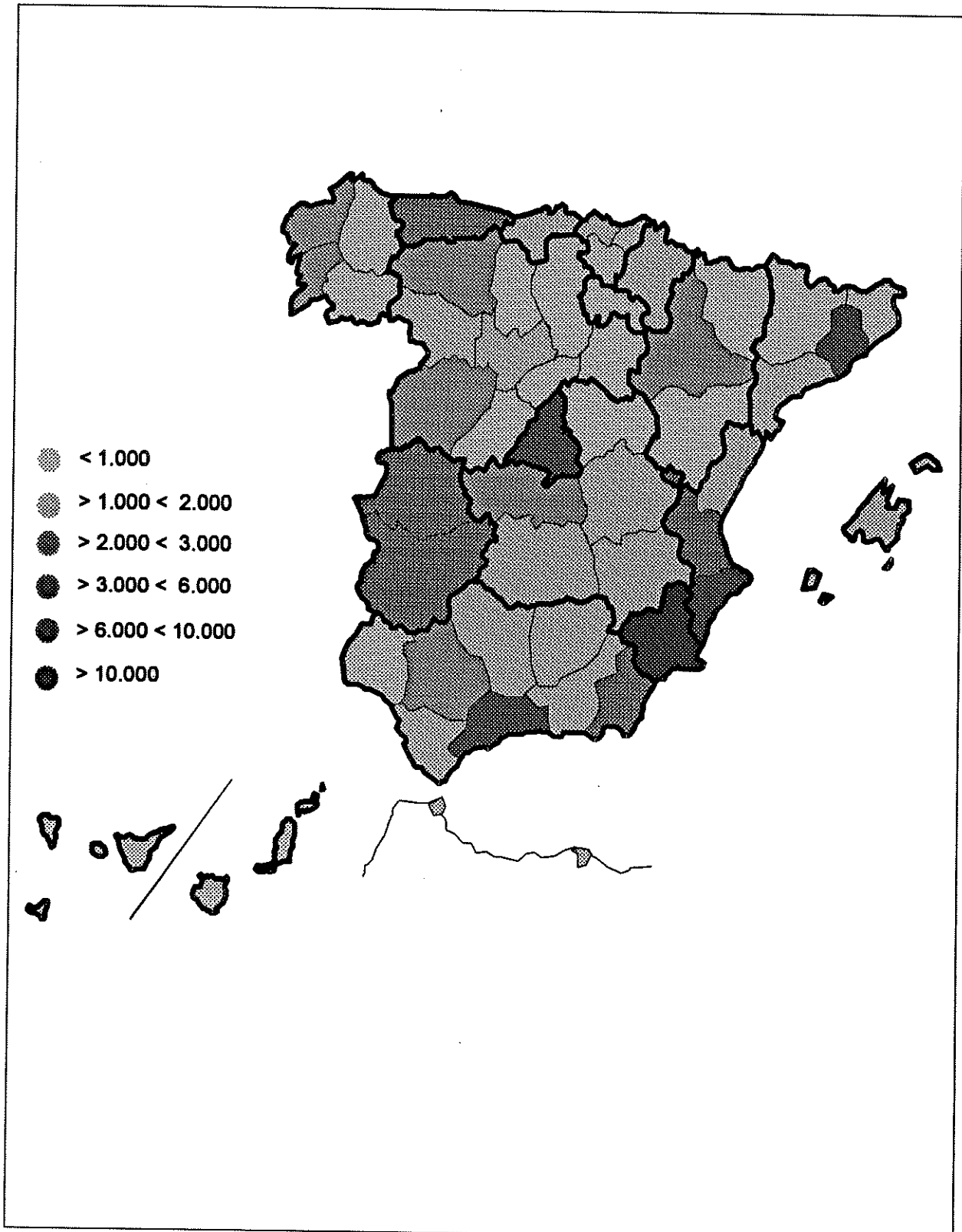



PENSIONES NO CONTRIBUTIVAS (P.N.Cs.)
NÚMERO DE PENSIONISTAS A 31 DE DICIEMBRE DE 1997

ÁMBITO GEOGRÁFICO	P.N.C. DE JUBILACIÓN		P.N.C. DE INVALIDEZ		TOTAL P.N.Cs.	
	Nº	% (1)	Nº	% (1)	Nº	% (1)
ANDALUCÍA	45.405	21,38%	49.040	23,33%	94.445	22,35%
ALMERÍA	1.962	0,92%	4.408	2,10%	6.370	1,51%
CÁDIZ	6.096	2,87%	7.026	3,34%	13.122	3,11%
CÓRDOBA	4.715	2,22%	3.980	1,89%	8.695	2,06%
GRANADA	4.653	2,19%	5.117	2,43%	9.770	2,31%
HUELVA	3.931	1,85%	4.072	1,94%	8.003	1,89%
JAÉN	4.246	2,00%	3.150	1,50%	7.396	1,75%
MÁLAGA	7.542	3,55%	9.842	4,68%	17.384	4,11%
SEVILLA	12.260	5,77%	11.445	5,45%	23.705	5,61%
ARAGÓN	8.211	3,87%	3.912	1,86%	12.123	2,87%
HUESCA	3.130	1,47%	973	0,46%	4.103	0,97%
TERUEL	943	0,44%	450	0,21%	1.393	0,33%
ZARAGOZA	4.138	1,95%	2.489	1,18%	6.627	1,57%
ASTURIAS	5.175	2,44%	5.443	2,59%	10.618	2,51%
ILLES BALEARS	3.217	1,52%	4.053	1,93%	7.270	1,72%
CANARIAS	15.313	7,21%	18.875	8,98%	34.188	8,09%
LAS PALMAS	5.125	2,41%	6.135	2,92%	11.260	2,67%
S.C. TENERIFE	10.188	4,80%	12.740	6,06%	22.928	5,43%
CANTABRIA	2.531	1,19%	3.085	1,47%	5.616	1,33%
CASTILLA Y LEÓN	14.601	6,88%	12.856	6,12%	27.457	6,50%
ÁVILA	1.628	0,77%	1.315	0,63%	2.943	0,70%
BURGOS	1.675	0,79%	1.643	0,78%	3.318	0,79%
LEÓN	2.336	1,10%	2.928	1,39%	5.264	1,26%
PALENCIA	1.299	0,61%	1.067	0,51%	2.366	0,56%
SALAMANCA	2.833	1,33%	1.614	0,77%	4.447	1,05%
SEGOVIA	661	0,31%	760	0,36%	1.421	0,34%
SORIA	439	0,21%	320	0,15%	759	0,18%
VALLADOLID	2.300	1,08%	2.045	0,97%	4.345	1,03%
ZAMORA	1.430	0,67%	1.164	0,55%	2.594	0,61%
CASTILLA-LA MANCHA	11.868	5,59%	9.413	4,48%	21.281	5,04%
ALBACETE	2.405	1,13%	2.441	1,16%	4.846	1,15%
CIUDAD REAL	3.586	1,69%	2.667	1,27%	6.253	1,48%
CUENCA	1.476	0,70%	1.429	0,68%	2.905	0,69%
GUADALAJARA	665	0,31%	665	0,32%	1.330	0,31%
TOLEDO	3.736	1,76%	2.211	1,05%	5.947	1,41%
CATALUNYA	27.060	12,74%	22.521	10,72%	49.581	11,74%
BARCELONA	19.539	9,20%	15.918	7,57%	35.457	8,39%
GIRONA	1.745	0,82%	1.595	0,76%	3.340	0,79%
LLEIDA	2.946	1,39%	1.575	0,75%	4.521	1,07%
TARRAGONA	2.830	1,33%	3.433	1,63%	6.263	1,48%
COMUNIDAD VALENCIANA	18.474	8,70%	18.774	8,93%	37.248	8,82%
ALICANTE	5.826	2,74%	6.871	3,27%	12.697	3,01%
CASTELLÓN	1.109	0,52%	2.111	1,00%	3.220	0,76%
VALENCIA	11.539	5,43%	9.792	4,66%	21.331	5,05%
EXTREMADURA	7.497	3,53%	5.846	2,78%	13.343	3,16%
BADAJOZ	5.221	2,46%	3.956	1,88%	9.177	2,17%
CÁCERES	2.276	1,07%	1.890	0,90%	4.166	0,99%
GALICIA	22.682	10,68%	23.826	11,34%	46.508	11,01%
A CORUÑA	10.474	4,93%	10.152	4,83%	20.626	4,88%
LUGO	2.083	0,98%	2.282	1,09%	4.365	1,03%
OURENSE	2.841	1,34%	3.666	1,74%	6.507	1,54%
PONTEVEDRA	7.284	3,43%	7.726	3,68%	15.010	3,55%
MADRID	17.184	8,09%	13.328	6,34%	30.512	7,22%
MURCIA	3.329	1,57%	6.469	4,03%	11.798	2,79%
NAVARRA	2.571	1,21%	878	0,42%	3.449	0,82%
PAIS VASCO	5.050	2,38%	5.642	2,68%	10.692	2,53%
ÁLAVA	564	0,27%	620	0,29%	1.184	0,28%
GUIPÚZCOA	1.690	0,80%	1.563	0,74%	3.253	0,77%
VIZCAYA	2.796	1,32%	3.459	1,65%	6.255	1,48%
LA RIOJA	1.151	0,54%	1.264	0,60%	2.415	0,57%
CEUTA	499	0,24%	1.061	0,50%	1.560	0,37%
MELILLA	512	0,24%	1.888	0,90%	2.400	0,57%
TOTAL ESTADO	212.330	100,00%	210.174	100,00%	422.504	100,00%

(1) Calculado sobre el total de la propia pensión



PENSIONES NO CONTRIBUTIVAS (P.N.Cs.) EVOLUCIÓN DEL NÚMERO DE PENSIONISTAS 1991-1997

ÁMBITO GEOGRÁFICO	Dic. 1991 (1)	Dic. 1992 (1)		Dic. 1993		Dic. 1994		Dic. 1995		Dic. 1996		Dic. 1997	
		nº	Δ (2)	nº	Δ (2)	nº	Δ (2)	nº	Δ (2)	nº	Δ (2)	nº	Δ (2)
ANDALUCÍA	1.610	16.169	904,29%	51.453	218,22%	65.271	26,86%	75.488	15,65%	86.703	14,86%	94.445	8,93%
ALMERÍA	-	-	-	3.781	-	4.701	24,33%	5.507	17,15%	6.216	12,87%	6.370	2,48%
CÁDIZ	-	-	-	6.557	-	8.400	28,11%	9.951	18,46%	11.280	13,36%	13.122	16,33%
CÓRDOBA	-	-	-	5.194	-	6.390	23,03%	7.233	13,19%	8.158	12,79%	8.695	6,58%
GRANADA	-	-	-	5.117	-	6.212	21,40%	7.294	17,42%	9.125	25,10%	9.770	7,07%
HUELVA	-	-	-	4.544	-	5.739	26,30%	6.547	14,08%	7.597	16,04%	8.003	5,34%
JAÉN	-	-	-	4.192	-	5.254	25,33%	5.971	13,65%	6.861	14,91%	7.396	7,80%
MÁLAGA	-	-	-	8.614	-	10.836	25,80%	13.424	23,88%	15.701	16,96%	17.384	10,72%
SEVILLA	-	-	-	13.454	-	17.739	31,85%	19.561	10,27%	21.765	11,27%	23.705	8,91%
ARAGÓN	3.361	6.902	105,36%	9.801	42,00%	11.100	13,25%	11.964	7,78%	12.261	2,48%	12.123	-1,13%
HUESCA	-	-	-	4.084	-	4.445	8,84%	4.473	0,63%	4.362	-2,48%	4.103	-5,94%
TERUEL	-	-	-	994	-	1.149	15,59%	1.339	16,54%	1.422	6,20%	1.393	-2,04%
ZARAGOZA	-	-	-	4.723	-	5.506	16,58%	6.152	11,73%	6.477	5,28%	6.627	2,32%
ASTURIAS	954	4.873	410,80%	6.657	36,61%	8.122	22,01%	9.060	11,55%	9.885	9,11%	10.818	7,42%
ILLES BALEARS	214	2.209	932,24%	4.020	81,98%	4.954	23,23%	6.110	23,33%	6.875	12,52%	7.270	5,75%
CANARIAS	213	4.085	1817,84%	9.738	138,38%	14.985	53,88%	21.337	42,39%	29.165	36,69%	34.188	17,22%
LAS PALMAS	-	-	-	3.826	-	5.667	48,12%	6.986	23,28%	9.560	36,85%	11.260	17,78%
S.C. TENERIFE	-	-	-	5.912	-	9.318	57,61%	14.351	54,01%	19.605	36,61%	22.928	16,95%
CANTABRIA	459	1.978	330,94%	3.024	52,88%	3.724	23,15%	4.321	16,03%	5.056	17,01%	5.616	11,08%
CASTILLA Y LEÓN	1.905	10.574	455,07%	19.168	81,27%	22.910	19,52%	25.220	10,08%	26.770	6,15%	27.457	2,57%
ÁVILA	-	-	-	2.028	-	2.470	21,79%	2.684	8,66%	2.873	7,04%	2.943	2,44%
BURGOS	-	-	-	2.487	-	2.811	13,03%	3.117	10,89%	3.278	5,17%	3.318	1,22%
LEÓN	-	-	-	2.731	-	3.997	46,36%	4.593	14,91%	4.990	8,64%	5.264	5,49%
PALENCIA	-	-	-	1.706	-	2.180	27,78%	2.294	5,23%	2.331	1,61%	2.366	1,50%
SALAMANCA	-	-	-	3.109	-	3.548	14,12%	3.998	12,68%	4.328	8,26%	4.447	2,75%
SEGOVIA	-	-	-	1.171	-	1.287	9,91%	1.398	8,62%	1.445	3,36%	1.421	-1,66%
SORIA	-	-	-	625	-	668	6,88%	714	6,89%	747	4,62%	759	1,61%
VALLADOLID	-	-	-	3.187	-	3.688	15,72%	3.976	7,81%	4.150	4,38%	4.345	4,70%
ZAMORA	-	-	-	2.124	-	2.261	6,45%	2.446	8,18%	2.628	7,44%	2.594	-1,29%
CASTILLA-LA MANCHA	1.831	8.711	375,75%	13.261	52,23%	16.277	22,74%	18.260	12,18%	20.223	10,75%	21.281	5,23%
ALBACETE	-	-	-	2.951	-	3.650	23,69%	4.225	15,75%	4.657	10,22%	4.846	4,06%
CIUDAD REAL	-	-	-	4.074	-	4.886	19,93%	5.461	11,77%	5.955	9,05%	6.253	5,00%
CUENCA	-	-	-	1.721	-	2.182	26,79%	2.438	11,73%	2.768	13,54%	2.905	4,95%
GUADALAJARA	-	-	-	1.188	-	1.328	11,78%	1.392	4,82%	1.420	2,01%	1.330	-6,34%
TOLEDO	-	-	-	3.327	-	4.231	27,17%	4.744	12,12%	5.423	14,31%	5.947	9,66%
CATALUNYA	7.170	18.838	162,73%	30.530	62,07%	35.520	16,34%	42.183	18,76%	45.495	7,85%	49.581	8,98%
BARCELONA	-	-	-	21.160	-	24.094	13,87%	29.608	22,89%	32.000	8,08%	35.457	10,80%
GIRONA	-	-	-	2.501	-	2.938	17,47%	3.253	10,72%	3.333	2,46%	3.340	0,21%
LLEIDA	-	-	-	3.349	-	3.901	16,48%	4.232	8,49%	4.417	4,37%	4.521	2,35%
TARRAGONA	-	-	-	3.520	-	4.587	30,31%	5.090	10,97%	5.745	12,87%	6.263	9,02%
COMUNIDAD VALENCIANA	2.312	13.379	478,68%	21.431	60,18%	27.817	29,80%	31.472	13,14%	34.662	10,14%	37.248	7,46%
ALICANTE	-	-	-	8.546	-	10.391	21,59%	11.418	9,88%	11.850	3,78%	12.697	7,15%
CASTELLÓN	-	-	-	1.885	-	2.415	28,12%	2.740	13,46%	3.008	9,78%	3.220	7,05%
VALENCIA	-	-	-	11.000	-	15.011	36,46%	17.314	15,34%	19.804	14,38%	21.331	7,71%
EXTREMADURA	1.047	4.261	306,97%	7.616	78,74%	9.600	26,05%	11.412	18,88%	12.786	12,04%	13.343	4,36%
BADAJOS	-	-	-	5.135	-	6.472	26,04%	7.756	19,84%	8.833	13,89%	9.177	3,89%
CÁCERES	-	-	-	2.481	-	3.128	26,08%	3.656	16,88%	3.953	8,12%	4.166	5,39%
GALICIA	1.850	11.032	496,32%	19.610	77,76%	28.547	45,57%	38.200	33,81%	42.895	12,29%	46.508	8,42%
A CORUÑA	-	-	-	7.916	-	12.586	58,99%	17.414	38,36%	19.715	13,21%	20.626	4,62%
LUGO	-	-	-	1.828	-	2.843	55,53%	3.562	25,29%	3.968	11,40%	4.365	10,01%
OURENSE	-	-	-	4.191	-	5.221	24,58%	5.844	11,93%	6.234	6,67%	6.507	4,38%
PONTEVEDRA	-	-	-	5.675	-	7.897	39,15%	11.380	44,11%	12.978	14,04%	15.010	15,66%
MADRID	3.761	15.148	302,77%	19.345	27,71%	22.456	16,08%	26.080	16,14%	27.728	6,32%	30.512	10,04%
MURCIA	97	1.646	1596,91%	3.194	94,05%	5.517	72,73%	8.742	58,46%	10.790	23,43%	11.798	9,34%
NAVARRA	0	1.353	-	2.012	48,71%	2.553	26,89%	3.099	21,39%	3.404	9,84%	3.449	1,32%
PAÍS VASCO	816	4.458	446,32%	7.009	57,22%	8.493	21,17%	9.501	11,87%	10.064	5,93%	10.692	6,24%
ÁLAVA	-	-	-	1.098	-	1.137	3,55%	1.200	5,54%	1.161	-3,25%	1.184	1,98%
GUIPÚZCOA	-	-	-	2.355	-	2.599	10,36%	2.941	13,16%	3.113	5,85%	3.253	4,50%
VIZCAYA	-	-	-	3.556	-	4.757	33,77%	5.360	12,68%	5.790	8,02%	6.255	8,03%
LA RIOJA	344	1.618	370,35%	2.114	30,66%	2.402	13,62%	2.502	4,16%	2.523	0,84%	2.415	-4,28%
CEUTA	324	763	135,49%	1.000	31,06%	1.212	21,20%	1.399	15,43%	1.524	8,93%	1.560	2,36%
MELILLA	301	1.150	282,06%	1.559	35,57%	1.815	16,42%	2.069	13,99%	2.319	12,08%	2.400	3,49%
TOTAL ESTADO	28.569	129.147	352,05%	232.542	80,06%	293.275	26,12%	348.419	18,80%	391.128	12,26%	422.504	8,02%

(1) De los años 1991 y 1992 no se dispone de detalle provincializado.

(2) Incremento o decremento sobre el número de beneficiarios del mes de diciembre del año anterior.



PENSIÓN NO CONTRIBUTIVA DE INVALIDEZ EVOLUCIÓN DEL NÚMERO DE PENSIONISTAS 1991-1997

ÁMBITO GEOGRÁFICO	Dic. 1991 (1)	Dic. 1992 (1)		Dic. 1993		Dic. 1994		Dic. 1995		Dic. 1996		Dic. 1997	
	nº	nº	Δ (2)	nº	Δ (2)	nº	Δ (2)	nº	Δ (2)	nº	Δ (2)	nº	Δ (2)
ANDALUCÍA	7	5.291	75485,71%	22.363	322,66%	30.755	37,53%	37.332	21,39%	44.401	18,94%	49.040	10,45%
ALMERÍA	-	-	-	2.697	-	3.387	25,58%	3.969	17,18%	4.393	10,68%	4.408	0,34%
CÁDIZ	-	-	-	2.710	-	3.888	43,47%	4.928	26,75%	5.761	16,90%	7.026	21,96%
CÓRDOBA	-	-	-	1.913	-	2.584	35,08%	3.082	19,27%	3.659	18,72%	3.980	8,77%
GRANADA	-	-	-	2.332	-	3.007	28,95%	3.640	21,05%	4.763	30,85%	5.117	7,43%
HUELVA	-	-	-	1.694	-	2.386	40,85%	2.917	22,25%	3.702	26,91%	4.072	9,99%
JAÉN	-	-	-	1.509	-	2.002	32,67%	2.360	17,88%	2.910	23,31%	3.150	8,25%
MÁLAGA	-	-	-	3.933	-	5.500	39,84%	7.270	32,18%	8.729	20,07%	9.842	12,75%
SEVILLA	-	-	-	5.575	-	8.001	43,52%	9.166	14,56%	10.484	14,38%	11.445	9,17%
ARAGÓN	592	1.622	173,99%	2.484	53,14%	2.991	20,41%	3.419	14,31%	3.721	8,83%	3.912	5,13%
HUESCA	-	-	-	645	-	749	16,12%	854	14,02%	910	6,56%	973	6,92%
TERUEL	-	-	-	323	-	368	13,93%	416	13,04%	439	5,53%	450	2,51%
ZARAGOZA	-	-	-	1.516	-	1.874	23,61%	2.149	14,67%	2.372	10,38%	2.489	4,93%
ASTURIAS	157	1.671	964,33%	2.639	57,93%	3.667	38,95%	4.371	19,20%	4.975	13,82%	5.443	9,41%
ILLES BALEARS	63	1.001	1488,89%	1.882	88,01%	2.608	38,58%	3.249	24,58%	3.749	15,39%	4.053	8,11%
CANARIAS	0	885	-	3.843	334,24%	7.011	82,44%	10.761	53,49%	15.773	46,58%	18.875	19,67%
LAS PALMAS	-	-	-	1.408	-	2.552	81,25%	3.411	33,66%	5.078	48,87%	6.135	20,82%
S.C. TENERIFE	-	-	-	2.435	-	4.459	83,12%	7.350	64,84%	10.695	45,51%	12.740	19,12%
CANTABRIA	160	811	406,88%	1.407	73,49%	1.922	36,60%	2.314	20,40%	2.753	18,97%	3.085	12,06%
CASTILLA Y LEÓN	531	3.770	609,98%	7.810	107,16%	9.920	27,02%	11.232	13,23%	12.240	8,97%	12.856	5,03%
ÁVILA	-	-	-	892	-	1.072	20,18%	1.156	7,84%	1.260	9,00%	1.315	4,37%
BURGOS	-	-	-	1.031	-	1.242	20,47%	1.435	15,54%	1.567	9,20%	1.643	4,85%
LEÓN	-	-	-	1.243	-	1.992	60,26%	2.384	19,68%	2.712	13,76%	2.928	7,96%
PALENCIA	-	-	-	660	-	913	38,33%	988	8,21%	1.034	4,66%	1.067	3,19%
SALAMANCA	-	-	-	973	-	1.175	20,76%	1.378	17,28%	1.542	11,90%	1.614	4,67%
SEGOVIA	-	-	-	568	-	650	14,44%	728	12,00%	756	3,71%	760	0,66%
SORIA	-	-	-	214	-	261	21,96%	292	11,88%	319	9,25%	320	0,31%
VALLADOLID	-	-	-	1.315	-	1.617	22,97%	1.803	11,50%	1.897	5,21%	2.045	7,80%
ZAMORA	-	-	-	914	-	998	9,19%	1.068	7,01%	1.154	8,05%	1.164	0,87%
CASTILLA-LA MANCHA	196	2.671	1262,76%	4.760	78,21%	6.447	35,44%	7.601	17,90%	8.656	13,88%	9.413	8,75%
ALBACETE	-	-	-	1.242	-	1.674	34,78%	2.009	20,01%	2.276	13,29%	2.441	7,25%
CIUDAD REAL	-	-	-	1.337	-	1.862	39,27%	2.168	16,43%	2.407	11,02%	2.667	10,80%
CUENCA	-	-	-	689	-	932	35,27%	1.119	20,06%	1.309	16,98%	1.429	9,17%
GUADALAJARA	-	-	-	551	-	637	15,61%	690	8,32%	690	0,00%	665	-3,62%
TOLEDO	-	-	-	941	-	1.342	42,61%	1.615	20,34%	1.974	22,23%	2.211	12,01%
CATALUNYA	629	4.655	640,06%	10.896	134,07%	14.250	30,78%	17.555	23,19%	19.890	13,30%	22.521	13,23%
BARCELONA	-	-	-	7.413	-	9.491	28,03%	12.130	27,81%	13.798	13,75%	15.918	15,36%
GIRONA	-	-	-	1.023	-	1.333	30,30%	1.521	14,10%	1.583	4,08%	1.595	0,76%
LLEIDA	-	-	-	940	-	1.187	26,28%	1.314	10,70%	1.471	11,95%	1.575	7,07%
TARRAGONA	-	-	-	1.520	-	2.239	47,30%	2.590	15,68%	3.038	17,30%	3.433	13,00%
COMUNIDAD VALENCIANA	213	4.611	2064,79%	9.295	101,58%	13.004	39,90%	15.460	18,89%	17.207	11,30%	18.774	9,11%
ALICANTE	-	-	-	4.290	-	5.640	31,47%	6.304	11,77%	6.529	3,57%	6.871	5,24%
CASTELLÓN	-	-	-	1.106	-	1.495	35,17%	1.747	16,86%	1.969	12,71%	2.111	7,21%
VALENCIA	-	-	-	3.899	-	5.869	50,53%	7.409	26,24%	8.709	17,55%	9.792	12,44%
EXTREMADURA	247	1.623	557,09%	3.034	86,94%	3.974	30,98%	4.719	18,75%	5.488	16,30%	5.846	6,52%
BADAJOS	-	-	-	2.001	-	2.619	30,88%	3.134	19,66%	3.731	19,05%	3.956	6,03%
CÁCERES	-	-	-	1.033	-	1.355	31,17%	1.585	16,97%	1.757	10,85%	1.890	7,57%
GALICIA	295	3.888	1217,97%	8.482	118,16%	13.258	56,31%	18.821	41,96%	21.585	14,69%	23.826	10,38%
A CORUÑA	-	-	-	2.992	-	5.179	73,09%	7.923	52,98%	9.444	19,20%	10.152	7,50%
LUGO	-	-	-	808	-	1.406	74,01%	1.851	31,65%	2.069	11,78%	2.282	10,29%
OURENSE	-	-	-	2.291	-	2.909	26,98%	3.283	12,86%	3.495	6,46%	3.666	4,89%
PONTEVEDRA	-	-	-	2.391	-	3.764	57,42%	5.764	53,13%	6.577	14,10%	7.726	17,47%
MADRID	118	3.773	3097,46%	6.045	60,22%	8.024	32,74%	10.002	24,65%	11.278	12,76%	13.328	18,18%
MURCIA	47	778	1553,32%	1.983	154,88%	3.839	93,60%	6.263	63,14%	7.748	23,71%	8.469	9,31%
NAVARRA	0	250	-	451	80,40%	589	30,60%	730	23,94%	810	10,96%	878	8,40%
PAIS VASCO	255	2.004	685,88%	3.259	62,62%	4.193	28,66%	4.794	14,33%	5.124	6,88%	5.642	10,11%
ALAVA	-	-	-	500	-	550	10,00%	592	7,64%	585	-1,18%	620	5,98%
GUIPÚZCOA	-	-	-	929	-	1.110	19,48%	1.350	21,62%	1.434	6,22%	1.563	9,00%
VIZCAYA	-	-	-	1.830	-	2.533	38,42%	2.852	12,59%	3.105	8,87%	3.459	11,40%
LA RIOJA	26	661	2442,31%	988	49,47%	1.187	20,14%	1.260	6,15%	1.295	2,78%	1.264	-2,39%
CEUTA	156	478	206,41%	663	38,70%	818	23,38%	950	16,14%	1.032	8,63%	1.061	2,81%
MELILLA	144	813	464,58%	1.196	47,11%	1.414	18,23%	1.623	14,78%	1.824	12,38%	1.888	3,51%
TOTAL ESTADO	3.836	41.256	975,50%	93.480	126,59%	129.871	38,93%	162.456	25,09%	189.549	16,68%	210.174	10,88%

(1) De los años 1991 y 1992 no se dispone de detalle provincializado.

(2) Incremento o decremento sobre el número de beneficiarios del mes de diciembre del año anterior.



PENSIÓN NO CONTRIBUTIVA DE JUBILACIÓN

EVOLUCIÓN DEL NÚMERO DE PENSIONISTAS 1991-1997

ÁMBITO GEOGRÁFICO	Dic. 1991 (1)	Dic. 1992 (1)		Dic. 1993		Dic. 1994		Dic. 1995		Dic. 1996		Dic. 1997	
		nº	Δ (2)	nº	Δ (2)	nº	Δ (2)	nº	Δ (2)	nº	Δ (2)	nº	Δ (2)
ANDALUCÍA	1.603	10.878	578,60%	29.090	167,42%	34.516	18,65%	38.156	10,55%	42.302	10,87%	45.405	7,34%
ALMERÍA	-	-	-	1.084	-	1.314	21,22%	1.538	17,05%	1.823	18,53%	1.962	7,62%
CÁDIZ	-	-	-	3.847	-	4.512	17,29%	5.023	11,33%	5.519	9,87%	6.096	10,45%
CÓRDOBA	-	-	-	3.281	-	3.806	16,00%	4.151	9,06%	4.499	8,38%	4.715	4,80%
GRANADA	-	-	-	2.785	-	3.205	15,08%	3.654	14,01%	4.362	19,38%	4.653	6,67%
HUELVA	-	-	-	2.850	-	3.353	17,65%	3.630	8,26%	3.895	7,30%	3.931	0,92%
JAÉN	-	-	-	2.683	-	3.252	21,21%	3.611	11,04%	3.951	9,42%	4.246	7,47%
MÁLAGA	-	-	-	4.681	-	5.336	13,99%	6.154	15,33%	6.972	13,29%	7.542	8,18%
SEVILLA	-	-	-	7.879	-	9.738	23,59%	10.395	6,75%	11.281	8,52%	12.260	8,68%
ARAGÓN	2.769	5.280	90,68%	7.317	38,58%	8.109	10,82%	8.545	5,38%	8.540	-0,06%	8.211	-3,85%
HUESCA	-	-	-	3.439	-	3.696	7,47%	3.619	-2,08%	3.452	-4,61%	3.130	-9,33%
TERUEL	-	-	-	671	-	781	16,39%	923	18,18%	983	6,50%	943	-4,07%
ZARAGOZA	-	-	-	3.207	-	3.632	13,26%	4.003	10,21%	4.105	2,55%	4.138	0,80%
ASTURIAS	797	3.202	301,76%	4.018	25,48%	4.455	10,88%	4.689	5,25%	4.910	4,71%	5.175	5,40%
ILLES BALEARS	151	1.208	700,00%	2.138	76,99%	2.346	9,73%	2.861	21,95%	3.126	9,26%	3.217	2,91%
CANARIAS	213	3.200	1402,35%	5.895	84,22%	7.974	35,27%	10.578	32,63%	13.392	26,63%	15.313	14,34%
LAS PALMAS	-	-	-	2.418	-	3.115	28,83%	3.575	14,77%	4.482	25,37%	5.125	14,35%
S.C. TENERIFE	-	-	-	3.477	-	4.859	39,75%	7.001	44,08%	8.910	27,27%	10.188	14,34%
CANTABRIA	299	1.167	290,30%	1.617	38,56%	1.802	11,44%	2.007	11,38%	2.303	14,75%	2.531	9,90%
CASTILLA Y LEÓN	1.374	6.804	395,20%	11.358	66,93%	12.990	14,37%	13.988	7,68%	14.530	3,87%	14.601	0,49%
ÁVILA	-	-	-	1.136	-	1.398	23,06%	1.528	9,30%	1.613	5,56%	1.628	0,93%
BURGOS	-	-	-	1.456	-	1.569	7,76%	1.682	7,20%	1.711	1,72%	1.675	-2,10%
LEÓN	-	-	-	1.488	-	2.005	34,74%	2.209	10,17%	2.278	3,12%	2.336	2,55%
PALENCIA	-	-	-	1.046	-	1.267	21,13%	1.306	3,08%	1.297	-0,69%	1.299	0,15%
SALAMANCA	-	-	-	2.136	-	2.373	11,10%	2.620	10,41%	2.786	6,34%	2.833	1,69%
SEGOVIA	-	-	-	603	-	637	5,64%	670	5,18%	690	2,99%	661	-4,20%
SORIA	-	-	-	411	-	407	-0,97%	422	3,69%	428	1,42%	439	2,57%
VALLADOLID	-	-	-	1.872	-	2.071	10,63%	2.173	4,93%	2.253	3,68%	2.300	2,09%
ZAMORA	-	-	-	1.210	-	1.263	4,38%	1.378	9,11%	1.474	6,97%	1.430	-2,99%
CASTILLA-LA MANCHA	1.635	6.040	269,42%	8.501	40,75%	9.830	15,63%	10.659	8,43%	11.567	8,52%	11.868	2,60%
ALBACETE	-	-	-	1.709	-	1.976	15,62%	2.216	12,15%	2.381	7,45%	2.405	1,01%
CIUDAD REAL	-	-	-	2.737	-	3.024	10,49%	3.293	8,90%	3.548	7,74%	3.586	1,07%
CUENCA	-	-	-	1.032	-	1.250	21,12%	1.319	5,52%	1.459	10,61%	1.476	1,17%
GUADALAJARA	-	-	-	637	-	691	8,48%	702	1,59%	730	3,99%	665	-8,90%
TOLEDO	-	-	-	2.386	-	2.889	21,08%	3.129	8,31%	3.449	10,23%	3.736	8,32%
CATALUNYA	6.541	14.183	116,83%	19.634	38,43%	21.270	8,33%	24.628	15,79%	25.605	3,97%	27.060	5,68%
BARCELONA	-	-	-	13.747	-	14.603	6,23%	17.478	19,69%	18.202	4,14%	19.539	7,35%
GIRONA	-	-	-	1.478	-	1.605	8,59%	1.732	7,91%	1.750	1,04%	1.745	-0,29%
LLEIDA	-	-	-	2.409	-	2.714	12,66%	2.918	7,52%	2.946	0,96%	2.946	0,00%
TARRAGONA	-	-	-	2.000	-	2.348	17,40%	2.500	6,47%	2.707	8,28%	2.830	4,54%
COMUNIDAD VALENCIANA	2.099	8.768	317,72%	12.136	38,41%	14.813	22,06%	16.012	8,09%	17.455	9,01%	18.474	5,84%
ALICANTE	-	-	-	4.256	-	4.751	11,63%	5.114	7,64%	5.321	4,05%	5.626	5,69%
CASTELLÓN	-	-	-	779	-	920	18,10%	993	7,93%	1.039	4,63%	1.109	6,74%
VALÈNCIA	-	-	-	7.101	-	9.142	28,74%	9.905	8,35%	11.095	12,01%	11.539	4,00%
EXTREMADURA	800	2.638	229,75%	4.582	73,69%	5.626	22,78%	6.693	18,97%	7.298	9,04%	7.497	2,73%
BADAJOS	-	-	-	3.134	-	3.853	22,94%	4.622	19,96%	5.102	10,39%	5.221	2,33%
CÁCERES	-	-	-	1.448	-	1.773	22,44%	2.071	16,81%	2.196	6,04%	2.276	3,64%
GALICIA	1.555	7.144	359,42%	11.128	55,77%	15.289	37,39%	19.379	26,75%	21.310	9,96%	22.682	6,44%
A CORUÑA	-	-	-	4.924	-	7.407	50,43%	9.491	28,14%	10.271	8,22%	10.474	1,98%
LUGO	-	-	-	1.020	-	1.437	40,88%	1.711	19,07%	1.899	10,99%	2.083	9,69%
OURENSE	-	-	-	1.900	-	2.312	21,68%	2.561	10,77%	2.739	6,96%	2.841	3,72%
PONTEVEDRA	-	-	-	3.284	-	4.133	25,85%	5.616	35,88%	6.401	13,98%	7.284	13,79%
MADRID	3.643	11.375	212,24%	13.300	16,92%	14.432	8,51%	16.078	11,41%	16.450	2,31%	17.184	4,46%
MURCIA	50	868	1636,00%	1.211	39,52%	1.678	38,56%	2.479	47,74%	3.042	22,71%	3.329	9,43%
NAVARRA	0	1.103	#DIV/0!	1.561	41,52%	1.964	25,82%	2.369	20,62%	2.594	9,50%	2.571	-0,89%
PAÍS VASCO	561	2.454	337,43%	3.750	52,81%	4.300	14,67%	4.707	9,47%	4.940	4,95%	5.050	2,23%
ÁLAVA	-	-	-	598	-	587	-1,84%	608	3,58%	576	-5,26%	564	-2,08%
GUIPÚZCOA	-	-	-	1.426	-	1.489	4,42%	1.591	6,85%	1.679	5,53%	1.690	0,66%
VIZCAYA	-	-	-	1.726	-	2.224	28,85%	2.508	12,77%	2.685	7,06%	2.796	4,13%
LA RIOJA	318	957	200,94%	1.126	17,66%	1.215	7,90%	1.242	2,22%	1.228	-1,13%	1.151	-6,27%
CEUTA	168	285	69,64%	337	18,25%	394	16,91%	449	13,95%	492	9,58%	499	1,42%
MELILLA	157	337	114,65%	363	7,72%	401	10,47%	446	11,22%	495	10,99%	512	3,43%
TOTAL ESTADO	24.733	87.891	255,36%	139.062	58,22%	163.404	17,50%	185.963	13,81%	201.578	8,40%	212.330	5,33%

(1) De los años 1991 y 1992 no se dispone de detalle provincializado.

(2) Incremento o decremento sobre el número de beneficiarios del mes de diciembre del año anterior.



DISTRIBUCIÓN GEOGRÁFICA DE LOS BENEFICIARIOS DE PENSIONES NO CONTRIBUTIVAS (P.N.Cs.)

SITUACIÓN A 31 DE DICIEMBRE DE 1997

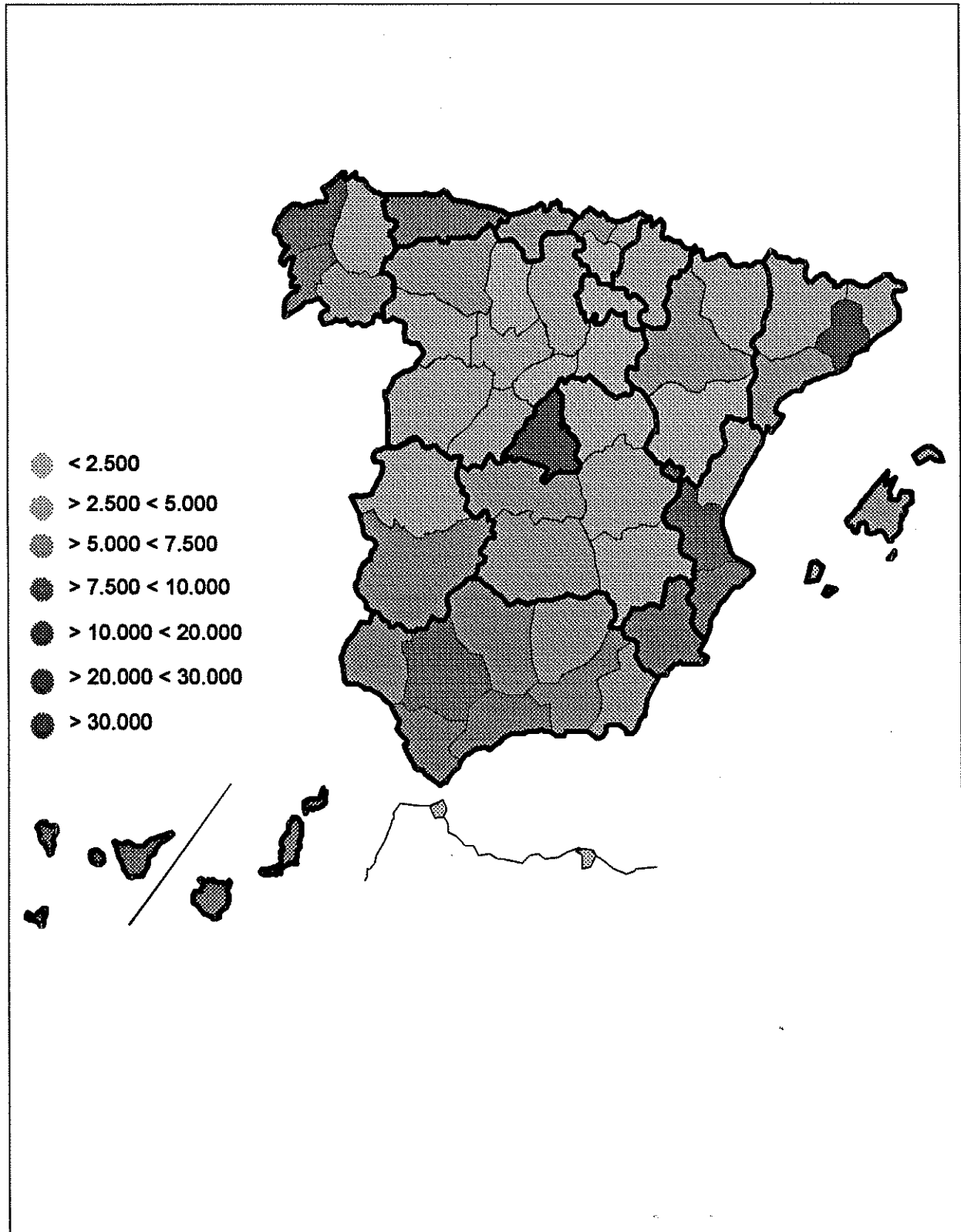

**PRESTACIÓN FAMILIAR POR HIJO A CARGO MINUSVÁLIDO (P.F.H.C.)
(MODALIDAD NO CONTRIBUTIVA)**



**PRESTACIÓN FAMILIAR POR HIJO A CARGO (P.F.H.C.)
MODALIDAD NO CONTRIBUTIVA
NÚMERO DE BENEFICIARIOS A 31 DE DICIEMBRE DE 1997**

ÁMBITO GEOGRÁFICO	GRADO MINUSVALÍA >85%		GRADO MINUSVALÍA >75%		TOTAL P.F.H.C. (No Contributiva)	
	Nº	% (1)	Nº	% (1)	Nº	% (1)
ANDALUCÍA	887	14,32%	580	13,30%	1.467	13,90%
ALMERÍA	33	0,53%	28	0,64%	61	0,58%
CÁDIZ	152	2,45%	95	2,18%	247	2,34%
CÓRDOBA	94	1,52%	75	1,72%	169	1,60%
GRANADA	90	1,45%	68	1,56%	158	1,50%
HUELVA	121	1,95%	81	1,86%	202	1,91%
JAÉN	51	0,82%	33	0,76%	84	0,80%
MÁLAGA	118	1,91%	73	1,67%	191	1,81%
SEVILLA	228	3,68%	127	2,91%	355	3,36%
ARAGÓN	181	2,60%	103	2,36%	284	2,50%
HUESCA	36	0,58%	29	0,66%	65	0,62%
TERUEL	24	0,39%	16	0,37%	40	0,38%
ZARAGOZA	101	1,63%	58	1,33%	159	1,51%
ASTURIAS	156	2,52%	114	2,61%	270	2,56%
ILLES BALEARS	95	1,53%	107	2,45%	202	1,91%
CANARIAS	270	4,36%	357	8,18%	627	5,94%
LAS PALMAS	150	2,42%	193	4,42%	343	3,25%
S.C. TENERIFE	120	1,94%	164	3,76%	284	2,69%
CANTABRIA	99	1,60%	89	2,04%	188	1,78%
CASTILLA Y LEÓN	616	9,95%	432	9,90%	1.048	9,93%
ÁVILA	34	0,55%	27	0,62%	61	0,58%
BURGOS	56	0,90%	22	0,50%	78	0,74%
LEÓN	221	3,57%	138	3,16%	359	3,40%
PALENCIA	38	0,61%	16	0,37%	54	0,51%
SALAMANCA	54	0,87%	42	0,96%	96	0,91%
SEGOVIA	33	0,53%	24	0,55%	57	0,54%
SORIA	24	0,39%	20	0,46%	44	0,42%
VALLADOLID	107	1,73%	91	2,09%	198	1,88%
ZAMORA	49	0,79%	52	1,19%	101	0,96%
CASTILLA-LA MANCHA	184	2,97%	144	3,30%	328	3,11%
ALBACETE	46	0,74%	44	1,01%	90	0,85%
CIUDAD REAL	47	0,76%	34	0,78%	81	0,77%
CUENCA	23	0,37%	16	0,37%	39	0,37%
GUADALAJARA	10	0,16%	23	0,53%	33	0,31%
TOLEDO	58	0,94%	27	0,62%	85	0,81%
CATALUNYA	641	10,35%	327	7,50%	968	9,17%
BARCELONA	453	7,31%	221	5,07%	674	6,39%
GIRONA	75	1,21%	36	0,83%	111	1,05%
LLEIDA	28	0,45%	22	0,50%	50	0,47%
TARRAGONA	85	1,37%	48	1,10%	133	1,26%
COMUNIDAD VALENCIANA	798	12,89%	473	10,84%	1.271	12,04%
ALICANTE	309	4,99%	128	2,93%	437	4,14%
CASTELLÓN	55	0,89%	57	1,31%	112	1,06%
VALENCIA	434	7,01%	288	6,60%	722	6,84%
EXTREMADURA	246	3,97%	186	4,26%	432	4,09%
BADAJOS	141	2,28%	107	2,45%	248	2,35%
CÁCERES	105	1,70%	79	1,81%	184	1,74%
GALICIA	952	15,37%	699	16,02%	1.651	15,64%
A CORUÑA	518	8,36%	368	8,44%	886	8,39%
LUGO	101	1,63%	68	1,56%	169	1,60%
OURENSE	82	1,32%	55	1,26%	137	1,30%
PONTEVEDRA	251	4,05%	208	4,77%	459	4,35%
MADRID	539	8,70%	274	6,28%	813	7,70%
MURCIA	185	2,99%	215	4,93%	400	3,79%
NAVARRA	75	1,21%	71	1,63%	146	1,38%
PAÍS VASCO	235	3,79%	143	3,28%	378	3,58%
ÁLAVA	19	0,31%	19	0,44%	38	0,36%
GUIPÚZCOA	71	1,15%	66	1,51%	137	1,30%
VIZCAYA	145	2,34%	58	1,33%	203	1,92%
LA RIOJA	33	0,53%	28	0,64%	61	0,58%
CEUTA	4	0,06%	4	0,09%	8	0,08%
MELILLA	17	0,27%	16	0,37%	33	0,31%
TOTAL ESTADO	6.183	100,00%	4.362	100,00%	10.555	100,00%

(1) Calculado sobre el total de la propia prestación



PRESTACIÓN FAMILIAR POR HIJO A CARGO (P.F.H.C.) MODALIDAD NO CONTRIBUTIVA EVOLUCIÓN DEL NÚMERO DE BENEFICIARIOS 1991-1997

ÁMBITO GEOGRÁFICO	Dic. 1991	Dic. 1992		Dic. 1993		Dic. 1994		Dic. 1995		Dic. 1996		Dic. 1997	
		nº	Δ (1)	nº	Δ (1)	nº	Δ (1)	nº	Δ (1)	nº	Δ (1)	nº	Δ (1)
ANDALUCÍA	399	322	-19,30%	487	51,24%	690	41,68%	855	23,91%	1.202	40,58%	1.467	22,05%
ALMERÍA	8	6	-26,00%	24	300,00%	43	79,17%	50	16,28%	58	16,00%	61	5,17%
CÁDIZ	127	63	-50,39%	68	7,94%	97	42,65%	121	24,74%	183	51,24%	247	34,97%
CÓRDOBA	45	47	4,44%	62	31,91%	75	20,97%	117	56,00%	143	22,22%	169	18,18%
GRANADA	16	22	37,50%	31	40,91%	50	61,29%	78	56,00%	129	65,38%	158	22,48%
HUELVA	28	40	42,86%	45	12,50%	74	64,44%	93	25,68%	171	83,87%	202	18,13%
JAÉN	8	19	137,50%	27	42,11%	41	51,85%	45	9,76%	65	44,44%	84	29,23%
MÁLAGA	72	45	-37,50%	84	86,67%	111	32,14%	116	4,50%	173	49,14%	191	10,40%
SEVILLA	95	80	-15,79%	146	82,50%	199	36,30%	235	18,09%	280	19,15%	355	26,79%
ARAGÓN	79	96	21,52%	132	37,50%	173	31,06%	199	15,03%	251	26,13%	264	5,18%
HUESCA	12	17	41,67%	26	52,94%	45	73,08%	45	0,00%	62	37,78%	65	4,84%
TERUEL	11	16	45,45%	20	25,00%	24	20,00%	28	16,67%	40	42,86%	40	0,00%
ZARAGOZA	56	63	12,50%	86	36,51%	104	20,93%	126	21,15%	149	18,25%	159	6,71%
ASTURIAS	64	65	1,56%	137	110,77%	178	29,93%	191	7,30%	231	20,94%	270	16,88%
ILLES BALEARS	43	36	-16,28%	58	61,11%	84	44,83%	123	46,43%	170	38,21%	202	19,82%
CANARIAS	220	237	7,73%	409	72,57%	523	27,87%	537	2,68%	583	8,57%	627	7,55%
LAS PALMAS	93	120	29,03%	216	80,00%	275	27,31%	270	-1,82%	298	10,37%	343	15,10%
S.C. TENERIFE	127	117	-7,87%	193	64,96%	248	28,50%	267	7,66%	285	6,74%	284	-0,35%
CANTABRIA	38	54	42,11%	101	87,04%	141	39,60%	176	24,82%	188	6,82%	188	0,00%
CASTILLA Y LEÓN	190	294	54,74%	406	38,10%	556	36,95%	712	28,06%	900	26,40%	1.048	16,44%
ÁVILA	9	12	33,33%	17	41,67%	24	41,18%	37	54,17%	52	40,54%	61	17,31%
BURGOS	30	40	33,33%	47	17,50%	57	21,28%	61	7,02%	71	16,39%	78	9,86%
LEÓN	50	83	66,00%	107	28,92%	173	61,68%	215	24,28%	292	35,81%	359	22,96%
PALENCIA	9	16	77,78%	27	68,75%	29	7,41%	36	24,14%	41	13,89%	54	31,71%
SALAMANCA	14	22	57,14%	34	54,55%	48	41,18%	72	50,00%	81	12,50%	96	18,52%
SEGOVIA	8	15	87,50%	22	46,67%	32	45,45%	42	31,25%	51	21,43%	57	11,76%
SORIA	11	19	72,73%	28	47,37%	32	14,29%	36	12,50%	42	16,67%	44	4,76%
VALLADOLID	48	67	39,58%	89	32,84%	111	24,72%	143	28,83%	178	24,48%	198	11,24%
ZAMORA	11	20	81,82%	35	75,00%	50	42,86%	70	40,00%	92	31,43%	101	9,78%
CASTILLA-LA MANCHA	66	82	24,24%	130	58,54%	181	39,23%	246	35,91%	277	12,60%	328	18,41%
ALBACETE	30	34	13,33%	43	26,47%	56	30,23%	69	23,21%	80	15,94%	90	12,50%
CIUDAD REAL	17	20	17,65%	29	45,00%	35	20,69%	58	65,71%	62	6,90%	81	30,65%
CUENCA	10	9	-10,00%	19	111,11%	28	47,37%	34	21,43%	33	-2,94%	39	18,18%
GUADALAJARA	3	7	133,33%	8	14,29%	16	100,00%	21	31,25%	28	33,33%	33	17,86%
TOLEDO	6	12	100,00%	31	158,33%	46	48,39%	64	39,13%	74	15,63%	85	14,86%
CATALUNYA	226	339	50,00%	499	47,20%	675	35,27%	737	9,19%	852	15,60%	968	13,62%
BARCELONA	172	243	41,28%	363	49,38%	480	32,23%	514	7,08%	579	12,65%	674	16,41%
GIRONA	19	18	-5,26%	31	72,22%	64	106,45%	76	18,75%	92	21,05%	111	20,65%
LLEIDA	7	20	185,71%	28	40,00%	35	25,00%	35	0,00%	43	22,86%	50	16,28%
TARRAGONA	28	58	107,14%	77	32,76%	96	24,68%	112	16,67%	138	23,21%	133	-3,62%
COMUNIDAD VALENCIANA	155	344	121,94%	609	77,03%	843	38,42%	986	16,96%	1.154	17,04%	1.271	10,14%
ALICANTE	46	109	136,96%	183	67,89%	252	37,70%	333	32,14%	405	21,62%	437	7,90%
CASTELLÓN	28	40	42,86%	61	52,50%	87	42,62%	78	-10,34%	94	20,51%	112	19,15%
VALENCIA	81	195	140,74%	365	87,18%	504	38,08%	575	14,09%	655	13,91%	722	10,23%
EXTREMADURA	56	91	62,50%	158	73,63%	249	57,59%	312	25,30%	407	30,45%	432	6,14%
BADAJOS	31	49	58,06%	86	75,51%	144	67,44%	181	25,69%	230	27,07%	248	7,83%
CÁCERES	25	42	68,00%	72	71,43%	105	45,83%	131	24,76%	177	35,11%	184	3,95%
GALICIA	216	410	89,81%	589	43,66%	823	39,73%	1.103	34,02%	1.467	33,00%	1.651	12,54%
A CORUÑA	133	249	87,22%	356	42,97%	491	37,92%	595	21,18%	803	34,96%	886	10,34%
LUGO	15	48	220,00%	75	56,25%	108	44,00%	147	36,11%	166	12,93%	169	1,81%
OURENSE	21	25	19,05%	41	64,00%	69	68,29%	93	34,78%	118	26,88%	137	16,10%
PONTEVEDRA	47	88	87,23%	117	32,95%	155	32,48%	268	72,90%	380	41,79%	459	20,79%
MADRID	238	217	-8,05%	337	55,30%	505	49,85%	593	17,43%	716	20,74%	813	13,55%
MURCIA	76	79	3,95%	144	82,28%	226	56,94%	264	16,81%	321	21,59%	400	24,61%
NAVARRA	38	45	18,42%	61	35,56%	96	60,66%	109	11,22%	132	21,10%	146	10,61%
PAÍS VASCO	102	136	33,33%	215	58,09%	256	19,07%	287	12,11%	341	18,82%	378	10,85%
ÁLAVA	15	11	-26,67%	18	63,64%	25	38,89%	30	20,00%	36	20,00%	38	5,56%
GUIPÚZCOA	32	45	40,63%	73	62,22%	89	21,92%	116	30,34%	133	14,66%	137	3,01%
VIZCAYA	55	80	45,45%	124	55,00%	142	14,52%	141	-0,70%	172	21,99%	203	18,02%
LA RIOJA	22	26	18,18%	33	26,92%	49	48,48%	51	4,08%	54	5,88%	61	12,96%
CEUTA	27	8	-70,37%	9	12,50%	9	0,00%	7	-22,22%	7	0,00%	8	14,29%
MELILLA	25	9	-64,00%	15	66,67%	25	66,67%	32	28,00%	32	0,00%	33	3,13%
TOTAL ESTADO	2.278	2.890	26,87%	4.529	56,71%	6.284	38,75%	7.520	18,67%	9.285	23,47%	10.555	13,68%

(1) Incremento o decremento sobre el número de beneficiarios del mes de diciembre del año anterior.



PRESTACIÓN FAMILIAR POR HIJO A CARGO MINUSVÁLIDO (P.F.H.C.) MODALIDAD NO CONTRIBUTIVA

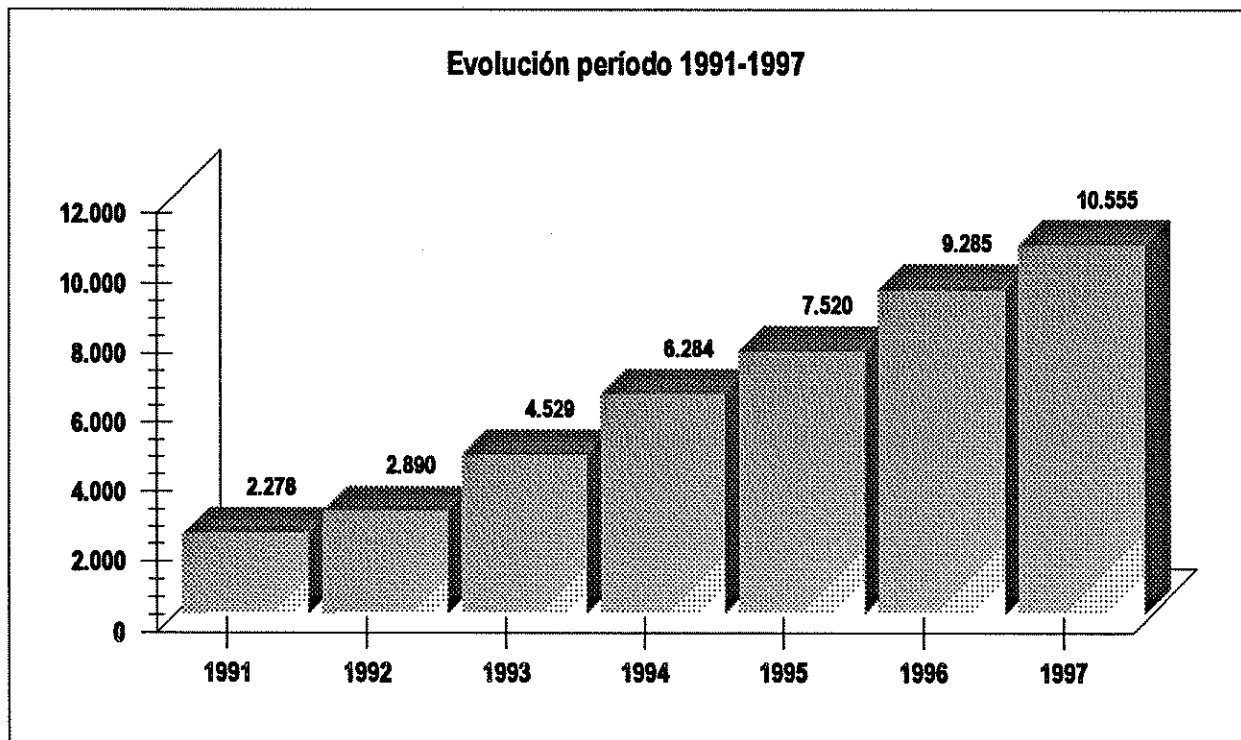
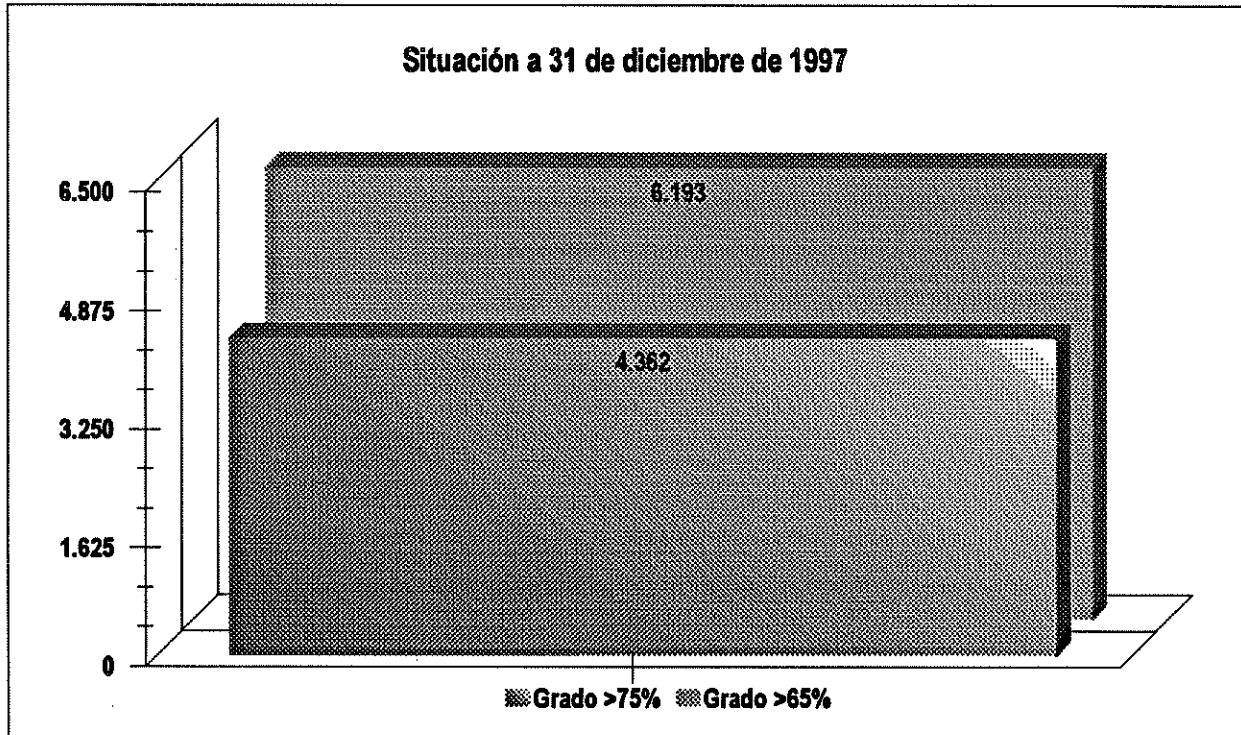



DISTRIBUCIÓN GEOGRÁFICA DE LOS BENEFICIARIOS DE PRESTACIÓN FAMILIAR POR HIJO A CARGO MINUSVÁLIDO (P.F.H.C.) Modalidad No Contributiva SITUACIÓN A 31 DE DICIEMBRE DE 1997

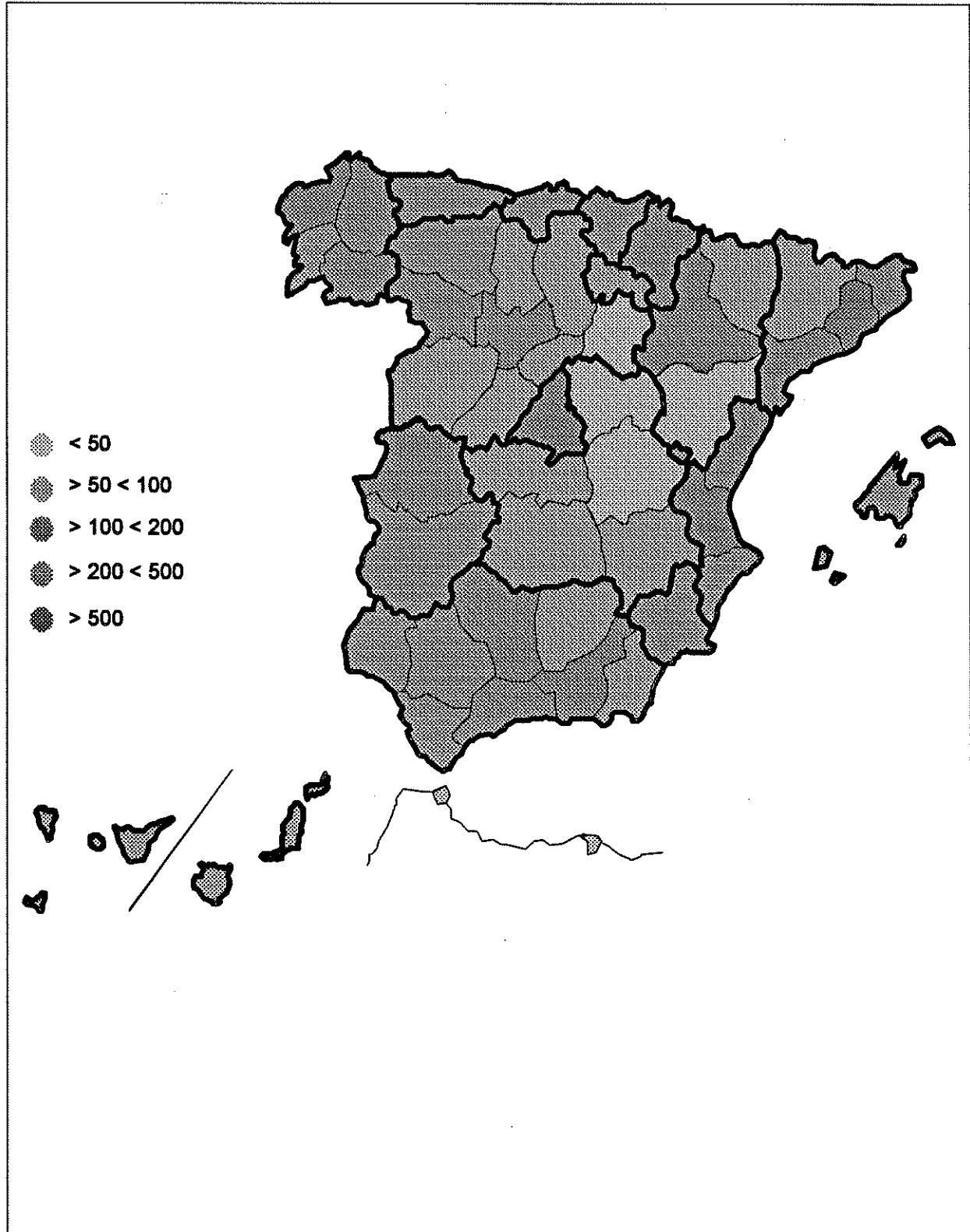

PRESTACIONES DE NATURALEZA NO CONTRIBUTIVA
EVOLUCION GLOBAL DEL NUMERO DE BENEFICIARIOS
DICIEMBRE DE 1990-DICIEMBRE DE 1997



EVOLUCIÓN INTERANUAL DEL NÚMERO TOTAL DE BENEFICIARIOS DE PRESTACIONES DE NATURALEZA NO CONTRIBUTIVA (PNNC) DICIEMBRE DE 1990-DICIEMBRE DE 1997

