

# **INFORMACIÓN ESTADÍSTICA DEL SISTEMA PARA LA AUTONOMÍA Y ATENCIÓN A LA DEPENDENCIA**

## **Situación a 30 de Abril de 2013**

**Instituto de Mayores y Servicios Sociales (Imsero)**



## PROCESO DE REGULARIZACIÓN DEL SISAAD SEGÚN EL INFORME SOBRE LA GESTIÓN DE LA LEY DE DEPENDENCIA DEL TRIBUNAL DE CUENTAS ASPECTOS GENERALES

Ø Durante el mes de abril del presente año 2013 ha concluido el proceso de regularización de la información recogida en el Sistema de Información, en relación con la información contenida en el Informe de fiscalización de la gestión económico-financiera y de la aplicación de la Ley 39/2006, de 14 de diciembre, de Promoción de la Autonomía Personal y Atención a las Personas en situación de dependencia, correspondiente al período 2007 a 2011, elaborado de oficio por el Tribunal de Cuentas, regularización que se ha venido llevando a cabo desde principios de año. En tal informe se recogía la existencia de 25.806 expedientes de personas incorporadas al sistema, en los que se habían detectado diferentes situaciones a comprobar (fallecimientos, DNI erróneos, duplicados, comprobación de prestaciones, etc). Para regularizar dichos expedientes se ha realizado un importante trabajo de análisis de esta información, procediendo a la comprobación de la situación de los datos de los expedientes.

Ø En el siguiente cuadro se recoge el total de los expedientes identificados por el Tribunal de Cuentas y las regularizaciones efectuadas

Comunidad Autónoma	Nº Total casos señalados por el Tribunal de Cuentas	Personas fallecidas	Expedientes duplicados	Total expedientes con incidencia en estadísticas (Fallecidos+duplicados)	Resto de expedientes sin repercusión estadística
Andalucía	5.174	1.359	889	2.248	2.926
Aragón	1.364	585	13	598	766
Principado de Asturias	814	523	40	563	251
Illes Balears	921	24	0	24	897
Canarias	320	93	3	96	224
Cantabria	449	428	0	428	21
Castilla y León	2.447	1.288	150	1.438	1.009
Castilla la Mancha	2.068	478	6	484	1.584
Catalunya	2.089	1.469	3	1.472	617
Comunitat Valenciana	1.230	976	38	1.014	216
Extremadura	636	155	8	163	473
Galicia	1.233	936	24	960	273
Madrid	2.445	1.666	168	1.834	611
Región de Murcia	354	297	0	297	57
Navarra	714	510	1	511	203
País Vasco	3.323	1.253	20	1.273	2.050
La Rioja	225	15	0	15	210
<b>TOTAL</b>	<b>25.806</b>	<b>12.055</b>	<b>1.363</b>	<b>13.418</b>	<b>12.388</b>

Ø La regularización de todos esos expedientes con impacto en las estadísticas ha tenido sus efectos en todas las fases del procedimiento de la situación de dependencia (solicitud, resolución de valoración, resolución de reconocimiento de prestación como beneficiario) de las personas incluidas en el SISAAD.

## PROCESO DE REGULARIZACIÓN DEL SISAAD SEGÚN EL INFORME SOBRE LA GESTIÓN DE LA LEY DE DEPENDENCIA DEL TRIBUNAL DE CUENTAS ACTUACIONES DURANTE EL MES DE ABRIL DE 2013

Ø De esta forma, un importante número de estos expedientes se han venido regularizando durante el primer trimestre (un total de 13.110 expedientes), y ha tenido importantes repercusiones en los datos estadísticos, toda vez que en muchos de estos casos la regularización realizada ha supuesto la baja del expediente en el Sistema. En el presente mes de abril se ha finalizado con dicho proceso, y se ha procedido a dar la baja a un total de 5.929 expedientes, referidos bien a personas fallecidas, bien a expedientes duplicados. Este proceso ha supuesto que en las cifras de este mes se haya experimentado un importante descenso, en todas sus dimensiones, (solicitudes, resoluciones de valoración, personas beneficiarias con prestación reconocida, etc...). En este sentido, debe tenerse en consideración que se trata de expedientes cuya fecha de fallecimiento es anterior al mes en curso, con lo que en realidad su baja debería haberse producido en el momento del hecho causante.

Total de expedientes a regularizar	Nº exptes.Regularizados con anterioridad al 30 de abril	Regularización durante el mes de abril	
		Nº bajas en mes de abril	Expedientes sin impacto en estadísticas
<b>25.806</b>	13.110	5.929	6.767
		<b>Total: 12.696</b>	

Ø En relación con los expedientes que han tenido un impacto en las estadísticas, en el siguiente cuadro se recogen los datos relativos a las principales magnitudes del Sistema (solicitudes, resoluciones de valoración, personas beneficiarias...), que se recogieron en las publicaciones de ejercicios anteriores, y las que debieron constar en las fechas en que se produjo la baja.

Periodo temporal	Solicitudes		Resoluciones de valoración		Resoluciones valoración (personas con derecho)		Personas beneficiarias con prestación reconocida	
	Dato publicado	Dato regularizado	Dato publicado	Dato regularizado	Dato publicado	Dato regularizado	Dato publicado	Dato regularizado
31-dic-07	180.173	178.892	75.888	74.607	3.701	2.420	15.925	14.644
31-dic-08	725.411	722.305	595.754	592.648	445.615	442.509	231.719	228.613
31-dic-09	1.141.608	1.135.970	1.021.830	1.016.192	743.596	737.958	485.526	479.888
31-dic-10	1.500.152	1.489.479	1.377.853	1.367.180	899.633	888.960	668.578	657.905
31-dic-11	1.612.729	1.599.311	1.503.758	1.490.340	1.057.946	1.044.528	752.005	738.587
31-dic-12	1.636.694	1.623.276	1.536.180	1.522.762	996.088	982.670	764.969	751.551
30-abr-13	1.627.255	1.627.255	1.523.718	1.523.718	966.580	966.580	748.235	748.235

## **DATOS DE GESTIÓN DEL SISTEMA PARA LA AUTONOMÍA Y ATENCIÓN A LA DEPENDENCIA CORRESPONDIENTE AL MES DE ABRIL DE 2013**

Ø Como premisa previa, hay que tener en cuenta que las estadísticas de este mes de abril son excepcionales, ya que tiene reflejo la regularización de las bajas recogidas en el informe del Tribunal de Cuentas, que se han realizado durante los cuatro primeros meses del año.

Ø En todo caso, durante el primer cuatrimestre del presente ejercicio 2013 las comunidades autónomas han continuado con la gestión del Sistema para la Autonomía y Atención a la Dependencia (SAAD). En esta dirección, y como se desprende de la información existente a fecha de 30 de abril, los datos referidos a las solicitudes, a las resoluciones de valoración o a las personas beneficiarias con prestación reconocida, se han mantenido estables

Ø Durante el mes de abril, y en relación con el mes anterior, han incorporado 7.926 nuevas personas como beneficiarias de prestación.

Ø Por otra parte, la cifra de personas que se encontraban pendientes de la concesión de su correspondiente prestación se ha visto reducida en un total de 5.871 personas, en relación con los datos relativos al mes de marzo.

Ø Asimismo, durante el mes de abril se han presentado 13.397 nuevas solicitudes de reconocimiento de la situación de dependencia, encontrándose ya valoradas un 93,64% de las mismas. Se trata de un porcentaje muy similar al de meses anteriores, de lo que se desprende que la agilidad en la gestión del Sistema se mantiene.

\*\* Datos del Sistema de información de la Comunidad Autónoma de la Región de Murcia.

Se mantiene el compromiso bilateral entre la comunidad autónoma de la Región de Murcia y el Imserso para iniciar de mutuo acuerdo un proceso para regularizar y contrastar la información recogida actualmente en el Sistema de información, por lo que hasta que tal proceso finalice, la comunidad autónoma no remitirá nueva información al SISAAD. Las estadísticas se confeccionarán en base a la información ya existente en el Sistema.

## PERSONAS PENDIENTES DE RECIBIR PRESTACION A 30 DE ABRIL DE 2013

∅ En la actual gestión del Sistema, una de las prioridades más importantes radica en atender a los beneficiarios con mayor grado de dependencia que estaban pendientes de recibir la correspondiente prestación.

∅ En esta dirección, en el mes de enero de 2012 había 305.941 personas pendientes de recibir prestación, cifra que significaba el 28,92% del total de los beneficiarios con derecho a las mismas. No obstante, esta cantidad ha disminuido de manera continuada, de tal forma que en el primer cuatrimestre de 2013 hay 87.596 personas menos que a 1 de enero de 2012, lo que supone que la cantidad de personas que se encontraban a la espera de su prestación se ha reducido en un 28,63% durante este período de tiempo.

### Situación a 30 de abril de 2013

Datos a 1 de enero 2012	Datos a 31 de enero 2013	Datos a 28 de febrero de 2013	Datos a 31 de marzo de 2013	Datos a 30 de abril de 2013
305.941	238.526	227.780	224.216	218.345

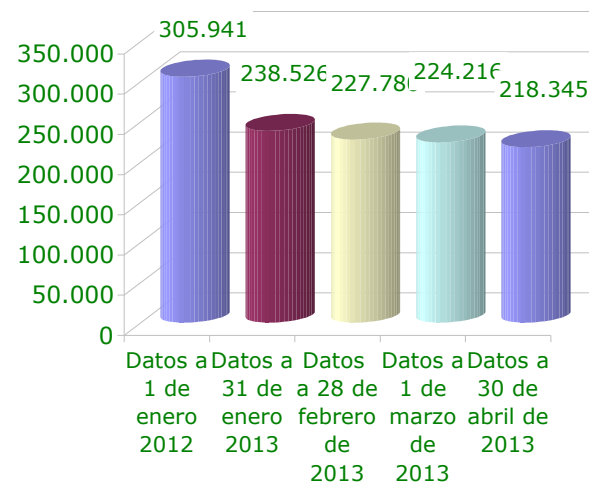

## ÍNDICE.

### 1. INFORMACIÓN INCORPORADA AL SISAAD SOBRE EXPEDIENTES EN VIGOR A 30/04/2013

- 1.1. SOLICITUDES.
- 1.2. SOLICITUDES EN RELACIÓN A LA POBLACIÓN DE LAS COMUNIDADES AUTÓNOMAS.
- 1.3. PERFIL DE LA PERSONA SOLICITANTE: SEXO Y EDAD.
- 1.4. DICTÁMENES.
- 1.5. DICTÁMENES EN RELACIÓN A LA POBLACIÓN DE LAS COMUNIDADES AUTÓNOMAS.
- 1.6. GRADOS Y NIVELES.
- 1.7. PERSONAS BENEFICIARIAS Y PRESTACIONES.
- 1.8. PERFIL DE LA PERSONA BENEFICIARIA CON PRESTACIÓN: SEXO Y EDAD.
- 1.9. PERSONAS BENEFICIARIAS CON PRESTACIONES EN RELACIÓN A LA POBLACIÓN DE LAS CCAA.
- 1.10. PERSONAS BENEFICIARIAS Y AGRUPACIÓN PRESTACIONES

## 1.1. SOLICITUDES

Situación a 30 de Abril de 2013

ÁMBITO TERRITORIAL	Solicitudes Registradas	
	Nº	%
Andalucía	400.104	24,59
Aragón	46.742	2,87
Asturias (Principado de)	34.777	2,14
Balears (Illes)	24.126	1,48
Canarias	40.071	2,46
Cantabria	23.969	1,47
Castilla y León	103.840	6,38
Castilla-La Mancha	88.504	5,44
Catalunya	277.824	17,07
Comunitat Valenciana	106.144	6,52
Extremadura	47.260	2,90
Galicia	85.578	5,26
Madrid (Comunidad de)	173.748	10,68
Murcia ( Región de)(*)	54.152	3,33
Navarra (Comunidad Foral de)	17.373	1,07
País Vasco	84.659	5,20
Rioja (La)	14.495	0,89
Ceuta y Melilla	3.889	0,24
<b>TOTAL</b>	<b>1.627.255</b>	<b>100,00</b>

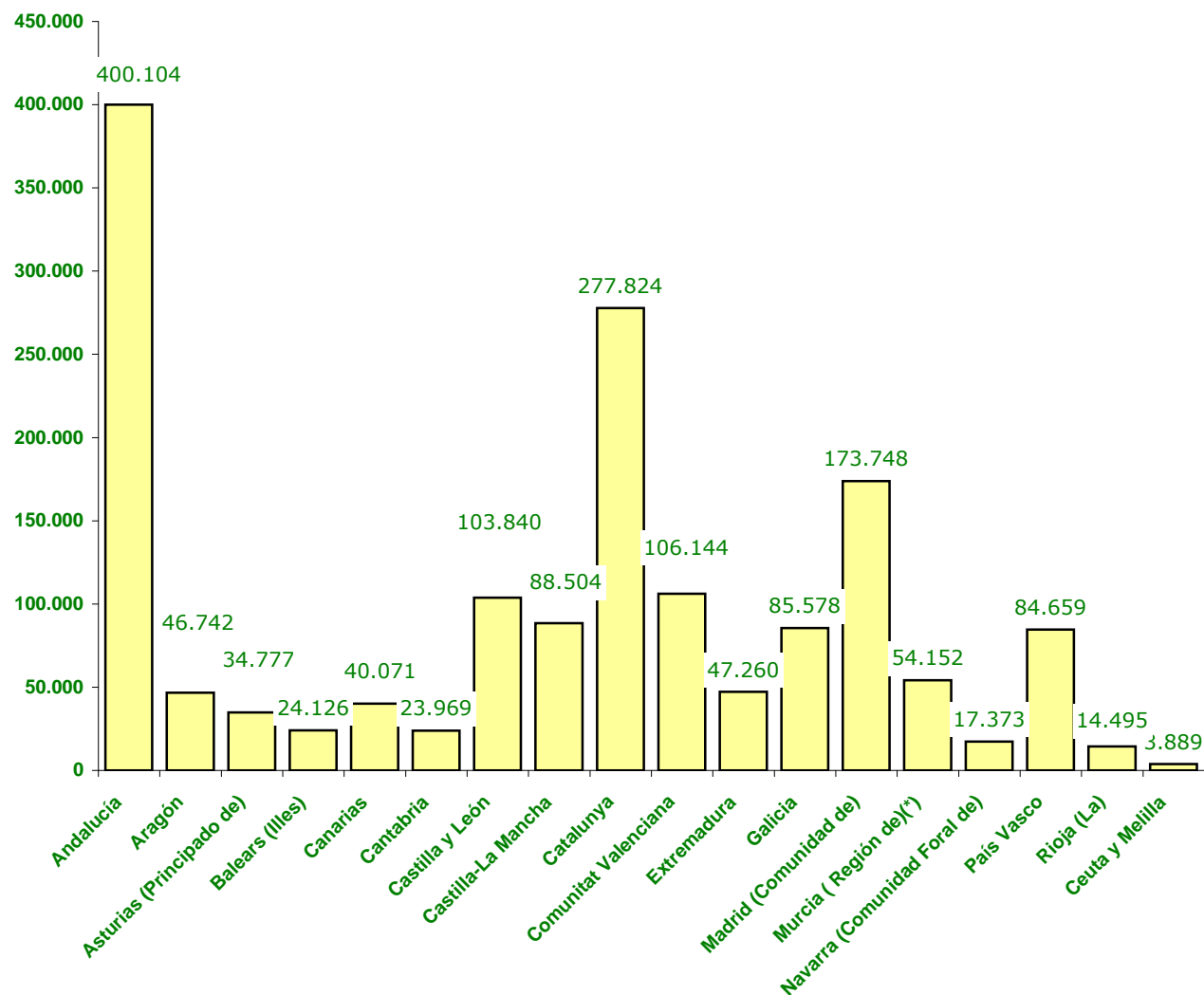

(\*) Ver nota en la página "Gestión del Sistema para la Autonomía y Atención a la Dependencia".

## 1.2. SOLICITUDES EN RELACIÓN A LA POBLACIÓN DE LAS CCAA

Situación a 30 de Abril de 2013

ÁMBITO TERRITORIAL	Población CCAA (1)		Solicitudes Registradas	
	Nº	%	Nº	% población CCAA
Andalucía	8.449.985	17,88	400.104	4,73
Aragón	1.349.467	2,86	46.742	3,46
Asturias (Principado de)	1.077.360	2,28	34.777	3,23
Balears (Illes)	1.119.439	2,37	24.126	2,16
Canarias	2.118.344	4,48	40.071	1,89
Cantabria	593.861	1,26	23.969	4,04
Castilla y León	2.546.078	5,39	103.840	4,08
Castilla-La Mancha	2.121.888	4,49	88.504	4,17
Catalunya	7.570.908	16,02	277.824	3,67
Comunitat Valenciana	5.129.266	10,85	106.144	2,07
Extremadura	1.108.130	2,34	47.260	4,26
Galicia	2.781.498	5,88	85.578	3,08
Madrid (Comunidad de)	6.498.560	13,75	173.748	2,67
Murcia ( Región de)(*)	1.474.449	3,12	54.152	3,67
Navarra (Comunidad Foral de)	644.566	1,36	17.373	2,70
País Vasco	2.193.093	4,64	84.659	3,86
La Rioja	323.609	0,68	14.495	4,48
Ceuta y Melilla	164.820	0,35	3.889	2,36
<b>TOTAL</b>	<b>47.265.321</b>	<b>100,00</b>	<b>1.627.255</b>	<b>3,44</b>

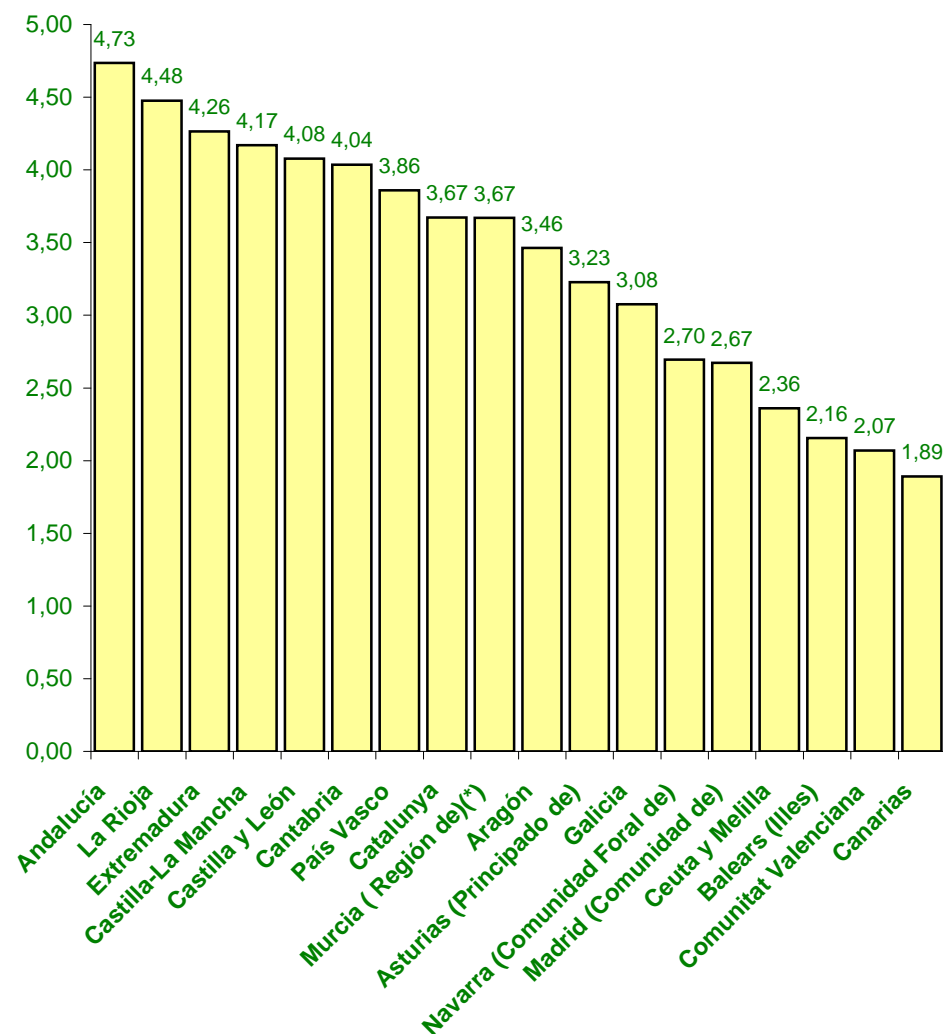

(1) Cifras INE de población referidas al 01/01/2012. Real Decreto 1697/2012, de 21 de diciembre.

(\*) Ver nota en la página "Gestión del Sistema para la Autonomía y Atención a la Dependencia".



### 1.3. PERFIL DE LA PERSONA SOLICITANTE: SEXO Y EDAD

Situación a 30 de Abril de 2013

SEXO	TRAMO DE EDAD																TOTAL			
	Sin especificar		menores de 3		3 a 18		19 a 30		31 a 45		46 a 54		55 a 64		65 a 79		80 y +		Nº	%¹
	Nº	%¹	Nº	%¹	Nº	%¹	Nº	%¹	Nº	%¹	Nº	%¹	Nº	%¹	Nº	%¹				
Mujer	303	0,03	2.697	0,25	22.506	2,11	18.242	1,71	40.360	3,79	35.763	3,36	53.204	5,00	268.703	25,24	622.922	58,51	1.064.700	100,00
Hombre	137	0,02	3.281	0,58	35.512	6,31	24.699	4,39	49.984	8,89	38.963	6,93	47.094	8,37	135.461	24,08	227.424	40,43	562.555	100,00
<b>TOTAL</b>	<b>440</b>	<b>0,03</b>	<b>5.978</b>	<b>0,37</b>	<b>58.018</b>	<b>3,57</b>	<b>42.941</b>	<b>2,64</b>	<b>90.344</b>	<b>5,55</b>	<b>74.726</b>	<b>4,59</b>	<b>100.298</b>	<b>6,16</b>	<b>404.164</b>	<b>24,84</b>	<b>850.346</b>	<b>52,26</b>	<b>1.627.255</b>	<b>100,00</b>

Solicitantes por sexo

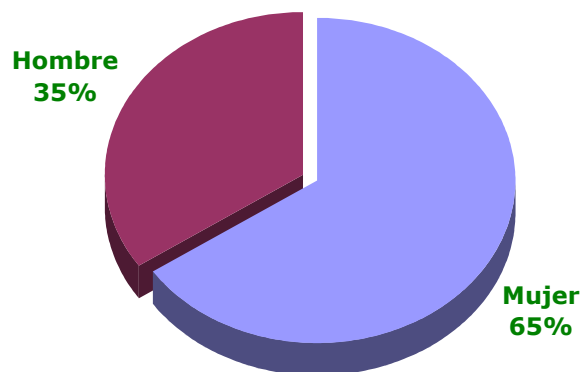

Solicitantes por tramo de edad

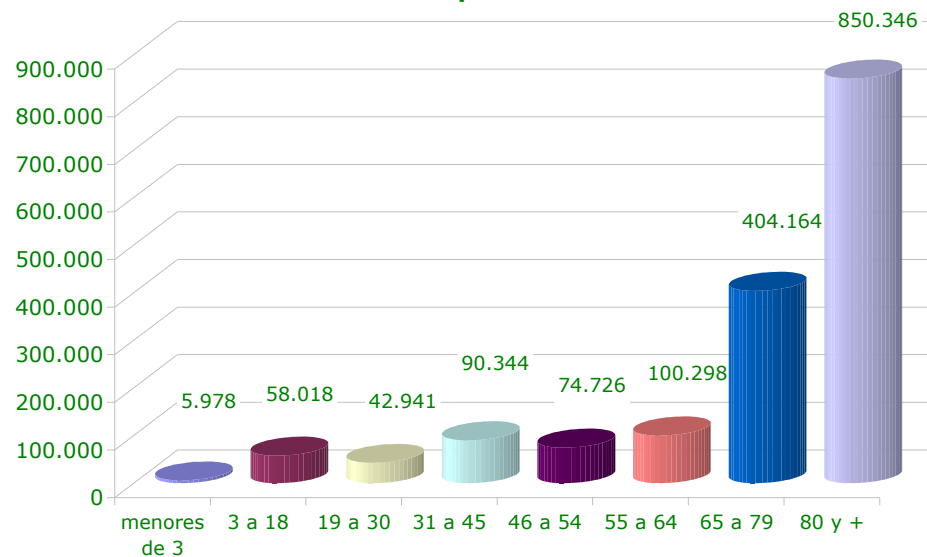

¹ Calculado sobre el total de cada sexo

## 1.4. DICTÁMENES

Situación a 30 de Abril de 2013

ÁMBITO TERRITORIAL	Solicitudes		Dictámenes		Grado III		Grado II		(1) Grado I		TOTAL PERSONAS BENEFICIARIAS CON DERECHO A PRESTACIÓN	
	Nº	%	Nº	% solicitudes	Nº	% dictámenes	Nº	% dictámenes	Nº	% dictámenes	Nº	% dictámenes
Andalucía	400.104	24,59	356.889	89,20	85.158	23,86	113.958	31,93	37.268	10,44	236.384	66,23
Aragón	46.742	2,87	45.475	97,29	11.142	24,50	13.619	29,95	3.931	8,64	28.692	63,09
Asturias (Principado de)	34.777	2,14	32.776	94,25	7.613	23,23	8.182	24,96	2.758	8,41	18.553	56,61
Balears (Illes)	24.126	1,48	23.412	97,04	5.810	24,82	7.521	32,12	2.094	8,94	15.425	65,89
Canarias	40.071	2,46	29.758	74,26	12.199	40,99	9.450	31,76	2.566	8,62	24.215	81,37
Cantabria	23.969	1,47	23.940	99,88	6.708	28,02	7.260	30,33	2.030	8,48	15.998	66,83
Castilla y León	103.840	6,38	98.854	95,20	29.210	29,55	27.022	27,34	7.471	7,56	63.703	64,44
Castilla-La Mancha	88.504	5,44	84.118	95,04	20.111	23,91	21.579	25,65	7.405	8,80	49.095	58,36
Catalunya	277.824	17,07	269.410	96,97	58.803	21,83	84.856	31,50	20.463	7,60	164.122	60,92
Comunitat Valenciana	106.144	6,52	104.210	98,18	25.056	24,04	30.494	29,26	10.136	9,73	65.686	63,03
Extremadura	47.260	2,90	45.341	95,94	11.817	26,06	11.434	25,22	3.040	6,70	26.291	57,99
Galicia	85.578	5,26	82.393	96,28	26.210	31,81	26.699	32,40	6.626	8,04	59.535	72,26
Madrid (Comunidad de)	173.748	10,68	168.396	96,92	42.405	25,18	43.565	25,87	14.250	8,46	100.220	59,51
Murcia ( Región de)(*)	54.152	3,33	43.937	81,14	14.062	32,00	14.562	33,14	4.942	11,25	33.566	76,40
Navarra (Comunidad Foral de)	17.373	1,07	16.872	97,12	3.072	18,21	4.683	27,76	1.601	9,49	9.356	55,45
País Vasco	84.659	5,20	79.684	94,12	16.553	20,77	22.244	27,92	7.112	8,93	45.909	57,61
Rioja (La)	14.495	0,89	14.494	99,99	3.444	23,76	3.661	25,26	670	4,62	7.775	53,64
Ceuta y Melilla	3.889	0,24	3.759	96,66	853	22,69	991	26,36	211	5,61	2.055	54,67
<b>TOTAL</b>	<b>1.627.255</b>	<b>100,00</b>	<b>1.523.718</b>	<b>93,64</b>	<b>380.226</b>	<b>24,95</b>	<b>451.780</b>	<b>29,65</b>	<b>134.574</b>	<b>8,83</b>	<b>966.580</b>	<b>63,44</b>

(1) El Real Decreto-ley 20/2011, de 30 de diciembre, ha introducido modificaciones en la disposición final primera de la Ley de Dependencia, relativa a la efectividad de los derechos de las personas beneficiarias. De conformidad con lo dispuesto en la mencionada norma, se incluyen las personas beneficiarias que a fecha de 31 de diciembre de 2011 habían sido valoradas con el Grado I Nivel 2 y ya contaban con un PIA aprobado, así como aquellas que, sin contar con un PIA a la citada fecha, se había excedido el plazo legalmente establecido para resolver (seis meses a contar desde la solicitud, de acuerdo con lo establecido en el R.D. 8/2010, de 20 de mayo)

(\*) Ver nota en la página "Gestión del Sistema para la Autonomía y Atención a la Dependencia".

## 1.5. DICTÁMENES EN RELACIÓN A LA POBLACIÓN DE LAS CCAA

Situación a 30 de Abril de 2013

ÁMBITO TERRITORIAL	Población CCAA (1)		Dictámenes	
	Nº	%	Nº	% población CCAA
Andalucía	8.449.985	17,88	356.889	4,22
Aragón	1.349.467	2,86	45.475	3,37
Asturias (Principado de)	1.077.360	2,28	32.776	3,04
Balears (Illes)	1.119.439	2,37	23.412	2,09
Canarias	2.118.344	4,48	29.758	1,40
Cantabria	593.861	1,26	23.940	4,03
Castilla y León	2.546.078	5,39	98.854	3,88
Castilla-La Mancha	2.121.888	4,49	84.118	3,96
Catalunya	7.570.908	16,02	269.410	3,56
Comunitat Valenciana	5.129.266	10,85	104.210	2,03
Extremadura	1.108.130	2,34	45.341	4,09
Galicia	2.781.498	5,88	82.393	2,96
Madrid (Comunidad de)	6.498.560	13,75	168.396	2,59
Murcia ( Región de)(*)	1.474.449	3,12	43.937	2,98
Navarra (Comunidad Foral de)	644.566	1,36	16.872	2,62
País Vasco	2.193.093	4,64	79.684	3,63
Rioja (La)	323.609	0,68	14.494	4,48
Ceuta y Melilla	164.820	0,35	3.759	2,28
<b>TOTAL</b>	<b>47.265.321</b>	<b>100,00</b>	<b>1.523.718</b>	<b>3,22</b>

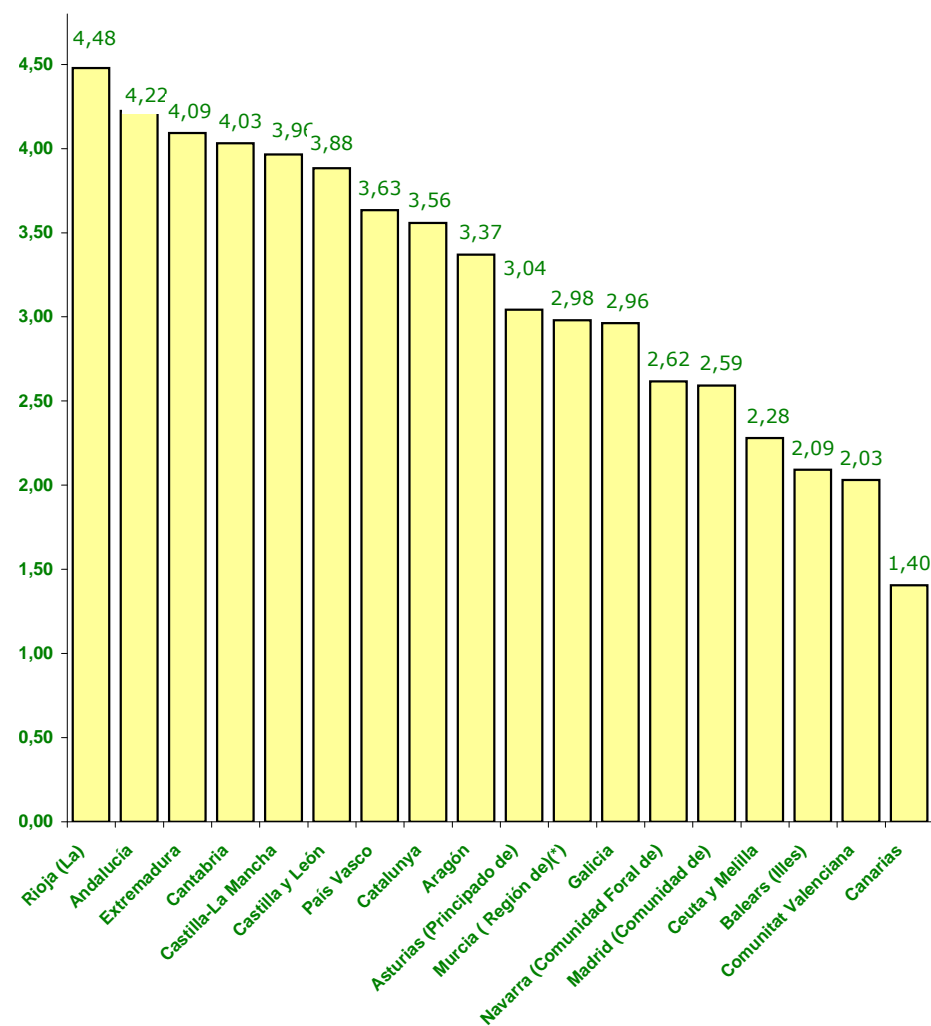

(1) Cifras INE de población referidas al 01/01/2012. Real Decreto 1697/2012, de 21 de diciembre.

(\*) Ver nota en la página "Gestión del Sistema para la Autonomía y Atención a la Dependencia".

## 1.6. GRADOS Y NIVELES

Situación a 30 de Abril de 2013

ÁMBITO TERRITORIAL	DICTÁMENES	GRADO III Nivel 2		GRADO III Nivel 1		GRADO III		GRADO II Nivel 2		GRADO II Nivel 1		GRADO II		GRADO I Nivel 2		GRADO I Nivel 1		GRADO I		SIN GRADO	
		Nº	Nº	%	Nº	%	Nº	%	Nº	%	Nº	%	Nº	%	Nº	%	Nº	%	Nº	%	Nº
<b>Andalucía</b>	356.889	33.934	9,51	51.116	14,32	108	0,03	42.684	11,96	71.177	19,94	97	0,03	39.700	11,12	58.062	16,27	861	0,24	59.150	16,57
<b>Aragón</b>	45.475	3.564	7,84	6.837	15,03	741	1,63	4.761	10,47	7.958	17,50	900	1,98	4.827	10,61	6.828	15,01	1.494	3,29	7.565	16,64
<b>Asturias</b>	32.776	2.952	9,01	4.063	12,40	598	1,82	2.939	8,97	4.514	13,77	729	2,22	3.279	10,00	4.860	14,83	1.075	3,28	7.767	23,70
<b>Illes Balears</b>	23.412	1.655	7,07	3.753	16,03	402	1,72	2.766	11,81	4.124	17,61	631	2,70	2.214	9,46	2.744	11,72	1.372	5,86	3.751	16,02
<b>Canarias</b>	29.758	4.646	15,61	6.679	22,44	874	2,94	3.971	13,34	4.663	15,67	816	2,74	2.665	8,96	2.683	9,02	0	0,00	2.761	9,28
<b>Cantabria <sup>1</sup></b>	23.940	2.340	9,77	3.790	15,83	578	2,41	2.822	11,79	3.729	15,58	709	2,96	2.423	10,12	3.082	12,87	667	2,79	3.800	15,87
<b>Castilla y León <sup>1</sup></b>	98.854	10.500	10,62	16.061	16,25	2.649	2,68	10.400	10,52	13.856	14,02	2.766	2,80	8.937	9,04	12.130	12,27	2.976	3,01	18.579	18,79
<b>Castilla-La Mancha</b>	84.118	6.753	8,03	11.634	13,83	1.724	2,05	7.738	9,20	11.933	14,19	1.908	2,27	8.316	9,89	14.409	17,13	2.892	3,44	16.811	19,99
<b>Catalunya <sup>1</sup></b>	269.410	17.870	6,63	38.853	14,42	2.080	0,77	30.472	11,31	49.178	18,25	5.206	1,93	25.569	9,49	39.817	14,78	14.395	5,34	45.970	17,06
<b>Comunitat Valenciana <sup>1</sup></b>	104.210	9.058	8,69	14.105	13,54	1.893	1,82	11.049	10,60	16.700	16,03	2.745	2,63	10.510	10,09	13.314	12,78	4.142	3,97	20.694	19,86
<b>Extremadura</b>	45.341	4.418	9,74	6.414	14,15	985	2,17	4.192	9,25	6.075	13,40	1.167	2,57	3.524	7,77	6.160	13,59	2.370	5,23	10.036	22,13
<b>Galicia <sup>1</sup></b>	82.393	9.790	11,88	14.412	17,49	2.008	2,44	10.564	12,82	14.119	17,14	2.016	2,45	7.956	9,66	9.901	12,02	2.032	2,47	9.595	11,65
<b>Madrid <sup>1</sup></b>	168.396	15.418	9,16	22.517	13,37	4.470	2,65	17.235	10,23	21.400	12,71	4.930	2,93	16.613	9,87	19.868	11,80	6.163	3,66	39.782	23,62
<b>Murcia <sup>1</sup> (*)</b>	43.937	6.145	13,99	7.916	18,02	1	0,00	6.205	14,12	8.357	19,02	0	0,00	4.956	11,28	6.167	14,04	0	0,00	4.190	9,54
<b>Navarra <sup>1</sup></b>	16.872	1.237	7,33	1.392	8,25	443	2,63	1.450	8,59	2.575	15,26	658	3,90	1.704	10,10	2.762	16,37	1.006	5,96	3.645	21,60
<b>País Vasco <sup>1</sup></b>	79.684	4.923	6,18	10.423	13,08	1.207	1,51	7.762	9,74	12.442	15,61	2.040	2,56	8.123	10,19	12.395	15,56	3.531	4,43	16.838	21,13
<b>La Rioja</b>	14.494	1.444	9,96	1.755	12,11	245	1,69	1.215	8,38	2.183	15,06	263	1,81	884	6,10	1.946	13,43	556	3,84	4.003	27,62
<b>Ceuta y Melilla</b>	3.759	284	7,56	446	11,86	123	3,27	351	9,34	466	12,40	174	4,63	249	6,62	436	11,60	133	3,54	1.097	29,18
<b>TOTAL</b>	<b>1.523.718</b>	<b>136.931</b>	<b>8,99</b>	<b>222.166</b>	<b>14,58</b>	<b>21.129</b>	<b>1,39</b>	<b>168.576</b>	<b>11,06</b>	<b>255.449</b>	<b>16,76</b>	<b>27.755</b>	<b>1,82</b>	<b>152.449</b>	<b>10,01</b>	<b>217.564</b>	<b>14,28</b>	<b>45.665</b>	<b>3,00</b>	<b>276.034</b>	<b>18,12</b>

<sup>1</sup> Órgano Gestor que no utiliza la aplicación informática de gestión del Sistema de Información del SAAD.

(\*) Ver nota en la página "Gestión del Sistema para la Autonomía y Atención a la Dependencia".

## 1.7. PERSONAS BENEFICIARIAS Y PRESTACIONES

Situación a 30 de Abril de 2013

ÁMBITO TERRITORIAL	PERSONAS BENEFICIARIAS CON PRESTACIONES Nº	PRESTACIONES																RATIO DE PRESTACIONES POR PERSONA BENEFICIARIA Nº		
		Prevención Dependencia y Promoción A. Personal		Teleasistencia		Ayuda a Domicilio		Centros de Día/Noche		Atención Residencial		P.E Vinculada Servicio		P.E Cuidados Familiares		P.E Asist. Personal			TOTAL	
		Nº	%	Nº	%	Nº	%	Nº	%	Nº	%	Nº	%	Nº	%	Nº	%		Nº	%
Andalucía	180.921	0	0,00	62.856	25,35	47.413	19,12	12.292	4,96	19.908	8,03	3.073	1,24	102.370	41,29	15	0,01	247.927	100,00	1,37
Aragón	19.647	0	0,00	0	0,00	0	0,00	1.096	5,58	3.122	15,88	3.361	17,10	12.079	61,45	0	0,00	19.658	100,00	1,00
Asturias (Principado de)	15.560	10	0,05	853	4,68	2.459	13,50	1.769	9,71	2.805	15,40	1.628	8,94	8.686	47,69	2	0,01	18.212	100,00	1,17
Illes Balears	9.722	2	0,02	0	0,00	0	0,00	829	8,32	1.853	18,59	304	3,05	6.978	70,02	0	0,00	9.966	100,00	1,03
Canarias	11.684	43	0,37	0	0,00	0	0,00	2.547	21,73	2.668	22,77	198	1,69	6.263	53,44	0	0,00	11.719	100,00	1,00
Cantabria	14.515	0	0,00	1.327	8,15	1.072	6,58	1.264	7,76	3.799	23,32	0	0,00	8.829	54,20	0	0,00	16.291	100,00	1,12
Castilla y León	61.658	7.780	10,01	4.345	5,59	9.540	12,28	6.884	8,86	8.394	10,80	16.109	20,74	24.595	31,66	41	0,05	77.688	100,00	1,26
Castilla-La Mancha	37.151	1.806	3,50	6.603	12,80	6.628	12,85	1.657	3,21	8.664	16,80	2.347	4,55	23.854	46,26	7	0,01	51.566	100,00	1,39
Catalunya	138.711	3.047	1,69	16.773	9,30	17.984	9,97	7.841	4,35	17.263	9,57	13.464	7,46	104.056	57,67	16	0,01	180.444	100,00	1,30
Comunitat Valenciana	39.996	344	0,72	8.036	16,79	0	0,00	3.285	6,86	11.238	23,48	3.821	7,98	21.134	44,16	2	0,00	47.860	100,00	1,20
Extremadura	19.421	663	3,21	349	1,69	507	2,46	952	4,61	3.771	18,26	5.977	28,94	8.432	40,83	0	0,00	20.651	100,00	1,06
Galicia	38.801	398	0,94	1.068	2,51	9.330	21,97	5.353	12,60	7.667	18,05	5.619	13,23	12.995	30,60	41	0,10	42.471	100,00	1,09
Madrid (Comunidad de)	78.899	4.915	5,07	13.656	14,08	22.388	23,08	12.071	12,44	18.548	19,12	5.457	5,63	19.952	20,57	25	0,03	97.012	100,00	1,23
Murcia ( Región de)(*)	24.916	1.062	3,42	4.572	14,72	0	0,00	2.225	7,16	2.127	6,85	1.065	3,43	20.003	64,41	0	0,00	31.054	100,00	1,25
Navarra (Comunidad Foral de)	8.475	53	0,53	907	9,02	507	5,04	233	2,32	1.756	17,47	858	8,54	5.735	57,06	1	0,01	10.050	100,00	1,19
País Vasco	39.143	0	0,00	2.865	6,21	4.227	9,17	5.021	10,89	8.335	18,08	1.258	2,73	23.335	50,62	1.061	2,30	46.102	100,00	1,18
La Rioja	7.099	620	5,76	1.475	13,71	1.999	18,58	772	7,17	1.322	12,29	490	4,55	4.083	37,94	0	0,00	10.761	100,00	1,52
Ceuta y Melilla	1.916	219	9,22	238	10,03	457	19,25	46	1,94	156	6,57	21	0,88	1.237	52,11	0	0,00	2.374	100,00	1,24
<b>TOTAL</b>	<b>748.235</b>	<b>20.962</b>	<b>2,23</b>	<b>125.923</b>	<b>13,37</b>	<b>124.511</b>	<b>13,22</b>	<b>66.137</b>	<b>7,02</b>	<b>123.396</b>	<b>13,10</b>	<b>65.050</b>	<b>6,91</b>	<b>414.616</b>	<b>44,02</b>	<b>1.211</b>	<b>0,13</b>	<b>941.806</b>	<b>100,00</b>	<b>1,26</b>

(1) El número de personas con prestación reconocida ha variado con respecto del mes anterior, como consecuencia de nuevas incorporaciones al Sistema y de las bajas que se han producido.

(\*) Ver nota en la página "Gestión del Sistema para la Autonomía y Atención a la Dependencia".

## 1.8. PERFIL DE LA PERSONA BENEFICIARIA CON PRESTACIÓN: SEXO Y EDAD

Situación a 30 de Abril de 2013

SEXO	TRAMO DE EDAD																TOTAL			
	Sin especificar		menores de 3		3 a 18		19 a 30		31 a 45		46 a 54		55 a 64		65 a 79				80 y +	
	Nº	% <sup>1</sup>	Nº	% <sup>1</sup>	Nº	% <sup>1</sup>	Nº	% <sup>1</sup>	Nº	% <sup>1</sup>	Nº	% <sup>1</sup>	Nº	% <sup>1</sup>	Nº	% <sup>1</sup>	Nº	% <sup>1</sup>	Nº	% <sup>1</sup>
Mujer	654	0,13	569	0,11	12.952	2,61	12.049	2,43	24.072	4,85	17.678	3,56	22.325	4,50	95.507	19,24	310.505	62,56	496.311	100,00
Hombre	507	0,20	677	0,27	20.138	7,99	15.621	6,20	29.181	11,58	19.424	7,71	21.358	8,48	53.657	21,30	91.361	36,27	251.924	100,00
<b>TOTAL</b>	<b>1.161</b>	<b>0,16</b>	<b>1.246</b>	<b>0,17</b>	<b>33.090</b>	<b>4,42</b>	<b>27.670</b>	<b>3,70</b>	<b>53.253</b>	<b>7,12</b>	<b>37.102</b>	<b>4,96</b>	<b>43.683</b>	<b>5,84</b>	<b>149.164</b>	<b>19,94</b>	<b>401.866</b>	<b>53,71</b>	<b>748.235</b>	<b>100,00</b>

Personas beneficiarias por sexo

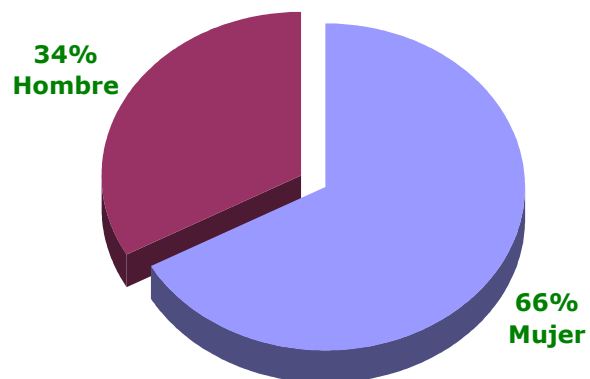

Personas beneficiarias por tramo de edad

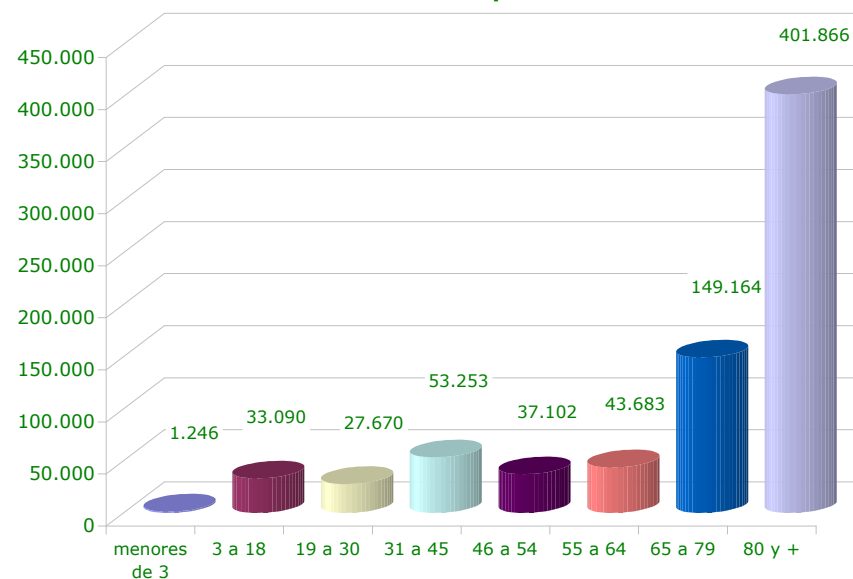

<sup>1</sup> Calculado sobre el total de cada sexo

## 1.9. PERSONAS BENEFICIARIAS CON PRESTACIONES EN RELACIÓN A LA POBLACIÓN DE LAS CCAA

Situación a 30 de Abril de 2013

ÁMBITO TERRITORIAL	Población CCAA (1)		Personas beneficiarias con prestaciones	
	Nº	%	Nº	% población CCAA
Andalucía	8.449.985	17,88	180.921	2,14
Aragón	1.349.467	2,86	19.647	1,46
Asturias (Principado de)	1.077.360	2,28	15.560	1,44
Balears (Illes)	1.119.439	2,37	9.722	0,87
Canarias	2.118.344	4,48	11.684	0,55
Cantabria	593.861	1,26	14.515	2,44
Castilla y León	2.546.078	5,39	61.658	2,42
Castilla-La Mancha	2.121.888	4,49	37.151	1,75
Catalunya	7.570.908	16,02	138.711	1,83
Comunitat Valenciana	5.129.266	10,85	39.996	0,78
Extremadura	1.108.130	2,34	19.421	1,75
Galicia	2.781.498	5,88	38.801	1,39
Madrid (Comunidad de)	6.498.560	13,75	78.899	1,21
Murcia ( Región de)(*)	1.474.449	3,12	24.916	1,69
Navarra (Comunidad Foral de)	644.566	1,36	8.475	1,31
País Vasco	2.193.093	4,64	39.143	1,78
Rioja (La)	323.609	0,68	7.099	2,19
Ceuta y Melilla	164.820	0,35	1.916	1,16
<b>TOTAL</b>	<b>47.265.321</b>	<b>100,00</b>	<b>748.235</b>	<b>1,58</b>

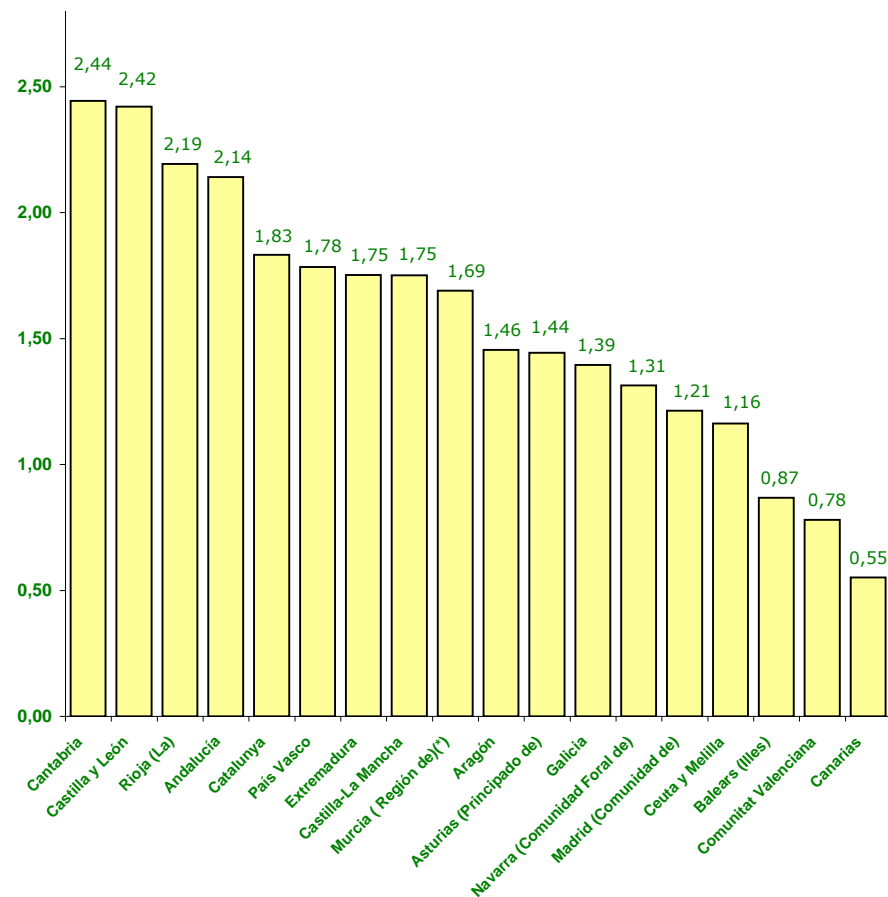

(1) Cifras INE de población referidas al 01/01/2012. Real Decreto 1697/2012, de 21 de diciembre.

(\*) Ver nota en la página "Gestión del Sistema para la Autonomía y Atención a la Dependencia".

## 1.10 PERSONAS BENEFICIARIAS Y AGRUPACIÓN PRESTACIONES

Situación a 30 de Abril de 2013

ÁMBITO TERRITORIAL	TOTAL PRESTACIONES POR SERVICIO (1)		PRESTACIONES ECONOMICAS PARA CUIDADOS EN EL ENTORNO FAMILIAR		TOTAL	
	Nº	%	Nº	%	Nº	%
Andalucía	145.557	58,71%	102.370	41,29%	247.927	100,00%
Aragón	7.579	38,55%	12.079	61,45%	19.658	100,00%
Asturias (Principado de)	9.526	52,31%	8.686	47,69%	18.212	100,00%
Illes Balears	2.988	29,98%	6.978	70,02%	9.966	100,00%
Canarias	5.456	46,56%	6.263	53,44%	11.719	100,00%
Cantabria	7.462	45,80%	8.829	54,20%	16.291	100,00%
Castilla y León	53.093	68,34%	24.595	31,66%	77.688	100,00%
Castilla-La Mancha	27.712	53,74%	23.854	46,26%	51.566	100,00%
Catalunya	76.388	42,33%	104.056	57,67%	180.444	100,00%
Comunitat Valenciana	26.726	55,84%	21.134	44,16%	47.860	100,00%
Extremadura	12.219	59,17%	8.432	40,83%	20.651	100,00%
Galicia	29.476	69,40%	12.995	30,60%	42.471	100,00%
Madrid (Comunidad de)	77.060	79,43%	19.952	20,57%	97.012	100,00%
Murcia ( Región de)(*)	11.051	35,59%	20.003	64,41%	31.054	100,00%
Navarra (Comunidad Foral de)	4.315	42,94%	5.735	57,06%	10.050	100,00%
País Vasco	22.767	49,38%	23.335	50,62%	46.102	100,00%
La Rioja	6.678	62,06%	4.083	37,94%	10.761	100,00%
Ceuta y Melilla	1.137	47,89%	1.237	52,11%	2.374	100,00%
<b>TOTAL</b>	<b>527.190</b>	<b>55,98%</b>	<b>414.616</b>	<b>44,02%</b>	<b>941.806</b>	<b>100,00%</b>

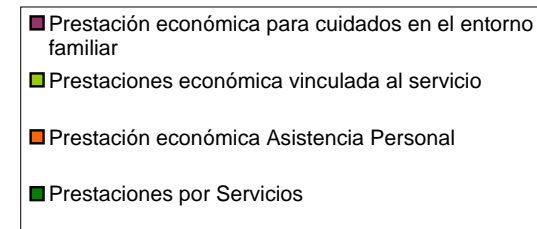
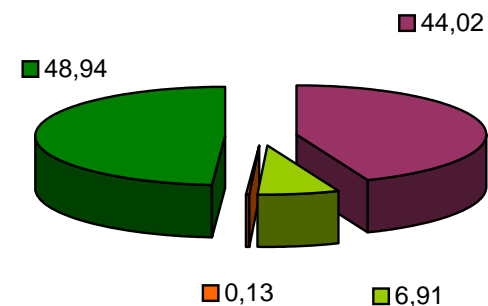

(1) Las prestaciones por servicio incluyen: Prevención dependencia y promoción autonomía personal, Teleasistencia, Ayuda a domicilio, Centros de día/noche, Atención residencial. Además, se incluyen las prestaciones mediante servicios a través la prestación económica vinculada al servicio, y la prestación económica de asistencia personal.

(\*) Ver nota en la página "Gestión del Sistema para la Autonomía y Atención a la Dependencia".