



GOBIERNO  
DE ESPAÑA

MINISTERIO  
DE DERECHOS SOCIALES  
Y AGENDA 2030



SECRETARÍA DE ESTADO  
DE DERECHOS SOCIALES



AGENDA  
2030



Instituto de Mayores  
y Servicios Sociales

## MONITORIZACIÓN DE LA MORTALIDAD EN EL SISTEMA PARA LA AUTONOMÍA Y ATENCIÓN A LA DEPENDENCIA (SAAD)

(Datos a 30 de junio de 2023)



GOBIERNO DE ESPAÑA

MINISTERIO DE DERECHOS SOCIALES Y AGENDA 2030



SECRETARÍA DE ESTADO DE DERECHOS SOCIALES



Instituto de Mayores y Servicios Sociales

# Índice

<b>1.</b>	<b>Introducción</b> .....	<b>3</b>
<b>2.</b>	<b>Resultados a nivel nacional</b> .....	<b>4</b>
2.1.	Principales resultados .....	4
2.2.	Solicitudes de dependencia de personas fallecidas a nivel nacional .....	6
2.3.	Personas con resolución de grado de dependencia fallecidas a nivel nacional .....	14
2.4.	Personas con resolución de prestación de dependencia fallecidas a nivel nacional .....	19
2.4.1.	Personas con resolución de prestación de dependencia fallecidas a nivel nacional según tipo de prestación .....	27
<b>3.</b>	<b>Resultados por CCAA</b> .....	<b>31</b>
3.1.	Solicitudes de dependencia de personas fallecidas por CCAA.....	33
3.2.	Personas beneficiarias con prestación fallecidas por CCAA .....	37
3.2.1.	Personas con resolución de prestación de dependencia fallecidas según tipo de prestación por Comunidades Autónomas .....	41



## 1. Introducción

En el Sistema de Autonomía y Atención a la dependencia (SAAD) se realizan mensualmente cruces de fallecidos con los datos de defunciones que el INE y el Ministerio de Justicia reportan del mes anterior. Por lo que en los cruces de cada mes el informe refleja los fallecimientos del mes anterior.

Durante el año 2020 se ha desarrollado un Sistema de Monitorización de la Mortalidad mensual (MoMo) de las personas solicitantes de dependencia en España, e incluye las defunciones de todas las personas que constan como solicitantes de dependencia. Las estimaciones de mortalidad esperada se realizan mediante modelos restrictivos de medias históricas basados en la mortalidad observada en solicitantes de dependencia del 1 de enero de 2017 al año previo a la fecha actual.

Es importante **recaltar algunos aspectos para realizar una correcta interpretación de estos datos:**

- El exceso de fallecimientos observados en una población dada es un dato de enorme interés y utilidad cuyo resultado numérico no puede atribuirse a una relación directa causal con un evento epidémico o ambiental. Esto significa que al igual que sucede con el [Sistema de monitorización y vigilancia diaria \(MoMo\) del Centro Nacional de Epidemiología](#), el exceso de fallecimientos se deberá a diversas causas y **no necesariamente, en este caso, y de forma directa a la COVID-19.**

- Los datos que se presentan a continuación proceden de la **comprobación de fallecimientos de un segmento de población concreta** compuesto por 1.898.854 personas con expediente activo (solicitantes a 31 de marzo de 2020) en el SAAD. Por lo tanto, no reflejan la totalidad de la población española.
- En unas ocasiones se presentarán **datos referidos a personas** y en otras, **datos referidos a prestaciones** (considerando que el fallecimiento da lugar a la suspensión de la prestación o servicio y que una misma persona podía estar recibiendo varios servicios o prestaciones simultáneamente).
- Se ha de distinguir entre **solicitantes** (1.898.854 en marzo de 2020), **personas con valoración** de grado de dependencia (1.748.292 en marzo de 2020) y **personas atendidas** con alguna prestación o servicio (1.121.520 en marzo de 2020).
- **Los datos de mortalidad observada no tienen un carácter definitivo** debido a los retrasos en las notificaciones. Esto significa que entre un informe mensual y otro pueden alterarse las observaciones.



## 2. Resultados a nivel nacional

### 2.1. Principales resultados

- Entre marzo de 2020 y mayo de 2023 se observa un **exceso de mortalidad de 118.562 personas en el SAAD** (incremento del 18,0% de la esperada) afectando a un 5,77% del total de solicitantes del SAAD.
- Por rangos de edad, **91.000 de las personas fallecidas en exceso tenía 80 o más años, 21.746 tenía entre 65 y 79 años y 5.816 tenía menos de 65 años.**
- El exceso de mortalidad en las mujeres con solicitud de dependencia en el periodo marzo 2020-mayo 2023 (19,9% fue inferior al de los hombres (19,3%), excepto en el grupo de edad entre 65 y 80 años que se registró mayor exceso de mortalidad en mujeres 17,6% que en hombres (20,2%).
- De las 1.748.292 personas que contaban con valoración de dependencia en marzo de 2020 (con o sin grado de dependencia) se han observado entre marzo de 2020 y mayo de 2023 un total de 117.989 fallecimientos en exceso 6,21% sobre el total). **El mayor impacto se observa en las personas con grado III**, con un 21,3% de exceso de fallecimientos (55.027 fallecimientos en exceso), seguido de **grado II y grado I**, con un 19,8% y 19,3%, de exceso de fallecimientos en ambos casos (35.876 y 19.111 fallecimientos en exceso, respectivamente).
- Del total de **personas dependientes atendidas con servicios o prestaciones se observa un exceso de fallecimientos de 126.051** entre marzo de 2020 y mayo de 2023 (9,32% del total de personas atendidas).
- Se observa un **elevado impacto en la mortalidad excesiva en personas con atención en residencia**, con un exceso de fallecimientos de 45.537 personas (incremento del 29,1% de lo esperado).
- Entre las **personas atendidas con apoyos domiciliarios** también se dieron excesos en fallecimientos en el periodo marzo 2020-mayo 2023 con 80.514 fallecidos en exceso sobre un total de 1.094.949 de personas atendidas en mayo (7,35%).
- **Por territorios, las mortalidades observadas en personas dependientes tienen una enorme variabilidad.** La tasa de fallecimientos observados en personas atendidas en el conjunto nacional se sitúa en 445,3 por cada 1.000 para el periodo marzo 2020-mayo 2023, si bien en la Comunidad Foral de Navarra, Aragón, el Principado de Asturias, el País Vasco y Castilla – La Mancha se superan los 500 fallecidos por cada 1.000 atendidos mientras que en La Rioja, Región de Murcia, Canarias y Andalucía no alcanzan los 380 fallecidos/1.000.

Exceso\*: el cálculo del exceso de mortalidad a nivel nacional en cada mes, grupo de edad y sexo se calcula sumando los excesos de mortalidad de cada una de las CCAA en dicho mes, grupo de edad y sexo, y no como la resta de las personas fallecidas observadas a nivel nacional menos las esperadas. De esta forma, si ha habido exceso de mortalidad en alguna CCAA en un mes determinado para un grupo de edad y sexo, este quedará reflejado en el exceso de mortalidad a nivel nacional de dicho mes. En cambio, calculándolo de la otra forma (personas fallecidas observadas a nivel nacional de un grupo de edad y sexo menos las esperadas a nivel nacional de dicho grupo de edad y sexo) los excesos de mortalidad de unas CCAA se podrían compensar con los casos de CCAA que presenten un número de personas fallecidas observadas inferiores a las esperadas.

Exceso\*\*: el cálculo del exceso de todo el periodo se calcula como la suma de los excesos de cada uno de los meses, y no como la resta de las personas fallecidas observadas del periodo menos las esperadas en el periodo. De esta forma, si ha habido exceso de mortalidad en uno de los meses quedará reflejado en el exceso de mortalidad del periodo total.

may-23	Datos acumulados desde marzo 2020 hasta mayo de 2023			Datos del mes de mayo de 2023		
	Número	Exceso (num)	Exceso (%)	Número	Exceso (num)	Exceso (%)
<b>SOLICITUDES</b>	750.918	118.562	18,0%	17.348	1.110	6,6%
<b>RESOLUCIONES DE GRADO</b>	687.044	117.989	19,9%	15.681	1.417	8,4%
Grado III	302.988	55.027	21,3%	6.822	629	3,7%
Grado II	211.311	35.876	19,8%	4.783	369	2,2%
Grado I	114.571	19.111	19,3%	2.634	214	1,3%
Sin Grado	58.174	7.975	14,5%	1.442	205	1,2%
<b>PERSONAS BENEFICIARIAS CON PRESTACIÓN</b>	537.625	126.051	29,3%	12.476	1.821	10,9%
<b>Atención Residencial</b>	190.975	45.537	29,1%	4.254	634	3,8%
Grado III	121.090	27.737	27,6%	2.641	348	2,1%
Grado II	65.972	16.705	32,2%	1.553	275	1,6%
Grado I	3.913	1.095	27,7%	60	12	0,1%
<b>Apoyo domiciliario</b>	346.650	80.514	29,3%	8.222	1.187	7,1%
Grado III	148.589	32.604	27,1%	3.511	463	2,8%
Grado II	118.093	22.046	22,1%	2.684	222	1,3%
Grado I	79.968	25.864	47,5%	2.027	502	3,0%

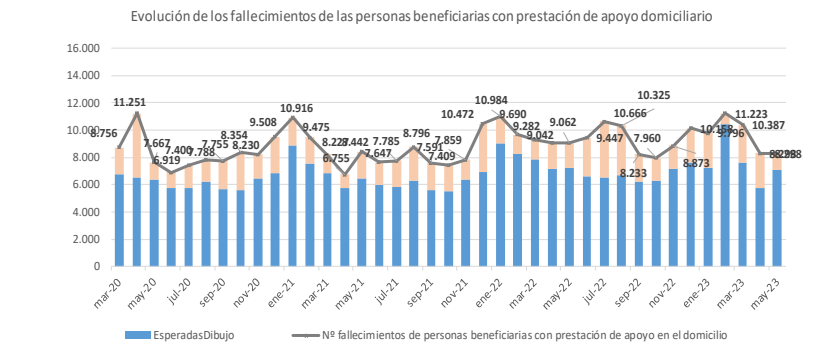
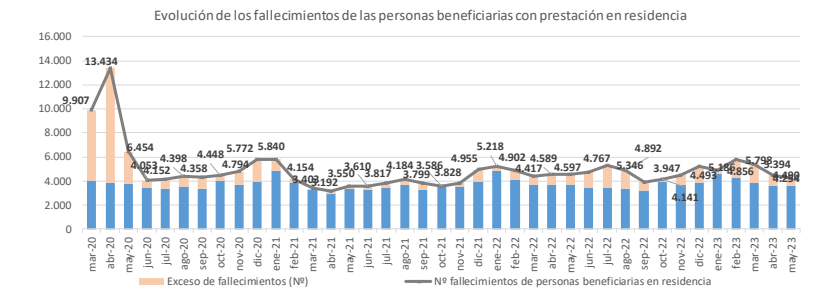
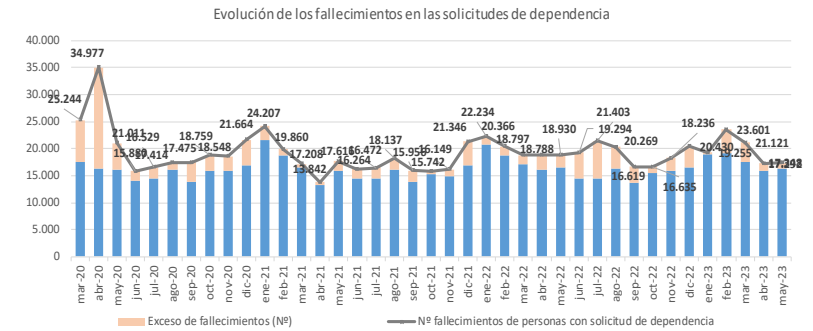
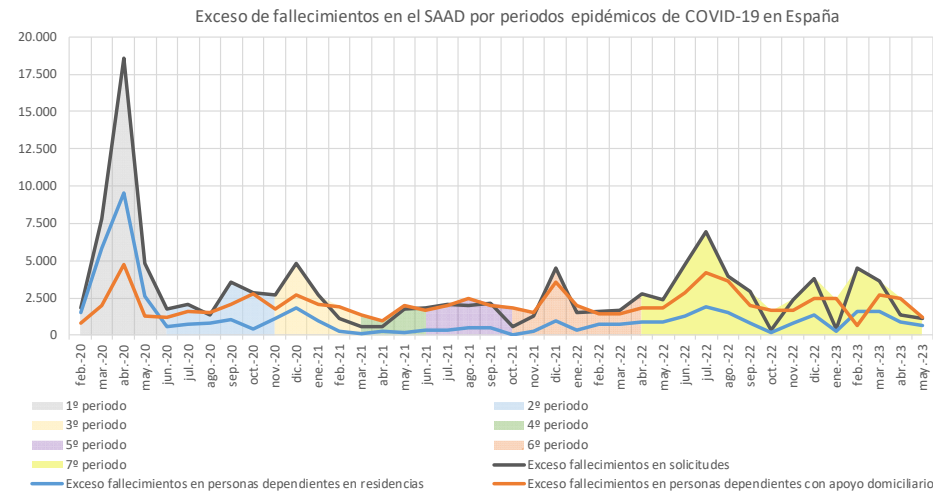

Exceso\*: el cálculo del exceso de mortalidad a nivel nacional en cada mes, grupo de edad y sexo se calcula sumando los excesos de mortalidad de cada una de las CCAA en dicho mes, grupo de edad y sexo, y no como la resta de las personas fallecidas observadas a nivel nacional menos las esperadas. De esta forma, si ha habido exceso de mortalidad en alguna CCAA en un mes determinado para un grupo de edad y sexo, este quedará reflejado en el exceso de mortalidad a nivel nacional de dicho mes. En cambio, calculándolo de la otra forma (personas fallecidas observadas a nivel nacional de un grupo de edad y sexo menos las esperadas a nivel nacional de dicho grupo de edad y sexo) los excesos de mortalidad de unas CCAA se podrían compensar con los casos de CCAA que presenten un número de personas fallecidas observadas inferiores a las esperadas. Exceso\*\*: el cálculo del exceso de todo el periodo se calcula como la suma de los excesos de cada uno de los meses, y no como la resta de las personas fallecidas observadas del periodo menos las esperadas en el periodo. De esta forma, si ha habido exceso de mortalidad en uno de los meses quedará reflejado en el exceso de mortalidad del periodo total.



## 2.2. Solicitudes de dependencia de personas fallecidas a nivel nacional

Fecha de fallecimiento	Edad	Personas con solicitud de dependencia fallecidas												Total solicitudes dependencia					
		TOTAL				Hombres				Mujeres				TOTAL		Hombres		Mujeres	
		Observadas	Esperadas	Exceso*	% Exceso	Observadas	Esperadas	Exceso*	% Exceso	Observadas	Esperadas	Exceso*	% Exceso	Nº	Personas fallecidas con solicitud por cada 1.000 solicitudes	Nº	Personas fallecidas con solicitud por cada 1.000 solicitudes	Nº	Personas fallecidas con solicitud por cada 1.000 solicitudes
mar.-20	< 65 años	969	783	237	30,3%	539	465	99	21,2%	430	318	139	43,6%	473.677	2,0	265.281	2,0	208.396	2,1
	65 a 79 años	3.621	2.580	1.094	42,4%	2.024	1.425	610	42,8%	1.597	1.155	485	42,0%	404.540	9,0	146.176	13,8	258.364	6,2
	80 o más	20.654	14.678	6.488	44,2%	7.551	5.184	2.450	47,3%	13.103	9.494	4.038	42,5%	1.020.637	20,2	278.077	27,2	742.560	17,6
	<b>Total</b>	<b>25.244</b>	<b>18.041</b>	<b>7.819</b>	<b>43,3%</b>	<b>10.114</b>	<b>7.074</b>	<b>3.158</b>	<b>44,6%</b>	<b>15.130</b>	<b>10.967</b>	<b>4.661</b>	<b>42,5%</b>	<b>1.898.854</b>	<b>13,3</b>	<b>689.534</b>	<b>14,7</b>	<b>1.209.320</b>	<b>12,5</b>
abr.-20	< 65 años	1.336	756	595	78,7%	770	461	317	68,8%	566	295	278	94,2%	473.015	2,8	265.100	2,9	207.915	2,7
	65 a 79 años	4.977	2.400	2.578	107,4%	2.685	1.322	1.363	103,2%	2.292	1.078	1.214	112,6%	399.429	12,5	144.172	18,6	255.257	9,0
	80 o más	28.664	13.241	15.424	116,5%	10.312	4.793	5.519	115,2%	18.352	8.448	9.904	117,2%	1.012.133	28,3	274.628	37,5	737.505	24,9
	<b>Total</b>	<b>34.977</b>	<b>16.396</b>	<b>18.596</b>	<b>113,4%</b>	<b>13.767</b>	<b>6.576</b>	<b>7.200</b>	<b>109,5%</b>	<b>21.210</b>	<b>9.820</b>	<b>11.396</b>	<b>116,0%</b>	<b>1.884.577</b>	<b>18,6</b>	<b>683.900</b>	<b>20,1</b>	<b>1.200.677</b>	<b>17,7</b>
may.-20	< 65 años	887	798	128	16,0%	539	479	85	17,7%	348	318	43	13,6%	471.955	1,9	264.579	2,0	207.376	1,7
	65 a 79 años	3.006	2.510	631	25,1%	1.648	1.376	343	24,9%	1.358	1.135	289	25,4%	393.338	7,6	141.749	11,6	251.589	5,4
	80 o más	17.118	13.625	4.088	30,0%	5.931	4.947	1.288	26,0%	11.187	8.678	2.800	32,3%	994.783	17,2	268.001	22,1	726.782	15,4
	<b>Total</b>	<b>21.011</b>	<b>16.933</b>	<b>4.848</b>	<b>28,6%</b>	<b>8.118</b>	<b>6.802</b>	<b>1.716</b>	<b>25,2%</b>	<b>12.893</b>	<b>10.131</b>	<b>3.132</b>	<b>30,9%</b>	<b>1.860.076</b>	<b>11,3</b>	<b>674.329</b>	<b>12,0</b>	<b>1.185.747</b>	<b>10,9</b>
jun.-20	< 65 años	777	698	116	16,6%	460	407	70	17,3%	317	291	46	15,7%	471.748	1,6	264.658	1,7	207.090	1,5
	65 a 79 años	2.395	2.200	310	14,1%	1.282	1.193	163	13,7%	1.113	1.007	146	14,5%	390.098	6,1	140.654	9,1	249.444	4,5
	80 o más	12.708	11.897	1.368	11,5%	4.441	4.259	476	11,2%	8.267	7.638	892	11,7%	988.476	12,9	265.807	16,7	722.669	11,4
	<b>Total</b>	<b>15.880</b>	<b>14.796</b>	<b>1.794</b>	<b>12,1%</b>	<b>6.183</b>	<b>5.859</b>	<b>710</b>	<b>12,1%</b>	<b>9.697</b>	<b>8.936</b>	<b>1.084</b>	<b>12,1%</b>	<b>1.850.322</b>	<b>8,6</b>	<b>671.119</b>	<b>9,2</b>	<b>1.179.203</b>	<b>8,2</b>
jul.-20	< 65 años	714	682	88	12,9%	433	394	61	15,6%	281	288	26	9,2%	472.272	1,5	265.114	1,6	207.158	1,4
	65 a 79 años	2.550	2.195	369	16,8%	1.374	1.189	189	15,9%	1.176	1.006	180	17,9%	389.395	6,5	140.718	9,8	248.677	4,7
	80 o más	13.265	11.862	1.606	13,5%	4.715	4.238	560	13,2%	8.550	7.624	1.046	13,7%	988.395	13,4	265.818	17,7	722.577	11,8
	<b>Total</b>	<b>16.529</b>	<b>14.739</b>	<b>2.063</b>	<b>14,0%</b>	<b>6.522</b>	<b>5.821</b>	<b>810</b>	<b>13,9%</b>	<b>10.007</b>	<b>8.918</b>	<b>1.253</b>	<b>14,0%</b>	<b>1.850.062</b>	<b>8,9</b>	<b>671.650</b>	<b>9,7</b>	<b>1.178.412</b>	<b>8,5</b>
ago.-20	< 65 años	864	791	117	14,8%	496	462	59	12,7%	368	329	59	17,8%	472.206	1,8	265.217	1,9	206.989	1,8
	65 a 79 años	2.624	2.513	233	9,3%	1.455	1.367	156	11,4%	1.169	1.146	77	6,7%	388.266	6,8	140.568	10,4	247.698	4,7
	80 o más	13.926	13.178	1.035	7,9%	4.785	4.759	204	4,3%	9.141	8.418	830	9,9%	987.336	14,1	265.374	18,0	721.962	12,7
	<b>Total</b>	<b>17.414</b>	<b>16.481</b>	<b>1.385</b>	<b>8,4%</b>	<b>6.736</b>	<b>6.588</b>	<b>419</b>	<b>6,4%</b>	<b>10.678</b>	<b>9.893</b>	<b>966</b>	<b>9,8%</b>	<b>1.847.808</b>	<b>9,4</b>	<b>671.159</b>	<b>10,0</b>	<b>1.176.649</b>	<b>9,1</b>
sep.-20	< 65 años	790	691	127	18,4%	454	400	74	18,6%	336	291	53	18,1%	472.444	1,7	265.460	1,7	206.984	1,6
	65 a 79 años	2.679	2.133	556	26,1%	1.466	1.173	295	25,2%	1.213	960	261	27,1%	387.131	6,9	140.240	10,5	246.891	4,9
	80 o más	14.006	11.155	2.877	25,8%	5.064	4.035	1.055	26,1%	8.942	7.120	1.822	25,6%	985.191	14,2	264.868	19,1	720.323	12,4
	<b>Total</b>	<b>17.475</b>	<b>13.978</b>	<b>3.560</b>	<b>25,5%</b>	<b>6.984</b>	<b>5.607</b>	<b>1.424</b>	<b>25,4%</b>	<b>10.491</b>	<b>8.371</b>	<b>2.136</b>	<b>25,5%</b>	<b>1.844.766</b>	<b>9,5</b>	<b>670.568</b>	<b>10,4</b>	<b>1.174.198</b>	<b>8,9</b>

Exceso\*: el cálculo del exceso de mortalidad a nivel nacional en cada mes, grupo de edad y sexo se calcula sumando los excesos de mortalidad de cada una de las CCAA en dicho mes, grupo de edad y sexo, y no como la resta de las personas fallecidas observadas a nivel nacional menos las esperadas. De esta forma, si ha habido exceso de mortalidad en alguna CCAA en un mes determinado para un grupo de edad y sexo, este quedará reflejado en el exceso de mortalidad a nivel nacional de dicho mes. En cambio, calculándolo de la otra forma (personas fallecidas observadas a nivel nacional de un grupo de edad y sexo menos las esperadas a nivel nacional de dicho grupo de edad y sexo) los excesos de mortalidad de unas CCAA se podrían compensar con los casos de CCAA que presenten un número de personas fallecidas observadas inferiores a las esperadas.

Exceso\*\*: el cálculo del exceso de todo el periodo se calcula como la suma de los excesos de cada uno de los meses, y no como la resta de las personas fallecidas observadas del periodo menos las esperadas en el periodo. De esta forma, si ha habido exceso de mortalidad en uno de los meses quedará reflejado en el exceso de mortalidad del periodo total.



GOBIERNO DE ESPAÑA

MINISTERIO DE DERECHOS SOCIALES Y AGENDA 2030

SECRETARÍA DE ESTADO DE DERECHOS SOCIALES

IMERSO



Instituto de Mayores y Servicios Sociales

Fecha de fallecimientos	Edad	Personas con solicitud de dependencia fallecidas												Total solicitudes dependencia					
		TOTAL				Hombres				Mujeres				TOTAL		Hombres		Mujeres	
		Observadas	Esperadas	Exceso*	% Exceso	Observadas	Esperadas	Exceso*	% Exceso	Observadas	Esperadas	Exceso*	% Exceso	Nº	Personas fallecidas con solicitud por cada 1.000 solicitudes	Nº	Personas fallecidas con solicitud por cada 1.000 solicitudes	Nº	Personas fallecidas con solicitud por cada 1.000 solicitudes
oct.-20	< 65 años	865	801	100	12,5%	508	455	69	15,2%	357	346	31	8,9%	473.463	1,8	266.199	1,9	207.264	1,7
	65 a 79 años	2.933	2.432	503	20,7%	1.575	1.325	251	19,0%	1.358	1.107	252	22,7%	387.474	7,6	140.437	11,2	247.037	5,5
	80 o más	14.961	12.834	2.293	17,9%	5.547	4.662	889	19,1%	9.414	8.172	1.404	17,2%	985.698	15,2	265.067	20,9	720.631	13,1
	<b>Total</b>	<b>18.759</b>	<b>16.067</b>	<b>2.896</b>	<b>18,0%</b>	<b>7.630</b>	<b>6.443</b>	<b>1.209</b>	<b>18,8%</b>	<b>11.129</b>	<b>9.625</b>	<b>1.687</b>	<b>17,5%</b>	<b>1.846.635</b>	<b>10,2</b>	<b>671.703</b>	<b>11,4</b>	<b>1.174.932</b>	<b>9,5</b>
nov.-20	< 65 años	837	773	105	13,6%	499	438	75	17,2%	338	335	30	8,9%	475.587	1,8	267.611	1,9	207.976	1,6
	65 a 79 años	2.720	2.456	334	13,6%	1.449	1.343	155	11,5%	1.271	1.113	179	16,1%	389.078	7,0	141.245	10,3	247.833	5,1
	80 o más	14.991	12.969	2.265	17,5%	5.587	4.700	969	20,6%	9.404	8.269	1.296	15,7%	988.274	15,2	265.763	21,0	722.511	13,0
	<b>Total</b>	<b>18.548</b>	<b>16.198</b>	<b>2.704</b>	<b>16,7%</b>	<b>7.535</b>	<b>6.481</b>	<b>1.200</b>	<b>18,5%</b>	<b>11.013</b>	<b>9.717</b>	<b>1.505</b>	<b>15,5%</b>	<b>1.852.939</b>	<b>10,0</b>	<b>674.619</b>	<b>11,2</b>	<b>1.178.320</b>	<b>9,3</b>
dic.-20	< 65 años	997	748	276	36,9%	608	444	170	38,2%	389	304	106	35,0%	475.984	2,1	268.044	2,3	207.940	1,9
	65 a 79 años	3.278	2.460	838	34,1%	1.753	1.327	434	32,7%	1.525	1.133	404	35,6%	388.492	8,4	141.069	12,4	247.423	6,2
	80 o más	17.389	13.719	3.723	27,1%	6.348	4.841	1.540	31,8%	11.041	8.878	2.182	24,6%	986.474	17,6	264.953	24,0	721.521	15,3
	<b>Total</b>	<b>21.664</b>	<b>16.927</b>	<b>4.837</b>	<b>28,6%</b>	<b>8.709</b>	<b>6.612</b>	<b>2.144</b>	<b>32,4%</b>	<b>12.955</b>	<b>10.315</b>	<b>2.693</b>	<b>26,1%</b>	<b>1.850.950</b>	<b>11,7</b>	<b>674.066</b>	<b>12,9</b>	<b>1.176.884</b>	<b>11,0</b>
ene.-21	< 65 años	1.063	954	171	17,9%	626	559	95	16,9%	437	395	76	19,2%	476.251	2,2	268.333	2,3	207.918	2,1
	65 a 79 años	3.563	3.151	541	17,2%	1.916	1.715	275	16,0%	1.647	1.436	266	18,5%	387.466	9,2	140.803	13,6	246.663	6,7
	80 o más	19.581	18.927	1.969	10,4%	7.186	6.636	901	13,6%	12.395	12.290	1.068	8,7%	982.145	19,9	263.317	27,3	718.828	17,2
	<b>Total</b>	<b>24.207</b>	<b>23.032</b>	<b>2.681</b>	<b>11,6%</b>	<b>9.728</b>	<b>8.910</b>	<b>1.271</b>	<b>14,3%</b>	<b>14.479</b>	<b>14.122</b>	<b>1.410</b>	<b>10,0%</b>	<b>1.845.862</b>	<b>13,1</b>	<b>672.453</b>	<b>14,5</b>	<b>1.173.409</b>	<b>12,3</b>
feb.-21	< 65 años	926	853	122	14,3%	532	504	63	12,5%	394	349	59	16,9%	476.764	1,9	268.779	2,0	207.985	1,9
	65 a 79 años	2.965	2.769	266	9,6%	1.586	1.499	140	9,3%	1.379	1.270	126	10,0%	386.281	7,7	140.339	11,3	245.942	5,6
	80 o más	15.969	15.797	765	4,8%	5.925	5.591	424	7,6%	10.044	10.206	341	3,3%	975.556	16,4	260.742	22,7	714.814	14,1
	<b>Total</b>	<b>19.860</b>	<b>19.419</b>	<b>1.153</b>	<b>5,9%</b>	<b>8.043</b>	<b>7.594</b>	<b>626</b>	<b>8,2%</b>	<b>11.817</b>	<b>11.825</b>	<b>527</b>	<b>4,5%</b>	<b>1.838.601</b>	<b>10,8</b>	<b>669.860</b>	<b>12,0</b>	<b>1.168.741</b>	<b>10,1</b>
mar.-21	< 65 años	813	783	87	11,2%	487	465	50	10,8%	326	318	37	11,6%	477.671	1,7	269.508	1,8	208.163	1,6
	65 a 79 años	2.655	2.580	201	7,8%	1.499	1.425	154	10,8%	1.156	1.155	47	4,1%	386.872	6,9	140.710	10,7	246.162	4,7
	80 o más	13.740	14.678	321	2,2%	5.194	5.184	245	4,7%	8.546	9.494	76	0,8%	975.500	14,1	260.722	19,9	714.778	12,0
	<b>Total</b>	<b>17.208</b>	<b>18.041</b>	<b>609</b>	<b>3,4%</b>	<b>7.180</b>	<b>7.074</b>	<b>449</b>	<b>6,3%</b>	<b>10.028</b>	<b>10.967</b>	<b>161</b>	<b>1,5%</b>	<b>1.840.043</b>	<b>9,4</b>	<b>670.940</b>	<b>10,7</b>	<b>1.169.103</b>	<b>8,6</b>
abr.-21	< 65 años	633	756	40	5,3%	387	461	30	6,6%	246	295	10	3,3%	479.203	1,3	270.535	1,4	208.668	1,2
	65 a 79 años	2.091	2.400	93	3,9%	1.119	1.322	57	4,3%	972	1.078	36	3,4%	387.993	5,4	141.261	7,9	246.732	3,9
	80 o más	11.118	13.241	444	3,4%	3.986	4.793	180	3,7%	7.132	8.448	264	3,1%	978.519	11,4	261.548	15,2	716.971	9,9
	<b>Total</b>	<b>13.842</b>	<b>16.396</b>	<b>577</b>	<b>3,5%</b>	<b>5.492</b>	<b>6.576</b>	<b>267</b>	<b>4,1%</b>	<b>8.350</b>	<b>9.820</b>	<b>310</b>	<b>3,2%</b>	<b>1.845.715</b>	<b>7,5</b>	<b>673.344</b>	<b>8,2</b>	<b>1.172.371</b>	<b>7,1</b>

Exceso\*: el cálculo del exceso de mortalidad a nivel nacional en cada mes, grupo de edad y sexo se calcula sumando los excesos de mortalidad de cada una de las CCAA en dicho mes, grupo de edad y sexo, y no como la resta de las personas fallecidas observadas a nivel nacional menos las esperadas. De esta forma, si ha habido exceso de mortalidad en alguna CCAA en un mes determinado para un grupo de edad y sexo, este quedará reflejado en el exceso de mortalidad a nivel nacional de dicho mes. En cambio, calculándolo de la otra forma (personas fallecidas observadas a nivel nacional de un grupo de edad y sexo menos las esperadas a nivel nacional de dicho grupo de edad y sexo) los excesos de mortalidad de unas CCAA se podrían compensar con los casos de CCAA que presenten un número de personas fallecidas observadas inferiores a las esperadas.

Exceso\*\*: el cálculo del exceso de todo el periodo se calcula como la suma de los excesos de cada uno de los meses, y no como la resta de las personas fallecidas observadas del periodo menos las esperadas en el periodo. De esta forma, si ha habido exceso de mortalidad en uno de los meses quedará reflejado en el exceso de mortalidad del periodo total.

Fecha de fallecimientos	Edad	Personas con solicitud de dependencia fallecidas										Total solicitudes dependencia							
		TOTAL				Hombres				Mujeres				TOTAL		Hombres		Mujeres	
		Observadas	Esperadas	Exceso*	% Exceso	Observadas	Esperadas	Exceso*	% Exceso	Observadas	Esperadas	Exceso*	% Exceso	Nº	Personas fallecidas con solicitud por cada 1.000 solicitudes	Nº	Personas fallecidas con solicitud por cada 1.000 solicitudes	Nº	Personas fallecidas con solicitud por cada 1.000 solicitudes
may.-21	< 65 años	837	798	116	14,5%	491	479	64	13,3%	346	318	52	16,4%	481.415	1,7	271.981	1,8	209.434	1,7
	65 a 79 años	2.822	2.510	429	17,1%	1.529	1.376	222	16,1%	1.293	1.135	208	18,3%	390.006	7,2	142.241	10,7	247.765	5,2
	80 o más	13.957	13.625	1.204	8,8%	5.018	4.947	392	7,9%	8.939	8.678	812	9,4%	983.958	14,2	263.536	19,0	720.422	12,4
	<b>Total</b>	<b>17.616</b>	<b>16.933</b>	<b>1.750</b>	<b>10,3%</b>	<b>7.038</b>	<b>6.802</b>	<b>678</b>	<b>10,0%</b>	<b>10.578</b>	<b>10.131</b>	<b>1.072</b>	<b>10,6%</b>	<b>1.855.379</b>	<b>9,5</b>	<b>677.758</b>	<b>10,4</b>	<b>1.177.621</b>	<b>9,0</b>
jun.-21	< 65 años	784	698	140	20,1%	452	407	66	16,1%	332	291	75	25,6%	483.535	1,6	273.395	1,7	210.140	1,6
	65 a 79 años	2.591	2.200	437	19,9%	1.436	1.193	265	22,2%	1.155	1.007	172	17,1%	392.224	6,6	143.156	10,0	249.068	4,6
	80 o más	12.889	11.897	1.222	10,3%	4.601	4.259	425	10,0%	8.288	7.638	797	10,4%	987.268	13,1	264.817	17,4	722.451	11,5
	<b>Total</b>	<b>16.264</b>	<b>14.796</b>	<b>1.800</b>	<b>12,2%</b>	<b>6.489</b>	<b>5.859</b>	<b>756</b>	<b>12,9%</b>	<b>9.775</b>	<b>8.936</b>	<b>1.044</b>	<b>11,7%</b>	<b>1.863.027</b>	<b>8,7</b>	<b>681.368</b>	<b>9,5</b>	<b>1.181.659</b>	<b>8,3</b>
jul.-21	< 65 años	812	682	152	22,3%	470	394	92	23,4%	342	288	60	20,8%	486.380	1,7	275.137	1,7	211.243	1,6
	65 a 79 años	2.633	2.195	463	21,1%	1.399	1.189	220	18,5%	1.234	1.006	243	24,1%	395.726	6,7	144.616	9,7	251.110	4,9
	80 o más	13.027	11.862	1.422	12,0%	4.815	4.238	662	15,6%	8.212	7.624	760	10,0%	992.713	13,1	266.937	18,0	725.776	11,3
	<b>Total</b>	<b>16.472</b>	<b>14.739</b>	<b>2.037</b>	<b>13,8%</b>	<b>6.684</b>	<b>5.821</b>	<b>975</b>	<b>16,7%</b>	<b>9.788</b>	<b>8.918</b>	<b>1.063</b>	<b>11,9%</b>	<b>1.874.819</b>	<b>8,8</b>	<b>686.690</b>	<b>9,7</b>	<b>1.188.129</b>	<b>8,2</b>
ago.-21	< 65 años	862	791	119	15,0%	516	462	80	17,4%	346	329	39	11,8%	486.442	1,8	275.269	1,9	211.173	1,6
	65 a 79 años	2.759	2.513	309	12,3%	1.493	1.367	160	11,7%	1.266	1.146	149	13,0%	396.428	7,0	145.033	10,3	251.395	5,0
	80 o más	14.516	13.178	1.549	11,8%	5.313	4.759	638	13,4%	9.203	8.418	911	10,8%	992.890	14,6	267.072	19,9	725.818	12,7
	<b>Total</b>	<b>18.137</b>	<b>16.481</b>	<b>1.976</b>	<b>12,0%</b>	<b>7.322</b>	<b>6.588</b>	<b>878</b>	<b>13,3%</b>	<b>10.815</b>	<b>9.893</b>	<b>1.099</b>	<b>11,1%</b>	<b>1.875.760</b>	<b>9,7</b>	<b>687.374</b>	<b>10,7</b>	<b>1.188.386</b>	<b>9,1</b>
sep.-21	< 65 años	769	691	98	14,2%	461	400	70	17,6%	308	291	28	9,4%	487.522	1,6	275.959	1,7	211.563	1,5
	65 a 79 años	2.476	2.133	383	17,9%	1.370	1.173	201	17,1%	1.106	960	182	18,9%	398.250	6,2	145.770	9,4	252.480	4,4
	80 o más	12.711	11.155	1.690	15,2%	4.541	4.035	576	14,3%	8.170	7.120	1.114	15,7%	994.143	12,8	267.541	17,0	726.602	11,2
	<b>Total</b>	<b>15.956</b>	<b>13.978</b>	<b>2.171</b>	<b>15,5%</b>	<b>6.372</b>	<b>5.607</b>	<b>847</b>	<b>15,1%</b>	<b>9.584</b>	<b>8.371</b>	<b>1.324</b>	<b>15,8%</b>	<b>1.879.915</b>	<b>8,5</b>	<b>689.270</b>	<b>9,2</b>	<b>1.190.645</b>	<b>8,0</b>
oct.-21	< 65 años	773	801	58	7,3%	443	455	33	7,1%	330	346	26	7,4%	489.167	1,6	277.029	1,6	212.138	1,6
	65 a 79 años	2.487	2.432	163	6,7%	1.351	1.325	95	7,1%	1.136	1.107	68	6,1%	401.367	6,2	147.071	9,2	254.296	4,5
	80 o más	12.482	12.834	323	2,5%	4.602	4.662	166	3,6%	7.880	8.172	157	1,9%	999.036	12,5	269.281	17,1	729.755	10,8
	<b>Total</b>	<b>15.742</b>	<b>16.067</b>	<b>544</b>	<b>3,4%</b>	<b>6.396</b>	<b>6.443</b>	<b>293</b>	<b>4,6%</b>	<b>9.346</b>	<b>9.625</b>	<b>251</b>	<b>2,6%</b>	<b>1.889.570</b>	<b>8,3</b>	<b>693.381</b>	<b>9,2</b>	<b>1.196.189</b>	<b>7,8</b>
nov.-21	< 65 años	730	773	88	11,3%	450	438	69	15,8%	280	335	19	5,6%	490.559	1,5	277.912	1,6	212.647	1,3
	65 a 79 años	2.560	2.456	265	10,8%	1.368	1.343	135	10,1%	1.192	1.113	130	11,7%	404.062	6,3	148.105	9,2	255.957	4,7
	80 o más	12.859	12.969	908	7,0%	4.590	4.700	317	6,7%	8.269	8.269	591	7,1%	1.002.889	12,8	270.766	17,0	732.123	11,3
	<b>Total</b>	<b>16.149</b>	<b>16.198</b>	<b>1.260</b>	<b>7,8%</b>	<b>6.408</b>	<b>6.481</b>	<b>521</b>	<b>8,0%</b>	<b>9.741</b>	<b>9.717</b>	<b>739</b>	<b>7,6%</b>	<b>1.897.510</b>	<b>8,5</b>	<b>696.783</b>	<b>9,2</b>	<b>1.200.727</b>	<b>8,1</b>
dic.-21	< 65 años	1.001	748	273	36,5%	576	444	142	31,9%	425	304	131	43,2%	489.804	2,0	277.782	2,1	212.022	2,0
	65 a 79 años	3.228	2.460	780	31,7%	1.763	1.327	436	32,9%	1.465	1.133	343	30,3%	403.648	8,0	148.019	11,9	255.629	5,7
	80 o más	17.117	13.719	3.427	25,0%	6.145	4.841	1.311	27,1%	10.972	8.878	2.116	23,8%	999.152	17,1	270.053	22,8	729.099	15,0
	<b>Total</b>	<b>21.346</b>	<b>16.927</b>	<b>4.479</b>	<b>26,5%</b>	<b>8.484</b>	<b>6.612</b>	<b>1.889</b>	<b>28,6%</b>	<b>12.862</b>	<b>10.315</b>	<b>2.590</b>	<b>25,1%</b>	<b>1.892.604</b>	<b>11,3</b>	<b>695.854</b>	<b>12,2</b>	<b>1.196.750</b>	<b>10,7</b>

Exceso\*: el cálculo del exceso de mortalidad a nivel nacional en cada mes, grupo de edad y sexo se calcula sumando los excesos de mortalidad de cada una de las CCAA en dicho mes, grupo de edad y sexo, y no como la resta de las personas fallecidas observadas a nivel nacional menos las esperadas. De esta forma, si ha habido exceso de mortalidad en alguna CCAA en un mes determinado para un grupo de edad y sexo, este quedará reflejado en el exceso de mortalidad a nivel nacional de dicho mes. En cambio, calculándolo de la otra forma (personas fallecidas observadas a nivel nacional de un grupo de edad y sexo menos las esperadas a nivel nacional de dicho grupo de edad y sexo) los excesos de mortalidad de unas CCAA se podrían compensar con los casos de CCAA que presenten un número de personas fallecidas observadas inferiores a las esperadas.

Exceso\*\*: el cálculo del exceso de todo el periodo se calcula como la suma de los excesos de cada uno de los meses, y no como la resta de las personas fallecidas observadas del periodo menos las esperadas en el periodo. De esta forma, si ha habido exceso de mortalidad en uno de los meses quedará reflejado en el exceso de mortalidad del periodo total.



Fecha de fallecimientos	Edad	Personas con solicitud de dependencia fallecidas												Total solicitudes dependencia					
		TOTAL				Hombres				Mujeres				TOTAL		Hombres		Mujeres	
		Observadas	Esperadas	Exceso*	% Exceso	Observadas	Esperadas	Exceso*	% Exceso	Observadas	Esperadas	Exceso*	% Exceso	Nº	Personas fallecidas con solicitud por cada 1.000 solicitudes	Nº	Personas fallecidas con solicitud por cada 1.000 solicitudes	Nº	Personas fallecidas con solicitud por cada 1.000 solicitudes
ene.-22	< 65 años	1.043	954	157	16,5%	612	559	95	17,0%	431	395	62	15,7%	490.376	2,1	278.312	2,2	212.064	2,0
	65 a 79 años	3.431	3.151	412	13,1%	1.892	1.715	252	14,7%	1.539	1.436	160	11,1%	403.988	8,5	148.025	12,8	255.963	6,0
	80 o más	17.760	18.927	954	5,0%	6.543	6.636	499	7,5%	11.217	12.290	455	3,7%	996.273	17,8	268.953	24,3	727.320	15,4
	<b>Total</b>	<b>22.234</b>	<b>23.032</b>	<b>1.523</b>	<b>6,6%</b>	<b>9.047</b>	<b>8.910</b>	<b>846</b>	<b>9,5%</b>	<b>13.187</b>	<b>14.122</b>	<b>677</b>	<b>4,8%</b>	<b>1.890.637</b>	<b>11,8</b>	<b>695.290</b>	<b>13,0</b>	<b>1.195.347</b>	<b>11,0</b>
feb.-22	< 65 años	895	883	82	9,3%	540	528	52	9,8%	355	355	31	8,6%	490.929	1,8	278.750	1,9	212.179	1,7
	65 a 79 años	3.088	2.768	352	12,7%	1.683	1.514	179	11,8%	1.405	1.255	174	13,8%	404.527	7,6	148.011	11,4	256.516	5,5
	80 o más	16.383	15.543	1.151	7,4%	6.134	5.461	680	12,4%	10.249	10.082	471	4,7%	993.592	16,5	267.910	22,9	725.682	14,1
	<b>Total</b>	<b>20.366</b>	<b>19.194</b>	<b>1.585</b>	<b>8,3%</b>	<b>8.357</b>	<b>7.503</b>	<b>910</b>	<b>12,1%</b>	<b>12.009</b>	<b>11.692</b>	<b>675</b>	<b>5,8%</b>	<b>1.889.048</b>	<b>10,8</b>	<b>694.671</b>	<b>12,0</b>	<b>1.194.377</b>	<b>10,1</b>
mar.-22	< 65 años	931	812	152	18,7%	528	488	53	11,0%	403	324	98	30,3%	492.688	1,9	279.961	1,9	212.727	1,9
	65 a 79 años	2.894	2.575	370	14,4%	1.581	1.436	180	12,5%	1.313	1.138	190	16,7%	406.157	7,1	148.703	10,6	257.454	5,1
	80 o más	14.972	14.384	1.158	8,1%	5.528	5.039	630	12,5%	9.444	9.345	529	5,7%	995.556	15,0	268.461	20,6	727.095	13,0
	<b>Total</b>	<b>18.797</b>	<b>17.770</b>	<b>1.680</b>	<b>9,5%</b>	<b>7.637</b>	<b>6.963</b>	<b>863</b>	<b>12,4%</b>	<b>11.160</b>	<b>10.807</b>	<b>816</b>	<b>7,6%</b>	<b>1.894.401</b>	<b>9,9</b>	<b>697.125</b>	<b>11,0</b>	<b>1.197.276</b>	<b>9,3</b>
abr.-22	< 65 años	871	784	158	20,1%	517	484	80	16,6%	354	300	78	25,9%	494.700	1,8	281.301	1,8	213.399	1,7
	65 a 79 años	2.930	2.399	583	24,3%	1.629	1.336	316	23,7%	1.301	1.063	267	25,2%	409.160	7,2	149.897	10,9	259.263	5,0
	80 o más	14.987	13.024	2.028	15,6%	5.444	4.685	803	17,1%	9.543	8.339	1.225	14,7%	1.000.602	15,0	270.113	20,2	730.489	13,1
	<b>Total</b>	<b>18.788</b>	<b>16.207</b>	<b>2.770</b>	<b>17,1%</b>	<b>7.590</b>	<b>6.504</b>	<b>1.200</b>	<b>18,4%</b>	<b>11.198</b>	<b>9.703</b>	<b>1.570</b>	<b>16,2%</b>	<b>1.904.462</b>	<b>9,9</b>	<b>701.311</b>	<b>10,8</b>	<b>1.203.151</b>	<b>9,3</b>
may.-22	< 65 años	839	828	88	10,6%	485	503	39	7,7%	354	325	49	15,1%	498.349	1,7	283.517	1,7	214.832	1,6
	65 a 79 años	3.090	2.520	593	23,5%	1.713	1.395	331	23,7%	1.377	1.125	262	23,3%	414.340	7,5	151.889	11,3	262.451	5,2
	80 o más	15.001	13.433	1.718	12,8%	5.318	4.850	571	11,8%	9.683	8.584	1.147	13,4%	1.008.024	14,9	272.854	19,5	735.170	13,2
	<b>Total</b>	<b>18.930</b>	<b>16.782</b>	<b>2.399</b>	<b>14,3%</b>	<b>7.516</b>	<b>6.748</b>	<b>940</b>	<b>13,9%</b>	<b>11.414</b>	<b>10.034</b>	<b>1.458</b>	<b>14,5%</b>	<b>1.920.713</b>	<b>9,9</b>	<b>708.260</b>	<b>10,6</b>	<b>1.212.453</b>	<b>9,4</b>
jun.-22	< 65 años	903	722	200	27,7%	522	426	106	24,9%	381	295	94	31,7%	502.399	1,8	285.938	1,8	216.461	1,8
	65 a 79 años	3.061	2.197	874	39,8%	1.703	1.203	506	42,1%	1.358	994	368	37,0%	420.300	7,3	154.122	11,0	266.178	5,1
	80 o más	15.330	11.673	3.683	31,5%	5.590	4.145	1.456	35,1%	9.740	7.528	2.226	29,6%	1.016.659	15,1	276.122	20,2	740.537	13,2
	<b>Total</b>	<b>19.294</b>	<b>14.592</b>	<b>4.756</b>	<b>32,6%</b>	<b>7.815</b>	<b>5.774</b>	<b>2.069</b>	<b>35,8%</b>	<b>11.479</b>	<b>8.818</b>	<b>2.688</b>	<b>30,5%</b>	<b>1.939.358</b>	<b>9,9</b>	<b>716.182</b>	<b>10,9</b>	<b>1.223.176</b>	<b>9,4</b>
jul.-22	< 65 años	900	705	218	30,9%	535	413	135	32,6%	365	292	83	28,4%	505.324	1,8	287.701	1,9	217.623	1,7
	65 a 79 años	3.431	2.189	1.244	56,8%	1.858	1.199	659	55,0%	1.573	990	585	59,1%	422.783	8,1	155.034	12,0	267.749	5,9
	80 o más	17.072	11.645	5.448	46,8%	5.985	4.126	1.860	45,1%	11.087	7.519	3.588	47,7%	1.019.116	16,8	276.959	21,6	742.157	14,9
	<b>Total</b>	<b>21.403</b>	<b>14.540</b>	<b>6.910</b>	<b>47,5%</b>	<b>8.378</b>	<b>5.738</b>	<b>2.654</b>	<b>46,3%</b>	<b>13.025</b>	<b>8.802</b>	<b>4.256</b>	<b>48,4%</b>	<b>1.947.223</b>	<b>11,0</b>	<b>719.694</b>	<b>11,6</b>	<b>1.227.529</b>	<b>10,6</b>

Exceso\*: el cálculo del exceso de mortalidad a nivel nacional en cada mes, grupo de edad y sexo se calcula sumando los excesos de mortalidad de cada una de las CCAA en dicho mes, grupo de edad y sexo, y no como la resta de las personas fallecidas observadas a nivel nacional menos las esperadas. De esta forma, si ha habido exceso de mortalidad en alguna CCAA en un mes determinado para un grupo de edad y sexo, este quedará reflejado en el exceso de mortalidad a nivel nacional de dicho mes. En cambio, calculándolo de la otra forma (personas fallecidas observadas a nivel nacional de un grupo de edad y sexo menos las esperadas a nivel nacional de dicho grupo de edad y sexo) los excesos de mortalidad de unas CCAA se podrían compensar con los casos de CCAA que presenten un número de personas fallecidas observadas inferiores a las esperadas.

Exceso\*\*: el cálculo del exceso de todo el periodo se calcula como la suma de los excesos de cada uno de los meses, y no como la resta de las personas fallecidas observadas del periodo menos las esperadas en el periodo. De esta forma, si ha habido exceso de mortalidad en uno de los meses quedará reflejado en el exceso de mortalidad del periodo total.

Fecha de fallecimientos	Edad	Personas con solicitud de dependencia fallecidas												Total solicitudes dependencia					
		TOTAL				Hombres				Mujeres				TOTAL		Hombres		Mujeres	
		Observadas	Esperadas	Exceso*	% Exceso	Observadas	Esperadas	Exceso*	% Exceso	Observadas	Esperadas	Exceso*	% Exceso	Nº	Personas fallecidas con solicitud por cada 1.000 solicitudes	Nº	Personas fallecidas con solicitud por cada 1.000 solicitudes	Nº	Personas fallecidas con solicitud por cada 1.000 solicitudes
ago.-22	< 65 años	975	822	178	21,7%	591	486	119	24,6%	384	336	59	17,5%	507.039	1,9	288.774	2,0	218.265	1,8
	65 a 79 años	3.226	2.524	710	28,1%	1.776	1.386	394	28,5%	1.450	1.138	316	27,7%	423.584	7,6	155.437	11,4	268.147	5,4
	80 o más	16.068	12.994	3.099	23,8%	5.681	4.662	1.039	22,3%	10.387	8.332	2.060	24,7%	1.018.770	15,8	276.969	20,5	741.801	14,0
	<b>Total</b>	<b>20.269</b>	<b>16.340</b>	<b>3.987</b>	<b>24,4%</b>	<b>8.048</b>	<b>6.534</b>	<b>1.553</b>	<b>23,8%</b>	<b>12.221</b>	<b>9.806</b>	<b>2.434</b>	<b>24,8%</b>	<b>1.949.393</b>	<b>10,4</b>	<b>721.180</b>	<b>11,2</b>	<b>1.228.213</b>	<b>10,0</b>
sep.-22	< 65 años	843	716	148	20,7%	498	419	92	22,0%	345	297	56	18,8%	509.085	1,7	290.043	1,7	219.042	1,6
	65 a 79 años	2.728	2.128	619	29,1%	1.469	1.181	298	25,3%	1.259	947	320	33,8%	426.193	6,4	156.508	9,4	269.685	4,7
	80 o más	13.048	10.921	2.194	20,1%	4.719	3.918	832	21,2%	8.329	7.004	1.363	19,5%	1.022.484	12,8	278.660	16,9	743.824	11,2
	<b>Total</b>	<b>16.619</b>	<b>13.764</b>	<b>2.961</b>	<b>21,5%</b>	<b>6.686</b>	<b>5.517</b>	<b>1.222</b>	<b>22,2%</b>	<b>9.933</b>	<b>8.247</b>	<b>1.739</b>	<b>21,1%</b>	<b>1.957.762</b>	<b>8,5</b>	<b>725.211</b>	<b>9,2</b>	<b>1.232.551</b>	<b>8,1</b>
oct.-22	< 65 años	796	829	55	6,7%	466	477	32	6,8%	330	352	23	6,5%	510.972	1,6	291.229	1,6	219.743	1,5
	65 a 79 años	2.683	2.435	304	12,5%	1.482	1.338	175	13,1%	1.201	1.096	129	11,8%	428.589	6,3	157.646	9,4	270.943	4,4
	80 o más	13.156	12.611	772	6,1%	4.758	4.550	275	6,0%	8.398	8.061	497	6,2%	1.028.318	12,8	280.680	17,0	747.638	11,2
	<b>Total</b>	<b>16.635</b>	<b>15.874</b>	<b>1.131</b>	<b>7,1%</b>	<b>6.706</b>	<b>6.365</b>	<b>482</b>	<b>7,6%</b>	<b>9.929</b>	<b>9.510</b>	<b>649</b>	<b>6,8%</b>	<b>1.967.879</b>	<b>8,5</b>	<b>729.555</b>	<b>9,2</b>	<b>1.238.324</b>	<b>8,0</b>
nov.-22	< 65 años	877	798	141	17,6%	505	458	69	15,0%	372	340	72	21,2%	513.257	1,7	292.703	1,7	220.554	1,7
	65 a 79 años	2.881	2.446	454	18,6%	1.598	1.351	254	18,8%	1.283	1.096	200	18,3%	431.601	6,7	159.074	10,0	272.527	4,7
	80 o más	14.478	12.688	1.812	14,3%	5.256	4.565	706	15,5%	9.222	8.123	1.105	13,6%	1.034.729	14,0	282.997	18,6	751.732	12,3
	<b>Total</b>	<b>18.236</b>	<b>15.933</b>	<b>2.407</b>	<b>15,1%</b>	<b>7.359</b>	<b>6.374</b>	<b>1.029</b>	<b>16,1%</b>	<b>10.877</b>	<b>9.559</b>	<b>1.378</b>	<b>14,4%</b>	<b>1.979.587</b>	<b>9,2</b>	<b>734.774</b>	<b>10,0</b>	<b>1.244.813</b>	<b>8,7</b>
dic.-22	< 65 años	949	773	210	27,2%	567	464	121	26,1%	382	309	89	28,8%	513.797	1,8	293.195	1,9	220.602	1,7
	65 a 79 años	3.279	2.452	836	34,1%	1.732	1.337	400	29,9%	1.547	1.115	437	39,1%	432.245	7,6	159.414	10,9	272.831	5,7
	80 o más	16.202	13.443	2.790	20,8%	5.882	4.705	1.183	25,1%	10.320	8.738	1.608	18,4%	1.035.976	15,6	283.281	20,8	752.695	13,7
	<b>Total</b>	<b>20.430</b>	<b>16.668</b>	<b>3.837</b>	<b>23,0%</b>	<b>8.181</b>	<b>6.505</b>	<b>1.704</b>	<b>26,2%</b>	<b>12.249</b>	<b>10.162</b>	<b>2.133</b>	<b>21,0%</b>	<b>1.982.018</b>	<b>10,3</b>	<b>735.890</b>	<b>11,1</b>	<b>1.246.128</b>	<b>9,8</b>
ene.-23	< 65 años	865	987	54	5,5%	479	584	30	5,1%	386	403	24	6,0%	515.002	1,7	221.029	2,2	293.973	1,3
	65 a 79 años	2.860	3.149	165	5,2%	1.561	1.731	111	6,4%	1.299	1.419	54	3,8%	433.137	6,6	273.192	5,7	159.945	8,1
	80 o más	15.530	18.570	186	1,0%	5.557	6.460	124	1,9%	9.973	12.110	62	0,5%	1.038.533	15,0	754.471	7,4	284.062	35,1
	<b>Total</b>	<b>19.255</b>	<b>22.706</b>	<b>405</b>	<b>1,8%</b>	<b>7.597</b>	<b>8.775</b>	<b>265</b>	<b>3,0%</b>	<b>11.658</b>	<b>13.931</b>	<b>140</b>	<b>1,0%</b>	<b>1.986.672</b>	<b>9,7</b>	<b>1.248.692</b>	<b>6,1</b>	<b>737.980</b>	<b>15,8</b>
feb.-23	< 65 años	1.106	883	245	27,8%	677	528	155	29,4%	429	355	90	25,3%	517.633	2,1	295.700	2,3	221.933	1,9
	65 a 79 años	3.634	2.768	889	32,1%	2.081	1.514	568	37,5%	1.553	1.255	321	25,6%	436.382	8,3	161.415	12,9	274.967	5,6
	80 o más	18.861	15.543	3.382	21,8%	6.918	5.461	1.464	26,8%	11.943	10.082	1.918	19,0%	1.044.190	18,1	286.421	24,2	757.769	15,8
	<b>Total</b>	<b>23.601</b>	<b>19.194</b>	<b>4.516</b>	<b>23,5%</b>	<b>9.676</b>	<b>7.503</b>	<b>2.187</b>	<b>29,2%</b>	<b>13.925</b>	<b>11.692</b>	<b>2.329</b>	<b>19,9%</b>	<b>1.998.205</b>	<b>11,8</b>	<b>743.536</b>	<b>13,0</b>	<b>1.254.669</b>	<b>11,1</b>
mar.-23	< 65 años	939	812	167	20,6%	570	488	101	20,8%	369	324	66	20,3%	520.733	1,8	297.481	1,9	223.252	1,7
	65 a 79 años	3.394	2.575	833	32,3%	1.883	1.436	448	31,2%	1.511	1.138	385	33,8%	439.474	7,7	162.601	11,6	276.873	5,5
	80 o más	16.788	14.384	2.659	18,5%	5.977	5.039	1.019	20,2%	10.811	9.345	1.641	17,6%	1.049.694	16,0	288.369	20,7	761.325	14,2
	<b>Total</b>	<b>21.121</b>	<b>17.770</b>	<b>3.659</b>	<b>20,6%</b>	<b>8.430</b>	<b>6.963</b>	<b>1.568</b>	<b>22,5%</b>	<b>12.691</b>	<b>10.807</b>	<b>2.091</b>	<b>19,3%</b>	<b>2.009.901</b>	<b>10,5</b>	<b>748.451</b>	<b>11,3</b>	<b>1.261.450</b>	<b>10,1</b>
abr.-23	< 65 años	831	784	119	15,2%	483	484	46	9,5%	348	300	73	24,2%	523.626	1,6	299.263	1,6	224.363	1,6
	65 a 79 años	2.676	2.399	359	15,0%	1.518	1.336	221	16,6%	1.158	1.063	138	12,9%	442.278	6,1	163.780	9,3	278.498	4,2
	80 o más	13.785	13.024	910	7,0%	5.108	4.685	452	9,6%	8.677	8.339	459	5,5%	1.055.104	13,1	290.365	17,6	764.739	11,3
	<b>Total</b>	<b>17.292</b>	<b>16.207</b>	<b>1.388</b>	<b>8,6%</b>	<b>7.109</b>	<b>6.504</b>	<b>719</b>	<b>11,1%</b>	<b>10.183</b>	<b>9.703</b>	<b>669</b>	<b>6,9%</b>	<b>2.021.008</b>	<b>8,6</b>	<b>753.408</b>	<b>9,4</b>	<b>1.267.600</b>	<b>8,0</b>
may.-23	< 65 años	823	828	90	10,9%	464	503	37	7,3%	359	325	53	16,4%	527.133	1,6	301.471	1,5	225.662	1,6
	65 a 79 años	2.814	2.520	374	14,8%	1.623	1.395	251	18,0%	1.191	1.125	123	10,9%	446.589	6,3	165.590	9,8	280.999	4,2
	80 o más	13.711	13.433	646	4,8%	5.129	4.850	394	8,1%	8.582	8.584	251	2,9%	1.064.456	12,9	293.478	17,5	770.978	11,1
	<b>Total</b>	<b>17.348</b>	<b>16.782</b>	<b>1.110</b>	<b>6,6%</b>	<b>7.216</b>	<b>6.748</b>	<b>682</b>	<b>10,1%</b>	<b>10.132</b>	<b>10.034</b>	<b>427</b>	<b>4,3%</b>	<b>2.038.178</b>	<b>8,5</b>	<b>760.539</b>	<b>9,5</b>	<b>1.277.639</b>	<b>7,9</b>
<b>TOTAL</b>	< 65 años	34.425	30.766	5.816	18,9%	20.236	18.164	3.297	18,1%	14.189	12.601	2.519	20,0%	492.523	69,9	277.226	73,0	215.297	65,9
	65 a 79 años	115.713	96.870	21.746	22,4%	63.322	53.093	11.863	22,3%	52.391	43.777	9.883	22,6%	408.006	283,6	152.051	416,5	255.955	204,7
	80 o más	600.780	529.281	91.000	17,2%	217.724	188.899	35.172	18,6%	383.056	340.381	55.828	16,4%	1.007.422	596,4	284.463	765,4	722.959	529,8
	<b>Total</b>	<b>750.918</b>	<b>656.916</b>	<b>118.562</b>	<b>18,0%</b>	<b>301.282</b>	<b>260.156</b>	<b>50.332</b>	<b>19,3%</b>	<b>449.636</b>	<b>396.760</b>	<b>68.230</b>	<b>17,2%</b>	<b>1.907.950</b>	<b>393,6</b>	<b>713.739</b>	<b>422,1</b>	<b>1.194.211</b>	<b>376,5</b>

Exceso\*: el cálculo del exceso de mortalidad a nivel nacional en cada mes, grupo de edad y sexo se calcula sumando los excesos de mortalidad de cada una de las CCAA en dicho mes, grupo de edad y sexo, y no como la resta de las personas fallecidas observadas a nivel nacional menos las esperadas. De esta forma, si ha habido exceso de mortalidad en alguna CCAA en un mes determinado para un grupo de edad y sexo, este quedará reflejado en el exceso de mortalidad a nivel nacional de dicho mes. En cambio, calculándolo de la otra forma (personas fallecidas observadas a nivel nacional de un grupo de edad y sexo menos las esperadas a nivel nacional de dicho grupo de edad y sexo) los excesos de mortalidad de unas CCAA se podrían compensar con los casos de CCAA que presenten un número de personas fallecidas observadas inferiores a las esperadas.

Exceso\*\*: el cálculo del exceso de todo el periodo se calcula como la suma de los excesos de cada uno de los meses, y no como la resta de las personas fallecidas observadas del periodo menos las esperadas en el periodo. De esta forma, si ha habido exceso de mortalidad en uno de los meses quedará reflejado en el exceso de mortalidad del periodo total.

A nivel nacional, en los datos de fallecidos que se registraron en el Sistema para la Autonomía y Atención a la Dependencia en los meses de marzo de 2020 a mayo de 2023 se contabilizaron 750.918 personas fallecidas con solicitud de dependencia, 118.562 personas fallecidas más de lo esperado (según las estimaciones realizadas con los datos de fallecimientos de personas con solicitud de dependencia desde el 1-1-2017).

Evolución del exceso de mortalidad de las personas con solicitud de dependencia (%)

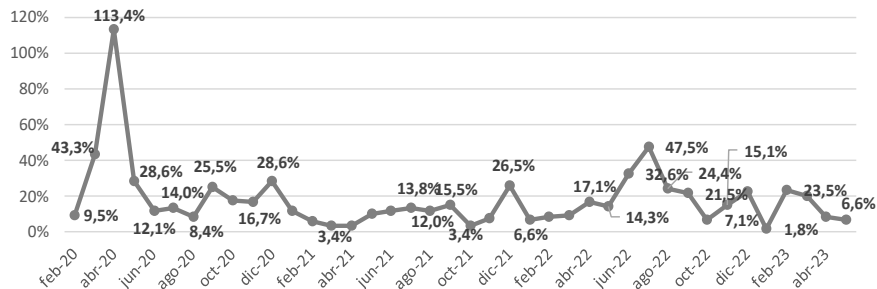

Por lo que el exceso de mortalidad entre las personas con solicitud de dependencia de marzo 2020- mayo de 2023 fue del 18,0%. Si atendemos al último trimestre (marzo, abril y mayo de 2023) observamos el mayor exceso de mortalidad en marzo (20,6%), muy superior al de abril (8,6%) y al de mayo (6,6%).

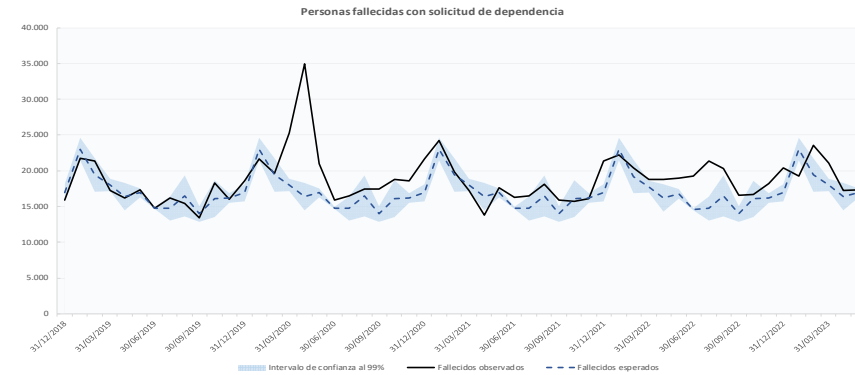

El número medio de solicitudes del periodo marzo 2020-mayo de 2023 fue de 1.907.950 solicitudes, por lo que la tasa de personas con solicitud de dependencia fallecidas fue de 393,6 por cada 1.000 solicitudes. En las personas con 80 años o más dicha tasa sube hasta 596,4 personas con solicitud fallecidas en el periodo por cada 1.000 solicitudes. Mientras que para los menores de 65 años fue inferior, de 69,9 personas con solicitud fallecidas por cada 1.000 solicitudes, y para el grupo de edad de 65 a 79 años se situó en 283,6 personas con solicitud fallecidas por cada 1.000 solicitudes.

Personas con solicitud de dependencia fallecidas por cada 1.000 solicitudes

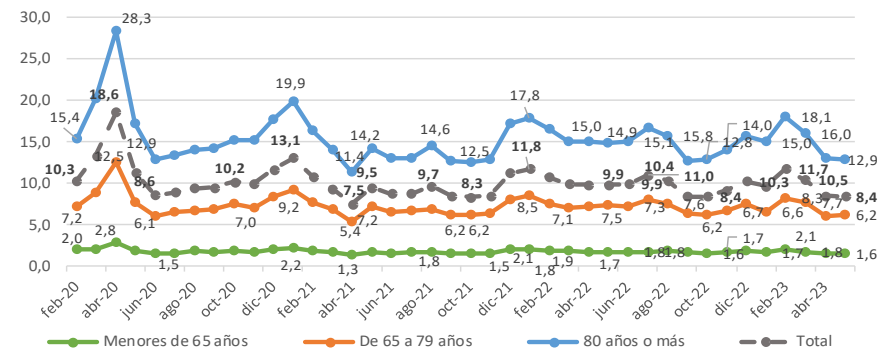

De las 750.918 personas con solicitud de dependencia fallecidas en marzo 2020- mayo de 2023, 600.780 tenían 80 años o más (91.000 personas fallecidas más de lo esperado para dicho grupo de edad, lo que supone un exceso de mortalidad del 17,2%), 115.713 estaban en el grupo de edad de 65 a 79 años (21.746 personas más de lo esperado, un exceso de mortalidad del 22,4%) y 34.425 eran menores de 65 años (5.816 personas más de lo esperado, un exceso de mortalidad del 18,9%).

Personas con solicitud de dependencia fallecidas en marzo 2020-mayo 2023. Distribución por edad

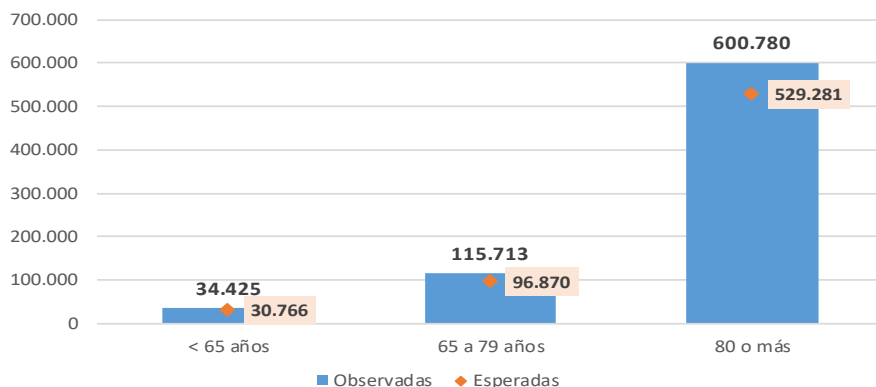

Exceso de mortalidad en las personas con solicitud de dependencia en marzo 2020-mayo 2023. Distribución por edad

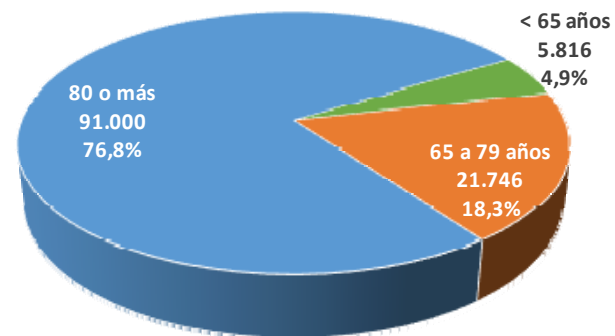

Si comparamos el exceso de mortalidad de las personas con solicitud de dependencia según el sexo de la persona, el exceso de mortalidad en las mujeres con solicitud de dependencia durante el periodo marzo 2020-mayo de 2023 fue inferior al de los hombres (17,2% frente a 19,3%), excepto en el grupo de edad de 65 a 79 años en el que el exceso de mortalidad de las mujeres fue del 22,6% frente a 22,3% en hombres. Así, en menores de 65 años el exceso de mortalidad de las mujeres fue del 20,0% frente a 18,1% en hombres; en el grupo de edad de 80 o más años el exceso de mortalidad de las mujeres fue del 16,4 % frente a 18,6% en hombres.

Personas con solicitud de dependencia fallecidas en marzo 2020-mayo 2023. Distribución por sexo y edad

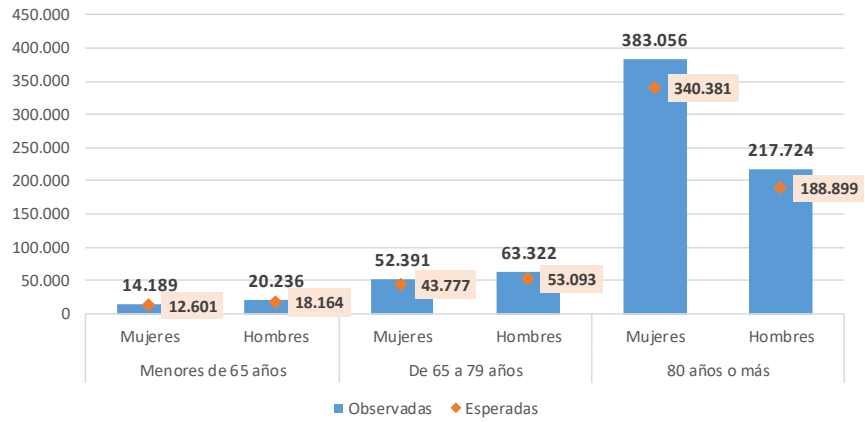

Exceso de mortalidad en las personas con solicitud de dependencia en marzo 2020-mayo 2023. Distribución por sexo y edad

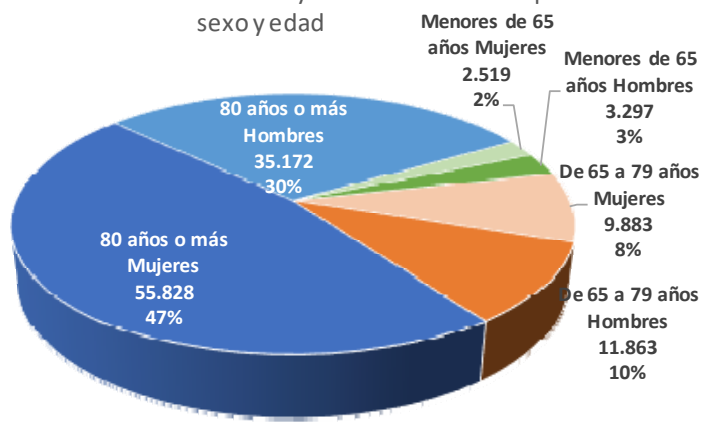

El número medio de solicitudes distribuidas por sexo del periodo marzo 2020-mayo de 2023 fue de 713.739 solicitudes de hombres y 1.194.211

solicitudes de mujeres, por lo que **la tasa de personas con solicitud de dependencia fallecidas fue de 422,1 por cada 1.000 solicitudes en el caso de los hombres y de 376,5 por cada 1.000 solicitudes en el caso de las mujeres**. Se repite el mismo comportamiento en cada uno de los grupos de edad, registrando la tasa de personas con solicitud de dependencia de personas fallecidas por cada 1.000 solicitudes valores superiores en los hombres con respecto a los valores de dicha tasa en las mujeres. Así en las personas con *80 años o más* dicha tasa sube hasta 765,4 personas con solicitud fallecidas por cada 1.000 solicitudes en el caso de los hombres y a 529,8 por cada 1.000 solicitudes en el caso de las mujeres. En los *menores de 65 años* fue inferior, de 73,0 personas con solicitud fallecidas por cada 1.000 solicitudes en el caso de los hombres y de 65,9 personas con solicitud fallecidas por cada 1.000 solicitudes en el caso de las mujeres. Para el grupo de edad de *65 a 79 años* se situó en 416,5 personas con solicitud fallecidas por cada 1.000 solicitudes en el caso de los hombres y de 204,7 personas con solicitud fallecidas por cada 1.000 solicitudes en el caso de las mujeres.

Personas con solicitud de dependencia fallecidas por cada 1.000 solicitudes en marzo 2020-mayo 2023. Distribución por sexo y edad

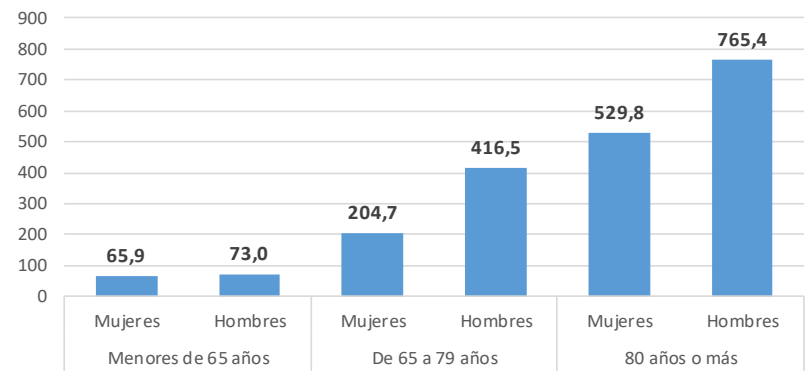



### 2.3. Personas con resolución de grado de dependencia fallecidas a nivel nacional

		Personas con resolución de grado de dependencia fallecidas				Total personas con resolución de grado de dependencia	
Fecha de fallecimientos	Grado	Observadas	Esperadas	Exceso*	% Exceso	Nº	Personas resolución de grado fallecidas por cada 1.000 personas con resolución
mar.-20	Sin grado	1.795	1.645	226	13,7%	357.131	5,0
	Grado I	3.504	2.770	884	31,9%	473.041	7,4
	Grado II	6.660	4.992	1.769	35,4%	517.993	12,9
	Grado III	11.626	7.023	4.827	68,7%	400.127	29,1
	<b>Total</b>	<b>23.585</b>	<b>16.431</b>	<b>7.706</b>	<b>46,9%</b>	<b>1.748.292</b>	<b>13,5</b>
abr.-20	Sin grado	3.049	1.384	1.681	121,5%	355.531	8,6
	Grado I	4.851	2.437	2.414	99,0%	471.066	10,3
	Grado II	9.898	4.397	5.501	125,1%	513.321	19,3
	Grado III	14.994	6.370	8.624	135,4%	391.353	38,3
	<b>Total</b>	<b>32.792</b>	<b>14.588</b>	<b>18.220</b>	<b>124,9%</b>	<b>1.731.271</b>	<b>18,9</b>
may.-20	Sin grado	1.594	1.432	307	21,4%	352.449	4,5
	Grado I	3.029	2.442	729	29,8%	469.887	6,4
	Grado II	6.034	4.428	1.705	38,5%	507.338	11,9
	Grado III	8.332	6.461	2.168	33,6%	380.208	21,9
	<b>Total</b>	<b>18.989</b>	<b>14.764</b>	<b>4.908</b>	<b>33,2%</b>	<b>1.709.882</b>	<b>11,1</b>
jun.-20	Sin grado	1.311	1.201	156	13,0%	351.766	3,7
	Grado I	2.395	2.128	306	14,4%	468.827	5,1
	Grado II	4.352	4.078	425	10,4%	503.722	8,6
	Grado III	6.332	5.915	736	12,4%	374.901	16,9
	<b>Total</b>	<b>14.390</b>	<b>13.321</b>	<b>1.622</b>	<b>12,2%</b>	<b>1.699.216</b>	<b>8,5</b>
jul.-20	Sin grado	1.292	1.187	159	13,4%	352.287	3,7
	Grado I	2.499	2.123	404	19,0%	470.060	5,3
	Grado II	4.550	3.974	655	16,5%	504.146	9,0
	Grado III	6.757	6.007	889	14,8%	374.744	18,0
	<b>Total</b>	<b>15.098</b>	<b>13.291</b>	<b>2.107</b>	<b>15,9%</b>	<b>1.701.237</b>	<b>8,9</b>
ago.-20	Sin grado	1.270	1.421	73	5,2%	351.867	3,6
	Grado I	2.555	2.242	328	14,6%	470.363	5,4
	Grado II	4.827	4.222	632	15,0%	503.585	9,6
	Grado III	7.146	6.384	932	14,6%	372.421	19,2
	<b>Total</b>	<b>15.798</b>	<b>14.270</b>	<b>1.965</b>	<b>13,8%</b>	<b>1.698.236</b>	<b>9,3</b>
sep.-20	Sin grado	1.436	1.095	349	31,9%	352.379	4,1
	Grado I	2.700	2.081	620	29,8%	470.420	5,7
	Grado II	4.919	3.797	1.126	29,6%	503.126	9,8
	Grado III	6.831	5.628	1.207	21,5%	371.851	18,4
	<b>Total</b>	<b>15.886</b>	<b>12.602</b>	<b>3.302</b>	<b>26,2%</b>	<b>1.697.776</b>	<b>9,4</b>

		Personas con resolución de grado de dependencia fallecidas				Total personas con resolución de grado de dependencia	
Fecha de fallecimientos	Grado	Observadas	Esperadas	Exceso*	% Exceso	Nº	Personas resolución de grado fallecidas por cada 1.000 personas con resolución
oct.-20	Sin grado	1.618	1.292	348	26,9%	353.367	4,6
	Grado I	3.014	2.330	685	29,4%	471.224	6,4
	Grado II	5.396	4.367	1.031	23,6%	504.642	10,7
	Grado III	6.915	6.372	892	14,0%	373.923	18,5
	<b>Total</b>	<b>16.943</b>	<b>14.360</b>	<b>2.956</b>	<b>20,6%</b>	<b>1.703.156</b>	<b>9,9</b>
nov.-20	Sin grado	1.577	1.342	265	19,7%	352.615	4,5
	Grado I	3.053	2.409	652	27,1%	472.465	6,5
	Grado II	5.395	4.410	1.011	22,9%	505.626	10,7
	Grado III	7.008	6.471	825	12,8%	374.541	18,7
	<b>Total</b>	<b>17.033</b>	<b>14.632</b>	<b>2.753</b>	<b>18,8%</b>	<b>1.705.247</b>	<b>10,0</b>
dic.-20	Sin grado	1.823	1.384	449	32,4%	352.921	5,2
	Grado I	3.418	2.559	878	34,3%	473.559	7,2
	Grado II	6.417	4.741	1.688	35,6%	506.355	12,7
	Grado III	8.258	6.777	1.612	23,8%	376.559	21,9
	<b>Total</b>	<b>19.916</b>	<b>15.461</b>	<b>4.627</b>	<b>29,9%</b>	<b>1.709.394</b>	<b>11,7</b>
ene.-21	Sin grado	2.094	2.027	241	11,9%	351.954	5,9
	Grado I	3.904	3.560	461	12,9%	474.496	8,2
	Grado II	6.955	6.636	864	13,0%	505.471	13,8
	Grado III	9.094	8.901	971	10,9%	374.305	24,3
	<b>Total</b>	<b>22.047</b>	<b>21.124</b>	<b>2.537</b>	<b>12,0%</b>	<b>1.706.226</b>	<b>12,9</b>
feb.-21	Sin grado	1.761	1.589	246	15,5%	350.992	5,0
	Grado I	3.449	2.894	588	20,3%	476.845	7,2
	Grado II	5.641	5.329	455	8,5%	506.578	11,1
	Grado III	7.372	7.594	472	6,2%	373.620	19,7
	<b>Total</b>	<b>18.223</b>	<b>17.406</b>	<b>1.762</b>	<b>10,1%</b>	<b>1.708.035</b>	<b>10,7</b>
mar.-21	Sin grado	1.581	1.645	134	8,1%	351.150	4,5
	Grado I	2.827	2.770	218	7,9%	476.816	5,9
	Grado II	4.854	4.992	212	4,2%	507.026	9,6
	Grado III	6.370	7.023	206	2,9%	375.171	17,0
	<b>Total</b>	<b>15.632</b>	<b>16.431</b>	<b>770</b>	<b>4,7%</b>	<b>1.710.163</b>	<b>9,1</b>
abr.-21	Sin grado	1.027	1.384	7	0,5%	350.195	2,9
	Grado I	2.192	2.437	201	8,2%	478.048	4,6
	Grado II	3.925	4.397	250	5,7%	510.306	7,7
	Grado III	5.515	6.370	515	8,1%	380.287	14,5
	<b>Total</b>	<b>12.659</b>	<b>14.588</b>	<b>972</b>	<b>6,7%</b>	<b>1.718.836</b>	<b>7,4</b>



Fecha de fallecimientos	Grado	Personas con resolución de grado de dependencia fallecidas				Total personas con resolución de grado de dependencia	
		Observadas	Esperadas	Exceso*	% Exceso	Nº	Personas resolución de grado fallecidas por cada 1.000 personas con resolución
may.-21	Sin grado	1.523	1.432	216	15,1%	350.596	4,3
	Grado I	2.965	2.442	591	24,2%	480.703	6,2
	Grado II	4.873	4.428	576	13,0%	514.532	9,5
	Grado III	6.659	6.461	372	5,8%	385.592	17,3
	<b>Total</b>	<b>16.020</b>	<b>14.764</b>	<b>1.755</b>	<b>11,9%</b>	<b>1.731.423</b>	<b>9,3</b>
jun.-21	Sin grado	1.204	1.201	99	8,2%	351.193	3,4
	Grado I	2.526	2.128	441	20,7%	482.001	5,2
	Grado II	4.478	4.078	480	11,8%	518.087	8,6
	Grado III	6.532	5.915	724	12,2%	389.567	16,8
	<b>Total</b>	<b>14.740</b>	<b>13.321</b>	<b>1.744</b>	<b>13,1%</b>	<b>1.740.848</b>	<b>8,5</b>
jul.-21	Sin grado	1.280	1.187	149	12,6%	351.261	3,6
	Grado I	2.584	2.123	483	22,8%	485.211	5,3
	Grado II	4.572	3.974	677	17,0%	521.907	8,8
	Grado III	6.643	6.007	761	12,7%	391.928	16,9
	<b>Total</b>	<b>15.079</b>	<b>13.291</b>	<b>2.071</b>	<b>15,6%</b>	<b>1.750.307</b>	<b>8,6</b>
ago.-21	Sin grado	1.386	1.421	147	10,3%	350.053	4,0
	Grado I	2.715	2.242	473	21,1%	483.525	5,6
	Grado II	5.112	4.222	922	21,8%	521.410	9,8
	Grado III	7.440	6.384	1.195	18,7%	391.354	19,0
	<b>Total</b>	<b>16.653</b>	<b>14.270</b>	<b>2.737</b>	<b>19,2%</b>	<b>1.746.342</b>	<b>9,5</b>
sep.-21	Sin grado	1.257	1.095	217	19,8%	349.948	3,6
	Grado I	2.479	2.081	415	19,9%	483.988	5,1
	Grado II	4.476	3.797	705	18,6%	523.090	8,6
	Grado III	6.422	5.628	851	15,1%	392.178	16,4
	<b>Total</b>	<b>14.634</b>	<b>12.602</b>	<b>2.188</b>	<b>17,4%</b>	<b>1.749.204</b>	<b>8,4</b>
oct.-21	Sin grado	1.193	1.292	20	1,5%	351.184	3,4
	Grado I	2.425	2.330	169	7,3%	487.008	5,0
	Grado II	4.331	4.367	232	5,3%	527.412	8,2
	Grado III	6.247	6.372	274	4,3%	395.781	15,8
	<b>Total</b>	<b>14.196</b>	<b>14.360</b>	<b>694</b>	<b>4,8%</b>	<b>1.761.385</b>	<b>8,1</b>
nov.-21	Sin grado	1.172	1.342	32	2,4%	352.054	3,3
	Grado I	2.452	2.409	220	9,1%	488.305	5,0
	Grado II	4.537	4.410	358	8,1%	530.398	8,6
	Grado III	6.678	6.471	667	10,3%	399.193	16,7
	<b>Total</b>	<b>14.839</b>	<b>14.632</b>	<b>1.277</b>	<b>8,7%</b>	<b>1.769.950</b>	<b>8,4</b>
dic.-21	Sin grado	1.729	1.384	382	27,6%	352.430	4,9
	Grado I	3.350	2.559	793	31,0%	487.549	6,9
	Grado II	6.016	4.741	1.295	27,3%	529.632	11,4
	Grado III	8.626	6.777	1.859	27,4%	398.397	21,7
	<b>Total</b>	<b>19.721</b>	<b>15.461</b>	<b>4.329</b>	<b>28,0%</b>	<b>1.768.008</b>	<b>11,2</b>

Fecha de fallecimientos	Grado	Personas con resolución de grado de dependencia fallecidas				Total personas con resolución de grado de dependencia	
		Observadas	Esperadas	Exceso*	% Exceso	Nº	Personas resolución de grado fallecidas por cada 1.000 personas con resolución
ene.-22	Sin grado	1.727	2.027	26	1,3%	352.363	4,9
	Grado I	3.488	3.560	235	6,6%	487.389	7,2
	Grado II	6.273	6.636	361	5,4%	529.193	11,9
	Grado III	8.977	8.901	782	8,8%	397.074	22,6
	<b>Total</b>	<b>20.465</b>	<b>21.124</b>	<b>1.405</b>	<b>6,6%</b>	<b>1.766.019</b>	<b>11,6</b>
feb.-22	Sin grado	1.617	1.580	142	9,0%	352.441	4,6
	Grado I	3.227	3.010	327	10,9%	488.552	6,6
	Grado II	5.831	5.443	484	8,9%	530.144	11,0
	Grado III	7.931	7.518	706	9,4%	396.728	20,0
	<b>Total</b>	<b>18.606</b>	<b>17.551</b>	<b>1.659</b>	<b>9,5%</b>	<b>1.767.865</b>	<b>10,5</b>
mar.-22	Sin grado	1.525	1.623	90	5,6%	353.071	4,3
	Grado I	2.967	2.878	229	7,9%	491.565	6,0
	Grado II	5.422	5.094	511	10,0%	533.488	10,2
	Grado III	7.446	6.959	786	11,3%	399.401	18,6
	<b>Total</b>	<b>17.360</b>	<b>16.554</b>	<b>1.615</b>	<b>9,8%</b>	<b>1.777.525</b>	<b>9,8</b>
abr.-22	Sin grado	1.437	1.369	154	11,3%	353.127	4,1
	Grado I	2.810	2.524	355	14,1%	494.675	5,7
	Grado II	5.373	4.485	921	20,5%	536.919	10,0
	Grado III	7.605	6.310	1.333	21,1%	401.647	18,9
	<b>Total</b>	<b>17.225</b>	<b>14.688</b>	<b>2.764</b>	<b>18,8%</b>	<b>1.786.368</b>	<b>9,6</b>
may.-22	Sin grado	1.379	1.410	70	4,9%	353.751	3,9
	Grado I	2.677	2.542	208	8,2%	497.487	5,4
	Grado II	5.161	4.522	665	14,7%	539.707	9,6
	Grado III	7.766	6.402	1.396	21,8%	403.212	19,3
	<b>Total</b>	<b>16.983</b>	<b>14.876</b>	<b>2.338</b>	<b>15,7%</b>	<b>1.794.157</b>	<b>9,5</b>
jun.-22	Sin grado	1.325	1.182	179	15,2%	354.386	3,7
	Grado I	2.749	2.206	559	25,3%	500.272	5,5
	Grado II	5.349	4.164	1.185	28,5%	543.571	9,8
	Grado III	8.205	5.865	2.357	40,2%	406.527	20,2
	<b>Total</b>	<b>17.628</b>	<b>13.417</b>	<b>4.280</b>	<b>31,9%</b>	<b>1.804.756</b>	<b>9,8</b>
jul.-22	Sin grado	1.491	1.172	331	28,2%	354.929	4,2
	Grado I	2.997	2.206	796	36,1%	502.951	6,0
	Grado II	5.857	4.058	1.825	45,0%	546.851	10,7
	Grado III	9.333	5.959	3.377	56,7%	408.133	22,9
	<b>Total</b>	<b>19.678</b>	<b>13.395</b>	<b>6.329</b>	<b>47,3%</b>	<b>1.812.864</b>	<b>10,9</b>

	Fecha de fallecimientos	Grado	Personas con resolución de grado de dependencia fallecidas				Total personas con resolución de grado de dependencia	
			Observadas	Esperadas	Exceso*	% Exceso	Nº	Personas resolución de grado fallecidas por cada 1.000 personas con resolución
sep.-22	ago.-22	Sin grado	1.292	1.395	85	6,1%	354.688	3,6
		Grado I	2.864	2.329	538	23,1%	504.003	5,7
		Grado II	5.587	4.313	1.275	29,6%	546.850	10,2
		Grado III	8.861	6.329	2.538	40,1%	405.595	21,8
		<b>Total</b>	<b>18.604</b>	<b>14.366</b>	<b>4.437</b>	<b>30,9%</b>	<b>1.811.136</b>	<b>10,3</b>
oct.-22	sep.-22	Sin grado	1.194	1.077	136	12,6%	355.471	3,4
		Grado I	2.545	2.158	425	19,7%	506.161	5,0
		Grado II	4.674	3.872	820	21,2%	549.528	8,5
		Grado III	6.785	5.571	1.246	22,4%	405.954	16,7
		<b>Total</b>	<b>15.198</b>	<b>12.678</b>	<b>2.627</b>	<b>20,7%</b>	<b>1.817.114</b>	<b>8,4</b>
nov.-22	oct.-22	Sin grado	1.179	1.278	25	2,0%	356.711	3,3
		Grado I	2.515	2.424	150	6,2%	508.974	4,9
		Grado II	4.663	4.469	277	6,2%	553.435	8,4
		Grado III	6.752	6.318	604	9,6%	409.811	16,5
		<b>Total</b>	<b>15.109</b>	<b>14.489</b>	<b>1.056</b>	<b>7,3%</b>	<b>1.828.931</b>	<b>8,3</b>
dic.-22	nov.-22	Sin grado	1.362	1.323	92	7,0%	357.890	3,8
		Grado I	2.801	2.491	375	15,0%	513.351	5,5
		Grado II	4.987	4.495	570	12,7%	557.594	8,9
		Grado III	7.529	6.401	1.155	18,1%	413.037	18,2
		<b>Total</b>	<b>16.679</b>	<b>14.710</b>	<b>2.192</b>	<b>14,9%</b>	<b>1.841.872</b>	<b>9,1</b>
ene.-23	dic.-22	Sin grado	1.490	1.372	195	14,2%	359.348	4,1
		Grado I	3.142	2.658	537	20,2%	515.590	6,1
		Grado II	5.974	4.838	1.138	23,5%	560.619	10,7
		Grado III	8.275	6.714	1.608	24,0%	414.651	20,0
		<b>Total</b>	<b>18.881</b>	<b>15.582</b>	<b>3.478</b>	<b>22,3%</b>	<b>1.850.208</b>	<b>10,2</b>

	Fecha de fallecimientos	Grado	Personas con resolución de grado de dependencia fallecidas				Total personas con resolución de grado de dependencia	
			Observadas	Esperadas	Exceso*	% Exceso	Nº	Personas resolución de grado fallecidas por cada 1.000 personas con resolución
feb.-23	ene.-23	Sin grado	1.369	1.994	25	1,2%	359.579	3,8
		Grado I	2.975	3.700	59	1,6%	518.145	5,7
		Grado II	5.656	6.771	174	2,6%	562.182	10,1
		Grado III	7.850	8.816	341	3,9%	413.582	19,0
		<b>Total</b>	<b>17.850</b>	<b>21.281</b>	<b>599</b>	<b>2,8%</b>	<b>1.853.488</b>	<b>9,6</b>
mar.-23	feb.-23	Sin grado	1.704	1.580	196	12,4%	360.318	4,7
		Grado I	3.469	3.010	549	18,2%	520.514	6,7
		Grado II	6.550	5.443	1.126	20,7%	564.365	11,6
		Grado III	9.372	7.518	1.975	26,3%	415.266	22,6
		<b>Total</b>	<b>21.095</b>	<b>17.551</b>	<b>3.846</b>	<b>21,9%</b>	<b>1.860.463</b>	<b>11,3</b>
abr.-23	mar.-23	Sin grado	1.483	1.623	88	5,4%	360.946	4,1
		Grado I	3.285	2.878	455	15,8%	524.881	6,3
		Grado II	6.151	5.094	1.194	23,4%	569.365	10,8
		Grado III	8.529	6.959	1.665	23,9%	418.808	20,4
		<b>Total</b>	<b>19.448</b>	<b>16.554</b>	<b>3.401</b>	<b>20,5%</b>	<b>1.874.000</b>	<b>10,4</b>
may.-23	abr.-23	Sin grado	1.186	1.369	37	2,7%	361.604	3,3
		Grado I	2.540	2.524	146	5,8%	528.409	4,8
		Grado II	4.802	4.485	409	9,1%	572.508	8,4
		Grado III	7.153	6.310	948	15,0%	420.297	17,0
		<b>Total</b>	<b>15.681</b>	<b>14.688</b>	<b>1.541</b>	<b>10,5%</b>	<b>1.882.818</b>	<b>8,3</b>
jun.-23	may.-23	Sin grado	1.442	1.410	205	14,5%	364.804	4,0
		Grado I	2.634	2.542	214	8,4%	533.102	4,9
		Grado II	4.783	4.522	369	8,2%	577.167	8,3
		Grado III	6.822	6.402	629	9,8%	424.155	16,1
		<b>Total</b>	<b>15.681</b>	<b>14.876</b>	<b>1.417</b>	<b>9,5%</b>	<b>1.899.228</b>	<b>8,3</b>
<b>TOTAL</b>	Sin grado	58.174	55.166	7.975	14,5%	354.429	164,1	
	Grado I	114.571	99.138	19.111	19,3%	491.740	233,0	
	Grado II	211.311	181.483	35.876	19,8%	531.027	397,9	
	Grado III	302.988	258.562	55.027	21,3%	395.484	766,1	
	<b>Total</b>	<b>687.044</b>	<b>594.349</b>	<b>117.989</b>	<b>19,9%</b>	<b>1.772.680</b>	<b>387,6</b>	



Las personas con resolución de grado de dependencia son las personas que, teniendo una solicitud de dependencia, ya han sido valoradas y, o bien se les ha reconocido una situación de dependencia (Grado III: Gran dependencia, Grado II: dependencia severa o Grado I: dependencia moderada), o bien no se les ha reconocido una situación de dependencia (Sin grado). Es decir, las personas fallecidas con resolución de grado de dependencia están todas incluidas en las personas con solicitud fallecidas. A nivel nacional, **en los datos de fallecidos que se registraron en el Sistema para la Autonomía y Atención a la Dependencia en los meses de marzo 2020-mayo 2023** (que corresponde con los cruces de fallecidos realizados en SISAAD en los meses de abril 2020-junio 2023 con los datos de fallecimientos de INE y Justicia) **se contabilizaron 687.044 personas fallecidas con resolución del grado de dependencia, 117.989 personas fallecidas más de lo esperado** (según las estimaciones realizadas con los datos de fallecimientos desde el 1-1-2017).

Es decir, de las 750.918 personas con solicitud de dependencia que fallecieron en el periodo, 687.044 (el 91,5%) ya contaban con una resolución de grado de dependencia, mientras que 63.874 (el 8,5%) estaban pendientes de una resolución de grado.



Evolución del exceso de mortalidad de las personas con resolución de dependencia (%)

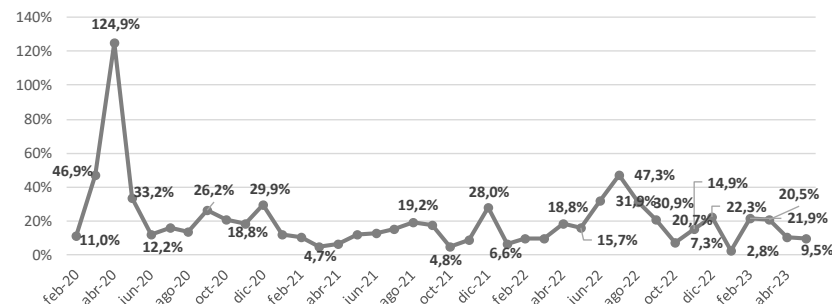

Por lo que **el exceso de mortalidad entre las personas con resolución del grado de dependencia de marzo 2020-mayo 2023 fue del 19,9%**. Si atendemos al último trimestre se puede observar que el mayor exceso de mortalidad en personas con resolución de dependencia se produjo en el mes de marzo con un 20,5%, aunque este valor está muy alejado del máximo que se produjo en el mes de abril de 2020 (124,9%) muy superior al del resto de meses. Los meses de abril y mayor de 2023 este valor se mantuvo bajo en valores de 10,5% y 9,5% respectivamente.

El número medio de personas con resolución de grado de dependencia del periodo marzo 2020-mayo 2023 fue de 1.772.680 personas, por lo que la **tasa de personas con resolución de grado de dependencia fallecidas fue de 387,6 por cada 1.000 resoluciones de grado**. En las personas con *gran dependencia (Grado III)* dicha tasa sube hasta 766,1 personas con resolución de Grado III fallecidas por cada 1.000 resoluciones de dicho grado en el periodo. Para las personas con situación de *dependencia severa (Grado II)* la tasa es de 397,9 personas con resolución de Grado II fallecidas por cada 1.000 resoluciones de dicho grado, ligeramente superior a la del total de resoluciones de grado. Mientras que para las personas con situación de *dependencia moderada (Grado I)* o con resolución *sin reconocimiento de situación de dependencia (Sin grado)* fue inferior, de 233,0 y 164,1 personas por cada 1.000 resoluciones de dichos grados, respectivamente.

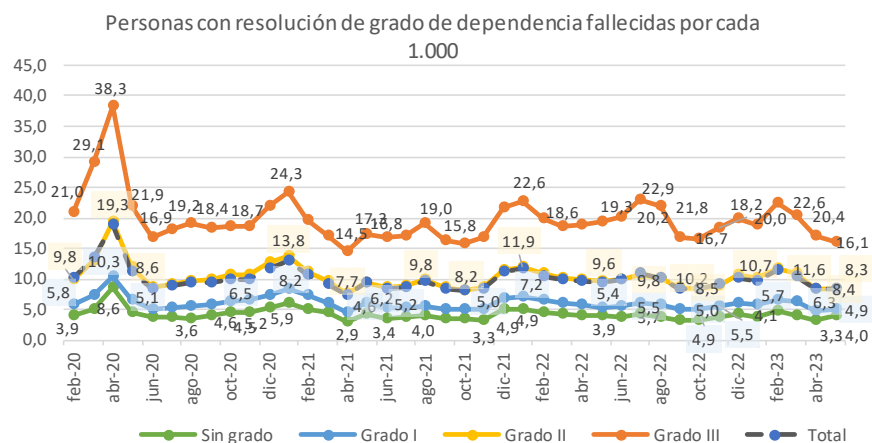

De las 687.044 personas con resolución de grado de dependencia fallecidas en marzo 2020-mayo 2023, 302.988 tenían reconocida una gran

**dependencia (Grado III)** (55.027 personas fallecidas más de lo esperado para dicho grado de dependencia, lo que supone un exceso de mortalidad del 21,3%), **211.311 tenían reconocida una situación de dependencia severa (Grado II)** (35.876 personas más de lo esperado, un exceso de mortalidad del 19,8%), **114.571 tenían reconocida una situación de dependencia moderada (Grado I)** (19.111 personas más de lo esperado, un exceso de mortalidad del 19,3%) y **58.174 tenían una resolución sin reconocimiento de situación de dependencia (Sin grado)** (7975 personas más de lo esperado, un exceso de mortalidad del 14,5%).

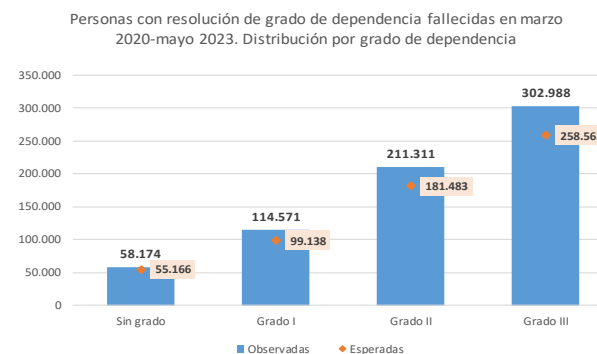

Exceso de mortalidad en las personas con resolución de grado de dependencia en marzo 2020-mayo 2023. Distribución por grado de dependencia

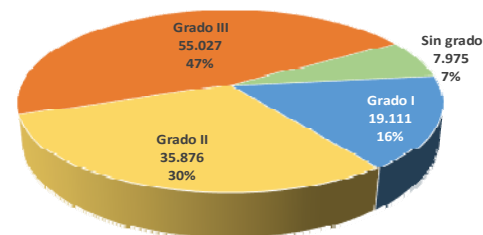

## 2.4. Personas con resolución de prestación de dependencia fallecidas a nivel nacional

		Personas beneficiarias con prestación de dependencia fallecidas												Total personas beneficiarias con prestación dependencia					
		TOTAL				Atención residencial				Apoyo en el domicilio				TOTAL		Atención residencial		Apoyo en el domicilio	
Fecha de fallecimientos	Grado dependencia	Observadas	Esperadas	Exceso*	% Exceso	Observadas	Esperadas	Exceso*	% Exceso	Observadas	Esperadas	Exceso*	% Exceso	Nº	Personas benef. con prest. fallecidas por cada 1.000 personas benef.	Nº	Personas benef. con prest. fallecidas por cada 1.000 personas benef.	Nº	Personas benef. con prest. fallecidas por cada 1.000 personas benef.
mar.-20	Grado I	2.414	1.479	1.000	67,7%	230	115	146	126,6%	2.184	1.363	854	62,7%	317.355	7,6	13.915	16,5	303.440	7,2
	Grado II	5.722	4.030	1.912	47,4%	2.657	1.333	1.337	100,3%	3.065	2.697	575	21,3%	443.517	12,9	100.470	26,4	343.047	8,9
	Grado III	10.527	5.812	4.952	85,2%	7.020	2.677	4.399	164,3%	3.507	3.135	553	17,6%	360.648	29,2	134.777	52,1	225.871	15,5
	<b>Total</b>	<b>18.663</b>	<b>11.320</b>	<b>7.864</b>	<b>69,5%</b>	<b>9.907</b>	<b>4.125</b>	<b>5.882</b>	<b>142,6%</b>	<b>8.756</b>	<b>7.195</b>	<b>1.982</b>	<b>27,6%</b>	<b>1.121.520</b>	<b>16,6</b>	<b>249.162</b>	<b>39,8</b>	<b>872.358</b>	<b>10,0</b>
abr.-20	Grado I	3.160	1.357	1.806	133,1%	311	101	213	210,2%	2.849	1.256	1.593	126,8%	318.305	9,9	13.752	22,6	304.553	9,4
	Grado II	8.376	3.638	4.740	130,3%	4.423	1.245	3.178	255,4%	3.953	2.393	1.562	65,3%	441.606	19,0	99.056	44,7	342.550	11,5
	Grado III	13.149	5.412	7.766	143,5%	8.700	2.526	6.176	244,5%	4.449	2.886	1.591	55,1%	354.213	37,1	129.602	67,1	224.611	19,8
	<b>Total</b>	<b>24.685</b>	<b>10.407</b>	<b>14.313</b>	<b>137,5%</b>	<b>13.434</b>	<b>3.872</b>	<b>9.567</b>	<b>247,1%</b>	<b>11.251</b>	<b>6.535</b>	<b>4.746</b>	<b>72,6%</b>	<b>1.114.124</b>	<b>22,2</b>	<b>242.410</b>	<b>55,4</b>	<b>871.714</b>	<b>12,9</b>
may.-20	Grado I	1.882	1.351	577	42,7%	108	97	28	29,1%	1.774	1.254	549	43,8%	319.960	5,9	13.612	7,9	306.348	5,8
	Grado II	4.992	3.652	1.438	39,4%	2.226	1.264	1.002	79,3%	2.766	2.389	436	18,3%	437.820	11,4	96.593	23,0	341.227	8,1
	Grado III	7.247	5.480	1.951	35,6%	4.120	2.525	1.614	63,9%	3.127	2.954	338	11,4%	345.688	21,0	122.788	33,6	222.900	14,0
	<b>Total</b>	<b>14.121</b>	<b>10.483</b>	<b>3.967</b>	<b>37,8%</b>	<b>6.454</b>	<b>3.886</b>	<b>2.644</b>	<b>68,0%</b>	<b>7.667</b>	<b>6.597</b>	<b>1.323</b>	<b>20,1%</b>	<b>1.103.468</b>	<b>12,8</b>	<b>232.993</b>	<b>27,7</b>	<b>870.475</b>	<b>8,8</b>
jun.-20	Grado I	1.607	1.202	430	35,8%	88	82	21	25,1%	1.519	1.119	410	36,6%	324.609	5,0	13.575	6,5	311.034	4,9
	Grado II	3.704	3.354	486	14,5%	1.279	1.163	148	12,7%	2.425	2.191	338	15,4%	438.769	8,4	95.956	13,3	342.813	7,1
	Grado III	5.661	5.029	853	17,0%	2.686	2.357	428	18,2%	2.975	2.673	425	15,9%	342.652	16,5	120.604	22,3	222.048	13,4
	<b>Total</b>	<b>10.972</b>	<b>9.585</b>	<b>1.769</b>	<b>18,5%</b>	<b>4.053</b>	<b>3.602</b>	<b>597</b>	<b>16,6%</b>	<b>6.919</b>	<b>5.983</b>	<b>1.172</b>	<b>19,6%</b>	<b>1.106.030</b>	<b>9,9</b>	<b>230.135</b>	<b>17,6</b>	<b>875.895</b>	<b>7,9</b>
jul.-20	Grado I	1.718	1.216	538	44,2%	80	88	24	26,8%	1.638	1.127	514	45,6%	328.609	5,2	13.524	5,9	315.085	5,2
	Grado II	3.872	3.271	710	21,7%	1.373	1.155	266	23,0%	2.499	2.116	444	21,0%	440.415	8,8	96.065	14,3	344.350	7,3
	Grado III	5.962	5.069	1.119	22,1%	2.699	2.373	460	19,4%	3.263	2.696	659	24,4%	342.885	17,4	120.509	22,4	222.376	14,7
	<b>Total</b>	<b>11.552</b>	<b>9.556</b>	<b>2.367</b>	<b>24,8%</b>	<b>4.152</b>	<b>3.617</b>	<b>750</b>	<b>20,7%</b>	<b>7.400</b>	<b>5.939</b>	<b>1.617</b>	<b>27,2%</b>	<b>1.111.909</b>	<b>10,4</b>	<b>230.098</b>	<b>18,0</b>	<b>881.811</b>	<b>8,4</b>
ago.-20	Grado I	1.756	1.283	495	38,6%	90	101	9	8,6%	1.666	1.183	487	41,1%	330.184	5,3	13.554	6,6	316.630	5,3
	Grado II	4.112	3.487	701	20,1%	1.441	1.176	294	25,0%	2.671	2.311	407	17,6%	440.471	9,3	96.150	15,0	344.321	7,8
	Grado III	6.318	5.372	1.160	21,6%	2.867	2.469	522	21,1%	3.451	2.902	638	22,0%	341.137	18,5	119.922	23,9	221.215	15,6
	<b>Total</b>	<b>12.186</b>	<b>10.142</b>	<b>2.356</b>	<b>23,2%</b>	<b>4.398</b>	<b>3.746</b>	<b>825</b>	<b>22,0%</b>	<b>7.788</b>	<b>6.396</b>	<b>1.532</b>	<b>23,9%</b>	<b>1.111.792</b>	<b>11,0</b>	<b>229.626</b>	<b>19,2</b>	<b>882.166</b>	<b>8,8</b>
sep.-20	Grado I	1.871	1.213	673	55,5%	96	85	25	29,4%	1.775	1.128	648	57,4%	331.196	5,6	13.506	7,1	317.690	5,6
	Grado II	4.213	3.066	1.151	37,5%	1.474	1.052	424	40,3%	2.739	2.015	727	36,1%	440.051	9,6	95.940	15,4	344.111	8,0
	Grado III	6.029	4.753	1.285	27,0%	2.788	2.224	565	25,4%	3.241	2.528	720	28,5%	340.245	17,7	119.012	23,4	221.233	14,6
	<b>Total</b>	<b>12.113</b>	<b>9.032</b>	<b>3.109</b>	<b>34,4%</b>	<b>4.358</b>	<b>3.361</b>	<b>1.013</b>	<b>30,1%</b>	<b>7.755</b>	<b>5.671</b>	<b>2.095</b>	<b>36,9%</b>	<b>1.111.492</b>	<b>10,9</b>	<b>228.458</b>	<b>19,1</b>	<b>883.034</b>	<b>8,8</b>

Fecha de fallecimientos	Edad	Personas beneficiarias con prestación de dependencia fallecidas												Total personas beneficiarias con prestación dependencia					
		TOTAL				Atención residencial				Apoyo en el domicilio				TOTAL		Atención residencial		Apoyo en el domicilio	
		Observadas	Esperadas	Exceso*	% Exceso	Observadas	Esperadas	Exceso*	% Exceso	Observadas	Esperadas	Exceso*	% Exceso	Nº	Personas benef. con prest. fallecidas por cada 1.000 personas benef.	Nº	Personas benef. con prest. fallecidas por cada 1.000 personas benef.	Nº	Personas benef. con prest. fallecidas por cada 1.000 personas benef.
oct.-20	Grado I	2.063	1.375	729	53,0%	108	127	22	17,6%	1.955	1.249	706	56,6%	333.399	6,2	13.506	8,0	319.893	6,1
	Grado II	4.644	3.595	1.137	31,6%	1.646	1.509	226	15,0%	2.998	2.087	911	43,7%	441.756	10,5	96.125	17,1	345.631	8,7
	Grado III	6.095	5.374	1.304	24,3%	2.694	3.119	158	5,1%	3.401	2.255	1.146	50,8%	341.406	17,9	118.873	22,7	222.533	15,3
	<b>Total</b>	<b>12.802</b>	<b>10.344</b>	<b>3.170</b>	<b>30,6%</b>	<b>4.448</b>	<b>4.754</b>	<b>406</b>	<b>8,5%</b>	<b>8.354</b>	<b>5.590</b>	<b>2.764</b>	<b>49,4%</b>	<b>1.116.561</b>	<b>11,5</b>	<b>228.504</b>	<b>19,5</b>	<b>888.057</b>	<b>9,4</b>
nov.-20	Grado I	2.097	1.405	722	51,4%	110	95	45	46,9%	1.987	1.310	677	51,7%	334.957	6,3	13.430	8,2	321.527	6,2
	Grado II	4.707	3.647	1.130	31,0%	1.709	1.244	502	40,4%	2.998	2.403	628	26,1%	442.580	10,6	95.929	17,8	346.651	8,6
	Grado III	6.220	5.435	1.016	18,7%	2.975	2.584	577	22,3%	3.245	2.852	439	15,4%	341.672	18,2	118.577	25,1	223.095	14,5
	<b>Total</b>	<b>13.024</b>	<b>10.488</b>	<b>2.867</b>	<b>27,3%</b>	<b>4.794</b>	<b>3.923</b>	<b>1.124</b>	<b>28,6%</b>	<b>8.230</b>	<b>6.564</b>	<b>1.743</b>	<b>26,6%</b>	<b>1.119.209</b>	<b>11,6</b>	<b>227.936</b>	<b>21,0</b>	<b>891.273</b>	<b>9,2</b>
dic.-20	Grado I	2.393	1.332	1.081	81,1%	125	106	37	35,3%	2.268	1.226	1.043	85,1%	337.667	7,1	13.387	9,3	324.280	7,0
	Grado II	5.565	3.899	1.691	43,4%	2.112	1.309	806	61,6%	3.453	2.591	885	34,2%	443.395	12,6	95.812	22,0	347.583	9,9
	Grado III	7.322	5.750	1.714	29,8%	3.535	2.656	980	36,9%	3.787	3.093	734	23,7%	343.168	21,3	118.477	29,8	224.691	16,9
	<b>Total</b>	<b>15.280</b>	<b>10.981</b>	<b>4.485</b>	<b>40,8%</b>	<b>5.772</b>	<b>4.071</b>	<b>1.823</b>	<b>44,8%</b>	<b>9.508</b>	<b>6.910</b>	<b>2.663</b>	<b>38,5%</b>	<b>1.124.230</b>	<b>13,6</b>	<b>227.676</b>	<b>25,4</b>	<b>896.554</b>	<b>10,6</b>
ene.-21	Grado I	2.768	1.877	919	49,0%	157	148	38	25,5%	2.611	1.730	881	51,0%	337.908	8,2	13.322	11,8	324.586	8,0
	Grado II	5.984	5.461	973	17,8%	2.085	1.836	379	20,6%	3.899	3.625	594	16,4%	441.533	13,6	94.586	22,0	346.947	11,2
	Grado III	8.004	7.619	1.122	14,7%	3.598	3.500	551	15,8%	4.406	4.118	571	13,9%	340.792	23,5	116.759	30,8	224.033	19,7
	<b>Total</b>	<b>16.756</b>	<b>14.957</b>	<b>3.014</b>	<b>20,1%</b>	<b>5.840</b>	<b>5.484</b>	<b>968</b>	<b>17,6%</b>	<b>10.916</b>	<b>9.473</b>	<b>2.046</b>	<b>21,6%</b>	<b>1.120.233</b>	<b>15,0</b>	<b>224.667</b>	<b>26,0</b>	<b>895.566</b>	<b>12,2</b>
feb.-21	Grado I	2.407	1.510	916	60,6%	100	104	13	12,8%	2.307	1.406	902	64,2%	339.876	7,1	13.425	7,4	326.451	7,1
	Grado II	4.806	4.341	661	15,2%	1.464	1.437	138	9,6%	3.342	2.904	523	18,0%	441.693	10,9	94.292	15,5	347.401	9,6
	Grado III	6.416	6.465	639	9,9%	2.590	2.936	147	5,0%	3.826	3.529	493	14,0%	339.684	18,9	115.636	22,4	224.048	17,1
	<b>Total</b>	<b>13.629</b>	<b>12.316</b>	<b>2.216</b>	<b>18,0%</b>	<b>4.154</b>	<b>4.478</b>	<b>298</b>	<b>6,6%</b>	<b>9.475</b>	<b>7.838</b>	<b>1.918</b>	<b>24,5%</b>	<b>1.121.253</b>	<b>12,2</b>	<b>223.353</b>	<b>18,6</b>	<b>897.900</b>	<b>10,6</b>
mar.-21	Grado I	1.947	1.479	515	34,9%	92	115	19	16,8%	1.855	1.363	496	36,4%	345.448	5,6	12.801	7,2	332.647	5,6
	Grado II	4.152	4.030	487	12,1%	1.213	1.333	97	7,3%	2.939	2.697	390	14,5%	444.975	9,3	95.424	12,7	349.551	8,4
	Grado III	5.531	5.812	502	8,6%	2.098	2.677	15	0,6%	3.433	3.135	487	15,5%	341.973	16,2	116.354	18,0	225.619	15,2
	<b>Total</b>	<b>11.630</b>	<b>11.320</b>	<b>1.505</b>	<b>13,3%</b>	<b>3.403</b>	<b>4.125</b>	<b>132</b>	<b>3,2%</b>	<b>8.227</b>	<b>7.195</b>	<b>1.373</b>	<b>19,1%</b>	<b>1.132.396</b>	<b>10,3</b>	<b>224.579</b>	<b>15,2</b>	<b>907.817</b>	<b>9,1</b>
abr.-21	Grado I	1.632	1.357	336	24,8%	66	101	8	7,9%	1.566	1.256	328	26,1%	348.068	4,7	12.888	5,1	335.180	4,7
	Grado II	3.442	3.638	292	8,0%	1.096	1.245	67	5,4%	2.346	2.393	225	9,4%	447.846	7,7	96.883	11,3	350.963	6,7
	Grado III	4.873	5.412	617	11,4%	2.030	2.526	197	7,8%	2.843	2.886	421	14,6%	346.036	14,1	118.199	17,2	227.837	12,5
	<b>Total</b>	<b>9.947</b>	<b>10.407</b>	<b>1.246</b>	<b>12,0%</b>	<b>3.192</b>	<b>3.872</b>	<b>272</b>	<b>7,0%</b>	<b>6.755</b>	<b>6.535</b>	<b>974</b>	<b>14,9%</b>	<b>1.141.950</b>	<b>8,7</b>	<b>227.970</b>	<b>14,0</b>	<b>913.980</b>	<b>7,4</b>
may.-21	Grado I	2.029	1.351	721	53,4%	79	97	19	19,5%	1.950	1.254	702	56,0%	349.868	5,8	12.914	6,1	336.954	5,8
	Grado II	4.146	3.652	667	18,2%	1.213	1.264	64	5,1%	2.933	2.389	602	25,2%	450.863	9,2	98.226	12,3	352.637	8,3
	Grado III	5.817	5.480	747	13,6%	2.258	2.525	66	2,6%	3.559	2.954	681	23,1%	350.603	16,6	120.118	18,8	230.485	15,4
	<b>Total</b>	<b>11.992</b>	<b>10.483</b>	<b>2.135</b>	<b>20,4%</b>	<b>3.550</b>	<b>3.886</b>	<b>149</b>	<b>3,8%</b>	<b>8.442</b>	<b>6.597</b>	<b>1.986</b>	<b>30,1%</b>	<b>1.151.334</b>	<b>10,4</b>	<b>231.258</b>	<b>15,4</b>	<b>920.076</b>	<b>9,2</b>
jun.-21	Grado I	1.785	1.202	603	50,2%	93	82	25	30,8%	1.692	1.119	577	51,6%	351.974	5,1	12.958	7,2	339.016	5,0
	Grado II	3.833	3.354	547	16,3%	1.294	1.163	190	16,3%	2.539	2.191	357	16,3%	453.456	8,5	99.447	13,0	354.009	7,2
	Grado III	5.639	5.029	854	17,0%	2.223	2.357	108	4,6%	3.416	2.673	746	27,9%	353.783	15,9	121.584	18,3	232.199	14,7
	<b>Total</b>	<b>11.257</b>	<b>9.585</b>	<b>2.004</b>	<b>20,9%</b>	<b>3.610</b>	<b>3.602</b>	<b>323</b>	<b>9,0%</b>	<b>7.647</b>	<b>5.983</b>	<b>1.680</b>	<b>28,1%</b>	<b>1.159.213</b>	<b>9,7</b>	<b>233.989</b>	<b>15,4</b>	<b>925.224</b>	<b>8,3</b>



GOBIERNO DE ESPAÑA

MINISTERIO DE DERECHOS SOCIALES Y AGENDA 2030

SECRETARÍA DE ESTADO DE DERECHOS SOCIALES

IMERSO



Instituto de Mayores y Servicios Sociales

Fecha de cruce	Fecha de fallecimientos	Edad	Personas beneficiarias con prestación de dependencia fallecidas											Total personas beneficiarias con prestación dependencia						
			TOTAL				Atención residencial				Apoyo en el domicilio				TOTAL		Atención residencial		Apoyo en el domicilio	
			Observadas	Esperadas	Exceso*	% Exceso	Observadas	Esperadas	Exceso*	% Exceso	Observadas	Esperadas	Exceso*	% Exceso	Nº	Personas benef. con prest. fallecidas por cada 1.000 personas benef.	Nº	Personas benef. con prest. fallecidas por cada 1.000 personas benef.	Nº	Personas benef. con prest. fallecidas por cada 1.000 personas benef.
ago.-21	jul.-21	Grado I	1.857	1.216	667	54,8%	76	88	13	14,3%	1.781	1.127	654	58,0%	357.535	5,2	12.947	5,9	344.588	5,2
		Grado II	3.954	3.271	764	23,4%	1.335	1.155	203	17,6%	2.619	2.116	561	26,5%	457.749	8,6	100.485	13,3	357.264	7,3
		Grado III	5.791	5.069	860	17,0%	2.406	2.373	112	4,7%	3.385	2.696	748	27,7%	356.563	16,2	122.901	19,6	233.662	14,5
		<b>Total</b>	<b>11.602</b>	<b>9.556</b>	<b>2.290</b>	<b>24,0%</b>	<b>3.817</b>	<b>3.617</b>	<b>328</b>	<b>9,1%</b>	<b>7.785</b>	<b>5.939</b>	<b>1.963</b>	<b>33,0%</b>	<b>1.171.847</b>	<b>9,9</b>	<b>236.333</b>	<b>16,2</b>	<b>935.514</b>	<b>8,3</b>
sep.-21	ago.-21	Grado I	1.997	1.283	745	58,1%	79	101	9	8,6%	1.918	1.183	737	62,3%	359.200	5,6	12.996	6,1	346.204	5,5
		Grado II	4.428	3.487	957	27,4%	1.404	1.176	237	20,1%	3.024	2.311	720	31,2%	458.271	9,7	100.520	14,0	357.751	8,5
		Grado III	6.555	5.372	1.277	23,8%	2.701	2.469	265	10,7%	3.854	2.902	1.011	34,8%	356.680	18,4	122.917	22,0	233.763	16,5
		<b>Total</b>	<b>12.980</b>	<b>10.142</b>	<b>2.979</b>	<b>29,4%</b>	<b>4.184</b>	<b>3.746</b>	<b>511</b>	<b>13,6%</b>	<b>8.796</b>	<b>6.396</b>	<b>2.468</b>	<b>38,6%</b>	<b>1.174.151</b>	<b>11,1</b>	<b>236.433</b>	<b>17,7</b>	<b>937.718</b>	<b>9,4</b>
oct.-21	sep.-21	Grado I	1.805	1.213	615	50,7%	90	85	27	32,2%	1.715	1.128	588	52,1%	365.245	4,9	13.011	6,9	352.234	4,9
		Grado II	3.909	3.066	862	28,1%	1.316	1.052	272	25,9%	2.593	2.015	590	29,3%	463.095	8,4	101.592	13,0	361.503	7,2
		Grado III	5.676	4.753	1.002	21,1%	2.393	2.224	206	9,2%	3.283	2.528	796	31,5%	359.823	15,8	123.691	19,3	236.132	13,9
		<b>Total</b>	<b>11.390</b>	<b>9.032</b>	<b>2.479</b>	<b>27,4%</b>	<b>3.799</b>	<b>3.361</b>	<b>505</b>	<b>15,0%</b>	<b>7.591</b>	<b>5.671</b>	<b>1.974</b>	<b>34,8%</b>	<b>1.188.163</b>	<b>9,6</b>	<b>238.294</b>	<b>15,9</b>	<b>949.869</b>	<b>8,0</b>
nov.-21	oct.-21	Grado I	1.813	1.375	490	35,6%	82	127	7	5,8%	1.731	1.249	482	38,6%	369.944	4,9	13.101	6,3	356.843	4,9
		Grado II	3.758	3.595	465	12,9%	1.264	1.509	35	2,3%	2.494	2.087	430	20,6%	467.380	8,0	102.868	12,3	364.512	6,8
		Grado III	5.424	5.374	973	18,1%	2.240	3.119	14	0,5%	3.184	2.255	958	42,5%	363.374	14,9	124.877	17,9	238.497	13,4
		<b>Total</b>	<b>10.995</b>	<b>10.344</b>	<b>1.927</b>	<b>18,6%</b>	<b>3.586</b>	<b>4.754</b>	<b>56</b>	<b>1,2%</b>	<b>7.409</b>	<b>5.590</b>	<b>1.871</b>	<b>33,5%</b>	<b>1.200.698</b>	<b>9,2</b>	<b>240.846</b>	<b>14,9</b>	<b>959.852</b>	<b>7,7</b>
dic.-21	nov.-21	Grado I	1.850	1.405	477	34,0%	69	95	4	4,2%	1.781	1.310	473	36,1%	374.069	4,9	13.170	5,2	360.899	4,9
		Grado II	3.938	3.647	499	13,7%	1.265	1.244	119	9,6%	2.673	2.403	380	15,8%	470.831	8,4	103.892	12,2	366.939	7,3
		Grado III	5.899	5.435	813	15,0%	2.494	2.584	159	6,2%	3.405	2.852	654	22,9%	367.031	16,1	126.145	19,8	240.886	14,1
		<b>Total</b>	<b>11.687</b>	<b>10.488</b>	<b>1.789</b>	<b>17,1%</b>	<b>3.828</b>	<b>3.923</b>	<b>282</b>	<b>7,2%</b>	<b>7.859</b>	<b>6.564</b>	<b>1.507</b>	<b>23,0%</b>	<b>1.211.931</b>	<b>9,6</b>	<b>243.207</b>	<b>15,7</b>	<b>968.724</b>	<b>8,1</b>
ene.-22	dic.-21	Grado I	2.506	1.332	1.199	90,0%	109	106	27	25,2%	2.397	1.226	1.172	95,6%	378.893	6,6	13.200	8,3	365.693	6,6
		Grado II	5.244	3.899	1.414	36,3%	1.683	1.309	433	33,1%	3.561	2.591	981	37,9%	474.372	11,1	104.948	16,0	369.424	9,6
		Grado III	7.677	5.750	1.949	33,9%	3.163	2.656	522	19,7%	4.514	3.093	1.427	46,1%	368.877	20,8	126.674	25,0	242.203	18,6
		<b>Total</b>	<b>15.427</b>	<b>10.981</b>	<b>4.562</b>	<b>41,5%</b>	<b>4.955</b>	<b>4.071</b>	<b>982</b>	<b>24,1%</b>	<b>10.472</b>	<b>6.910</b>	<b>3.580</b>	<b>51,8%</b>	<b>1.222.142</b>	<b>12,6</b>	<b>244.822</b>	<b>20,2</b>	<b>977.320</b>	<b>10,7</b>



GOBIERNO DE ESPAÑA

MINISTERIO DE DERECHOS SOCIALES Y AGENDA 2030

SECRETARÍA DE ESTADO DE DERECHOS SOCIALES

IMERSO



Instituto de Mayores y Servicios Sociales

Fecha de cruce	Fecha de fallecimientos	Edad	Personas beneficiarias con prestación de dependencia fallecidas											Total personas beneficiarias con prestación dependencia						
			TOTAL				Atención residencial				Apoyo en el domicilio				TOTAL		Atención residencial		Apoyo en el domicilio	
			Observadas	Esperadas	Exceso*	% Exceso	Observadas	Esperadas	Exceso*	% Exceso	Observadas	Esperadas	Exceso*	% Exceso	Nº	Personas benef. con prest. fallecidas por cada 1.000 personas benef.	Nº	Personas benef. con prest. fallecidas por cada 1.000 personas benef.	Nº	Personas benef. con prest. fallecidas por cada 1.000 personas benef.
feb.-22	ene.-22	Grado I	2.658	1.877	833	44,4%	100	148	3	2,3%	2.558	1.730	830	48,0%	378.947	7,0	13.142	7,6	365.805	7,0
		Grado II	5.517	5.461	531	9,7%	1.803	1.836	99	5,4%	3.714	3.625	432	11,9%	473.389	11,7	104.934	17,2	368.455	10,1
		Grado III	8.027	7.619	973	12,8%	3.315	3.500	248	7,1%	4.712	4.118	725	17,6%	366.951	21,9	126.040	26,3	240.911	19,6
		<b>Total</b>	<b>16.202</b>	<b>14.957</b>	<b>2.337</b>	<b>15,6%</b>	<b>5.218</b>	<b>5.484</b>	<b>350</b>	<b>6,4%</b>	<b>10.984</b>	<b>9.473</b>	<b>1.987</b>	<b>21,0%</b>	<b>1.219.287</b>	<b>13,3</b>	<b>244.116</b>	<b>21,4</b>	<b>975.171</b>	<b>11,3</b>
mar.-22	feb.-22	Grado I	2.396	1.818	613	33,7%	86	97	11	11,8%	2.310	1.721	601	34,9%	380.632	6,3	13.117	6,6	367.515	6,3
		Grado II	5.081	4.608	696	15,1%	1.755	1.497	332	22,2%	3.326	3.112	364	11,7%	474.703	10,7	105.281	16,7	369.422	9,0
		Grado III	7.115	6.555	869	13,3%	3.061	2.723	406	14,9%	4.054	3.831	463	12,1%	366.850	19,4	125.573	24,4	241.277	16,8
		<b>Total</b>	<b>14.592</b>	<b>12.981</b>	<b>2.178</b>	<b>16,8%</b>	<b>4.902</b>	<b>4.317</b>	<b>749</b>	<b>17,3%</b>	<b>9.690</b>	<b>8.664</b>	<b>1.429</b>	<b>16,5%</b>	<b>1.222.185</b>	<b>11,9</b>	<b>243.971</b>	<b>20,1</b>	<b>978.214</b>	<b>9,9</b>
abr.-22	mar.-22	Grado I	2.268	1.764	568	32,2%	60	109	9	7,9%	2.208	1.655	560	33,8%	385.770	5,9	13.081	4,6	372.689	5,9
		Grado II	4.773	4.283	644	15,0%	1.579	1.387	316	22,8%	3.194	2.896	328	11,3%	478.905	10,0	106.038	14,9	372.867	8,6
		Grado III	6.658	5.911	898	15,2%	2.778	2.492	376	15,1%	3.880	3.419	522	15,3%	369.281	18,0	126.161	22,0	243.120	16,0
		<b>Total</b>	<b>13.699</b>	<b>11.958</b>	<b>2.110</b>	<b>17,6%</b>	<b>4.417</b>	<b>3.989</b>	<b>700</b>	<b>17,6%</b>	<b>9.282</b>	<b>7.970</b>	<b>1.410</b>	<b>17,7%</b>	<b>1.233.956</b>	<b>11,1</b>	<b>245.280</b>	<b>18,0</b>	<b>988.676</b>	<b>9,4</b>
may.-22	abr.-22	Grado I	2.134	1.629	535	32,8%	79	94	11	11,5%	2.055	1.536	524	34,1%	387.057	5,5	13.076	6,0	373.981	5,5
		Grado II	4.719	3.863	898	23,2%	1.660	1.295	385	29,7%	3.059	2.568	513	20,0%	480.840	9,8	107.006	15,5	373.834	8,2
		Grado III	6.778	5.494	1.330	24,2%	2.850	2.347	512	21,8%	3.928	3.147	818	26,0%	370.502	18,3	126.653	22,5	243.849	16,1
		<b>Total</b>	<b>13.631</b>	<b>10.986</b>	<b>2.762</b>	<b>25,1%</b>	<b>4.589</b>	<b>3.735</b>	<b>907</b>	<b>24,3%</b>	<b>9.042</b>	<b>7.251</b>	<b>1.855</b>	<b>25,6%</b>	<b>1.238.399</b>	<b>11,0</b>	<b>246.735</b>	<b>18,6</b>	<b>991.664</b>	<b>9,1</b>
jun.-22	may.-22	Grado I	2.055	1.616	473	29,3%	81	88	26	29,4%	1.974	1.528	447	29,3%	390.389	5,3	13.025	6,2	377.364	5,2
		Grado II	4.575	3.880	789	20,3%	1.638	1.313	340	25,9%	2.937	2.568	449	17,5%	483.783	9,5	107.528	15,2	376.255	7,8
		Grado III	7.029	5.564	1.503	27,0%	2.878	2.346	543	23,2%	4.151	3.218	959	29,8%	372.120	18,9	126.967	22,7	245.153	16,9
		<b>Total</b>	<b>13.659</b>	<b>11.061</b>	<b>2.765</b>	<b>25,0%</b>	<b>4.597</b>	<b>3.747</b>	<b>910</b>	<b>24,3%</b>	<b>9.062</b>	<b>7.314</b>	<b>1.855</b>	<b>25,4%</b>	<b>1.246.292</b>	<b>11,0</b>	<b>247.520</b>	<b>18,6</b>	<b>998.772</b>	<b>9,1</b>
jul.-22	jun.-22	Grado I	2.125	1.434	715	49,9%	90	79	32	40,4%	2.035	1.355	683	50,4%	393.488	5,4	13.119	6,9	380.369	5,4
		Grado II	4.715	3.562	1.157	32,5%	1.648	1.209	440	36,4%	3.067	2.353	718	30,5%	486.946	9,7	108.440	15,2	378.506	8,1
		Grado III	7.374	5.115	2.264	44,3%	3.029	2.186	846	38,7%	4.345	2.929	1.418	48,4%	374.727	19,7	127.889	23,7	246.838	17,6
		<b>Total</b>	<b>14.214</b>	<b>10.111</b>	<b>4.137</b>	<b>40,9%</b>	<b>4.767</b>	<b>3.474</b>	<b>1.318</b>	<b>37,9%</b>	<b>9.447</b>	<b>6.637</b>	<b>2.819</b>	<b>42,5%</b>	<b>1.255.161</b>	<b>11,3</b>	<b>249.448</b>	<b>19,1</b>	<b>1.005.713</b>	<b>9,4</b>
ago.-22	jul.-22	Grado I	2.330	1.449	890	61,4%	102	82	29	35,3%	2.228	1.367	861	63,0%	399.091	5,8	13.174	7,7	385.917	5,8
		Grado II	5.235	3.473	1.818	52,4%	1.780	1.202	583	48,5%	3.455	2.271	1.236	54,4%	492.138	10,6	109.182	16,3	382.956	9,0
		Grado III	8.447	5.156	3.335	64,7%	3.464	2.200	1.264	57,5%	4.983	2.956	2.070	70,0%	377.677	22,4	128.739	26,9	248.938	20,0
		<b>Total</b>	<b>16.012</b>	<b>10.078</b>	<b>6.043</b>	<b>60,0%</b>	<b>5.346</b>	<b>3.485</b>	<b>1.876</b>	<b>53,8%</b>	<b>10.666</b>	<b>6.594</b>	<b>4.167</b>	<b>63,2%</b>	<b>1.268.906</b>	<b>12,6</b>	<b>251.095</b>	<b>21,3</b>	<b>1.017.811</b>	<b>10,5</b>



GOBIERNO DE ESPAÑA

MINISTERIO DE DERECHOS SOCIALES Y AGENDA 2030

SECRETARÍA DE ESTADO DE DERECHOS SOCIALES

IMERSO



Instituto de Mayores y Servicios Sociales

		Personas beneficiarias con prestación de dependencia fallecidas												Total personas beneficiarias con prestación dependencia						
		TOTAL				Atención residencial				Apoyo en el domicilio				TOTAL		Atención residencial		Apoyo en el domicilio		
Fecha de cruce	Fecha de fallecimientos	Edad	Observadas	Esperadas	Exceso*	% Exceso	Observadas	Esperadas	Exceso*	% Exceso	Observadas	Esperadas	Exceso*	% Exceso	Nº	Personas benef. con prest. fallecidas por cada 1.000 personas benef.	Nº	Personas benef. con prest. fallecidas por cada 1.000 personas benef.	Nº	Personas benef. con prest. fallecidas por cada 1.000 personas benef.
feb.-22	ene.-22	Grado I	2.658	1.877	833	44,4%	100	148	3	2,3%	2.558	1.730	830	48,0%	378.947	7,0	13.142	7,6	365.805	7,0
		Grado II	5.517	5.461	531	9,7%	1.803	1.836	99	5,4%	3.714	3.625	432	11,9%	473.389	11,7	104.934	17,2	368.455	10,1
		Grado III	8.027	7.619	973	12,8%	3.315	3.500	248	7,1%	4.712	4.118	725	17,6%	366.951	21,9	126.040	26,3	240.911	19,6
		<b>Total</b>	<b>16.202</b>	<b>14.957</b>	<b>2.337</b>	<b>15,6%</b>	<b>5.218</b>	<b>5.484</b>	<b>350</b>	<b>6,4%</b>	<b>10.984</b>	<b>9.473</b>	<b>1.987</b>	<b>21,0%</b>	<b>1.219.287</b>	<b>13,3</b>	<b>244.116</b>	<b>21,4</b>	<b>975.171</b>	<b>11,3</b>
mar.-22	feb.-22	Grado I	2.396	1.818	613	33,7%	86	97	11	11,8%	2.310	1.721	601	34,9%	380.632	6,3	13.117	6,6	367.515	6,3
		Grado II	5.081	4.608	696	15,1%	1.755	1.497	332	22,2%	3.326	3.112	364	11,7%	474.703	10,7	105.281	16,7	369.422	9,0
		Grado III	7.115	6.555	869	13,3%	3.061	2.723	406	14,9%	4.054	3.831	463	12,1%	366.850	19,4	125.573	24,4	241.277	16,8
		<b>Total</b>	<b>14.592</b>	<b>12.981</b>	<b>2.178</b>	<b>16,8%</b>	<b>4.902</b>	<b>4.317</b>	<b>749</b>	<b>17,3%</b>	<b>9.690</b>	<b>8.664</b>	<b>1.429</b>	<b>16,5%</b>	<b>1.222.185</b>	<b>11,9</b>	<b>243.971</b>	<b>20,1</b>	<b>978.214</b>	<b>9,9</b>
abr.-22	mar.-22	Grado I	2.268	1.764	568	32,2%	60	109	9	7,9%	2.208	1.655	560	33,8%	385.770	5,9	13.081	4,6	372.689	5,9
		Grado II	4.773	4.283	644	15,0%	1.579	1.387	316	22,8%	3.194	2.896	328	11,3%	478.905	10,0	106.038	14,9	372.867	8,6
		Grado III	6.658	5.911	898	15,2%	2.778	2.492	376	15,1%	3.880	3.419	522	15,3%	369.281	18,0	126.161	22,0	243.120	16,0
		<b>Total</b>	<b>13.699</b>	<b>11.958</b>	<b>2.110</b>	<b>17,6%</b>	<b>4.417</b>	<b>3.989</b>	<b>700</b>	<b>17,6%</b>	<b>9.282</b>	<b>7.970</b>	<b>1.410</b>	<b>17,7%</b>	<b>1.233.956</b>	<b>11,1</b>	<b>245.280</b>	<b>18,0</b>	<b>988.676</b>	<b>9,4</b>
may.-22	abr.-22	Grado I	2.134	1.629	535	32,8%	79	94	11	11,5%	2.055	1.536	524	34,1%	387.057	5,5	13.076	6,0	373.981	5,5
		Grado II	4.719	3.863	898	23,2%	1.660	1.295	385	29,7%	3.059	2.568	513	20,0%	480.840	9,8	107.006	15,5	373.834	8,2
		Grado III	6.778	5.494	1.330	24,2%	2.850	2.347	512	21,8%	3.928	3.147	818	26,0%	370.502	18,3	126.653	22,5	243.849	16,1
		<b>Total</b>	<b>13.631</b>	<b>10.986</b>	<b>2.762</b>	<b>25,1%</b>	<b>4.589</b>	<b>3.735</b>	<b>907</b>	<b>24,3%</b>	<b>9.042</b>	<b>7.251</b>	<b>1.855</b>	<b>25,6%</b>	<b>1.238.399</b>	<b>11,0</b>	<b>246.735</b>	<b>18,6</b>	<b>991.664</b>	<b>9,1</b>
jun.-22	may.-22	Grado I	2.055	1.616	473	29,3%	81	88	26	29,4%	1.974	1.528	447	29,3%	390.389	5,3	13.025	6,2	377.364	5,2
		Grado II	4.575	3.880	789	20,3%	1.638	1.313	340	25,9%	2.937	2.568	449	17,5%	483.783	9,5	107.528	15,2	376.255	7,8
		Grado III	7.029	5.564	1.503	27,0%	2.878	2.346	543	23,2%	4.151	3.218	959	29,8%	372.120	18,9	126.967	22,7	245.153	16,9
		<b>Total</b>	<b>13.659</b>	<b>11.061</b>	<b>2.765</b>	<b>25,0%</b>	<b>4.597</b>	<b>3.747</b>	<b>910</b>	<b>24,3%</b>	<b>9.062</b>	<b>7.314</b>	<b>1.855</b>	<b>25,4%</b>	<b>1.246.292</b>	<b>11,0</b>	<b>247.520</b>	<b>18,6</b>	<b>998.772</b>	<b>9,1</b>
jul.-22	jun.-22	Grado I	2.125	1.434	715	49,9%	90	79	32	40,4%	2.035	1.355	683	50,4%	393.488	5,4	13.119	6,9	380.369	5,4
		Grado II	4.715	3.562	1.157	32,5%	1.648	1.209	440	36,4%	3.067	2.353	718	30,5%	486.946	9,7	108.440	15,2	378.506	8,1
		Grado III	7.374	5.115	2.264	44,3%	3.029	2.186	846	38,7%	4.345	2.929	1.418	48,4%	374.727	19,7	127.889	23,7	246.838	17,6
		<b>Total</b>	<b>14.214</b>	<b>10.111</b>	<b>4.137</b>	<b>40,9%</b>	<b>4.767</b>	<b>3.474</b>	<b>1.318</b>	<b>37,9%</b>	<b>9.447</b>	<b>6.637</b>	<b>2.819</b>	<b>42,5%</b>	<b>1.255.161</b>	<b>11,3</b>	<b>249.448</b>	<b>19,1</b>	<b>1.005.713</b>	<b>9,4</b>
ago.-22	jul.-22	Grado I	2.330	1.449	890	61,4%	102	82	29	35,3%	2.228	1.367	861	63,0%	399.091	5,8	13.174	7,7	385.917	5,8
		Grado II	5.235	3.473	1.818	52,4%	1.780	1.202	583	48,5%	3.455	2.271	1.236	54,4%	492.138	10,6	109.182	16,3	382.956	9,0
		Grado III	8.447	5.156	3.335	64,7%	3.464	2.200	1.264	57,5%	4.983	2.956	2.070	70,0%	377.677	22,4	128.739	26,9	248.938	20,0
		<b>Total</b>	<b>16.012</b>	<b>10.078</b>	<b>6.043</b>	<b>60,0%</b>	<b>5.346</b>	<b>3.485</b>	<b>1.876</b>	<b>53,8%</b>	<b>10.666</b>	<b>6.594</b>	<b>4.167</b>	<b>63,2%</b>	<b>1.268.906</b>	<b>12,6</b>	<b>251.095</b>	<b>21,3</b>	<b>1.017.811</b>	<b>10,5</b>

		Personas beneficiarias con prestación de dependencia fallecidas												Total personas beneficiarias con prestación dependencia						
		TOTAL				Atención residencial				Apoyo en el domicilio				TOTAL		Atención residencial		Apoyo en el domicilio		
Fecha de cruce	Fecha de fallecimientos	Edad	Observadas	Esperadas	Exceso*	% Exceso	Observadas	Esperadas	Exceso*	% Exceso	Observadas	Esperadas	Exceso*	% Exceso	Nº	Personas benef. con prest. fallecidas por cada 1.000 personas benef.	Nº	Personas benef. con prest. fallecidas por cada 1.000 personas benef.	Nº	Personas benef. con prest. fallecidas por cada 1.000 personas benef.
sep.-22	ago.-22	Grado I	2.237	1.528	737	48,2%	73	95	6	6,2%	2.164	1.433	731	51,0%	401.784	5,6	13.413	5,4	388.371	5,6
		Grado II	4.977	3.708	1.281	34,6%	1.664	1.221	453	37,1%	3.313	2.486	829	33,3%	492.695	10,1	109.036	15,3	383.659	8,6
		Grado III	8.003	5.458	3.086	56,5%	3.155	2.290	1.024	44,7%	4.848	3.168	2.062	65,1%	375.623	21,3	127.924	24,7	247.699	19,6
		<b>Total</b>	<b>15.217</b>	<b>10.694</b>	<b>5.104</b>	<b>47,7%</b>	<b>4.892</b>	<b>3.606</b>	<b>1.483</b>	<b>41,1%</b>	<b>10.325</b>	<b>7.088</b>	<b>3.621</b>	<b>51,1%</b>	<b>1.270.102</b>	<b>12,0</b>	<b>250.373</b>	<b>19,5</b>	<b>1.019.729</b>	<b>10,1</b>
oct.-22	sep.-22	Grado I	1.939	1.447	513	35,5%	71	80	12	15,1%	1.868	1.367	501	36,6%	404.926	4,8	13.778	5,2	391.148	4,8
		Grado II	4.163	3.259	929	28,5%	1.432	1.094	353	32,3%	2.731	2.165	577	26,6%	495.250	8,4	109.941	13,0	385.309	7,1
		Grado III	6.078	4.831	1.303	27,0%	2.444	2.065	411	19,9%	3.634	2.767	892	32,2%	375.939	16,2	128.034	19,1	247.905	14,7
		<b>Total</b>	<b>12.180</b>	<b>9.537</b>	<b>2.746</b>	<b>28,8%</b>	<b>3.947</b>	<b>3.238</b>	<b>776</b>	<b>24,0%</b>	<b>8.233</b>	<b>6.299</b>	<b>1.970</b>	<b>31,3%</b>	<b>1.276.115</b>	<b>9,5</b>	<b>251.753</b>	<b>15,7</b>	<b>1.024.362</b>	<b>8,0</b>
nov.-22	oct.-22	Grado I	1.949	1.647	350	21,2%	94	118	15	12,5%	1.855	1.530	335	21,9%	409.903	4,8	13.799	6,8	396.104	4,7
		Grado II	4.130	3.833	500	13,0%	1.474	1.576	70	4,5%	2.656	2.257	429	19,0%	499.880	8,3	111.135	13,3	388.745	6,8
		Grado III	6.022	5.473	958	17,5%	2.573	2.896	79	2,7%	3.449	2.577	879	34,1%	380.122	15,8	129.777	19,8	250.345	13,8
		<b>Total</b>	<b>12.101</b>	<b>10.953</b>	<b>1.808</b>	<b>16,5%</b>	<b>4.141</b>	<b>4.590</b>	<b>164</b>	<b>3,6%</b>	<b>7.960</b>	<b>6.364</b>	<b>1.643</b>	<b>25,8%</b>	<b>1.289.905</b>	<b>9,4</b>	<b>254.711</b>	<b>16,3</b>	<b>1.035.194</b>	<b>7,7</b>
dic.-22	nov.-22	Grado I	2.189	1.678	543	32,3%	88	89	16	17,5%	2.101	1.588	527	33,2%	414.194	5,3	13.861	6,3	400.333	5,2
		Grado II	4.435	3.867	678	17,5%	1.573	1.295	312	24,1%	2.862	2.572	367	14,3%	503.895	8,8	112.460	14,0	391.435	7,3
		Grado III	6.742	5.513	1.282	23,3%	2.832	2.395	472	19,7%	3.910	3.117	810	26,0%	383.062	17,6	131.057	21,6	252.005	15,5
		<b>Total</b>	<b>13.366</b>	<b>11.057</b>	<b>2.503</b>	<b>22,6%</b>	<b>4.493</b>	<b>3.779</b>	<b>800</b>	<b>21,2%</b>	<b>8.873</b>	<b>7.278</b>	<b>1.704</b>	<b>23,4%</b>	<b>1.301.151</b>	<b>10,3</b>	<b>257.378</b>	<b>17,5</b>	<b>1.043.773</b>	<b>8,5</b>
ene.-23	dic.-22	Grado I	2.464	1.606	891	55,5%	87	99	22	22,3%	2.377	1.508	869	57,7%	419.029	5,9	13.898	6,3	405.131	5,9
		Grado II	5.358	4.145	1.246	30,1%	1.974	1.364	620	45,5%	3.384	2.782	627	22,5%	508.082	10,5	113.194	17,4	394.888	8,6
		Grado III	7.522	5.847	1.720	29,4%	3.125	2.469	667	27,0%	4.397	3.377	1.054	31,2%	386.326	19,5	131.951	23,7	254.375	17,3
		<b>Total</b>	<b>15.344</b>	<b>11.598</b>	<b>3.858</b>	<b>33,3%</b>	<b>5.186</b>	<b>3.932</b>	<b>1.309</b>	<b>33,3%</b>	<b>10.158</b>	<b>7.667</b>	<b>2.550</b>	<b>33,3%</b>	<b>1.313.437</b>	<b>11,7</b>	<b>259.043</b>	<b>20,0</b>	<b>1.054.394</b>	<b>9,6</b>
feb.-23	ene.-23	Grado I	2.367	2.258	277	12,3%	96	139	15	10,6%	2.271	2.119	262	12,4%	420.891	5,6	12.329	7,8	408.562	5,6
		Grado II	5.079	5.797	244	4,2%	1.798	1.910	117	6,1%	3.281	3.887	126	3,3%	508.672	10,0	101.526	17,7	407.146	8,1
		Grado III	7.206	7.732	449	5,8%	2.962	3.252	79	2,4%	4.244	4.480	370	8,3%	384.966	18,7	118.812	24,9	266.154	15,9
		<b>Total</b>	<b>14.652</b>	<b>15.786</b>	<b>970</b>	<b>6,1%</b>	<b>4.856</b>	<b>5.301</b>	<b>211</b>	<b>4,0%</b>	<b>9.796</b>	<b>10.485</b>	<b>759</b>	<b>7,2%</b>	<b>1.314.529</b>	<b>11,1</b>	<b>232.667</b>	<b>20,9</b>	<b>1.081.862</b>	<b>9,1</b>
mar.-23	feb.-23	Grado I	2.742	1.818	973	53,6%	101	97	33	33,9%	2.641	1.721	940	54,7%	422.253	6,5	13.836	7,3	408.417	6,5
		Grado II	5.831	4.608	1.361	29,5%	2.061	1.497	611	40,8%	3.770	3.112	751	24,1%	510.475	11,4	114.178	18,1	396.297	9,5
		Grado III	8.448	6.555	2.012	30,7%	3.636	2.723	916	33,7%	4.812	3.831	1.096	28,6%	386.672	21,8	132.365	27,5	254.307	18,9
		<b>Total</b>	<b>17.021</b>	<b>12.981</b>	<b>4.347</b>	<b>33,5%</b>	<b>5.798</b>	<b>4.317</b>	<b>1.560</b>	<b>36,1%</b>	<b>11.223</b>	<b>8.664</b>	<b>2.787</b>	<b>32,2%</b>	<b>1.319.400</b>	<b>12,9</b>	<b>260.379</b>	<b>22,3</b>	<b>1.059.021</b>	<b>10,6</b>
abr.-23	mar.-23	Grado I	2.579	1.764	871	49,3%	116	109	43	39,0%	2.463	1.655	828	50,0%	426.051	6,1	13.862	8,4	412.189	6,0
		Grado II	5.456	4.283	1.267	29,6%	2.038	1.387	668	48,2%	3.418	2.896	599	20,7%	514.299	10,6	115.382	17,7	398.917	8,6
		Grado III	7.746	5.911	1.928	32,6%	3.240	2.492	783	31,4%	4.506	3.419	1.145	33,5%	389.948	19,9	133.331	24,3	256.617	17,6
		<b>Total</b>	<b>15.781</b>	<b>11.958</b>	<b>4.065</b>	<b>34,0%</b>	<b>5.394</b>	<b>3.989</b>	<b>1.494</b>	<b>37,4%</b>	<b>10.387</b>	<b>7.970</b>	<b>2.572</b>	<b>32,3%</b>	<b>1.330.298</b>	<b>11,9</b>	<b>262.575</b>	<b>20,5</b>	<b>1.067.723</b>	<b>9,7</b>
may.-23	abr.-23	Grado I	2.005	1.629	409	25,1%	91	94	23	24,4%	1.914	1.536	387	25,2%	431.171	4,7	13.709	6,6	417.462	4,6
		Grado II	4.283	3.863	529	13,7%	1.570	1.295	317	24,5%	2.713	2.568	212	8,3%	518.065	8,3	116.501	13,5	401.564	6,8
		Grado III	6.500	5.494	1.146	20,9%	2.829	2.347	521	22,2%	3.671	3.147	624	19,8%	391.955	16,6	134.358	21,1	257.597	14,3
		<b>Total</b>	<b>12.788</b>	<b>10.986</b>	<b>2.084</b>	<b>19,0%</b>	<b>4.490</b>	<b>3.735</b>	<b>861</b>	<b>23,1%</b>	<b>8.298</b>	<b>7.251</b>	<b>1.223</b>	<b>16,9%</b>	<b>1.341.191</b>	<b>9,5</b>	<b>264.568</b>	<b>17,0</b>	<b>1.076.623</b>	<b>7,7</b>
jun.-23	may.-23	Grado I	2.087	1.616	514	31,8%	60	88	12	13,2%	2.027	1.528	502	32,9%	434.742	4,8	13.690	4,4	421.052	4,8
		Grado II	4.237	3.880	497	12,8%	1.553	1.313	275	20,9%	2.684	2.568	222	8,6%	522.166	8,1	117.316	13,2	404.850	6,6
		Grado III	6.152	5.564	811	14,6%	2.641	2.346	348	14,8%	3.511	3.218	463	14,4%	395.349	15,6	135.446	19,5	259.903	13,5
		<b>Total</b>	<b>12.476</b>	<b>11.061</b>	<b>1.821</b>	<b>16,5%</b>	<b>4.254</b>	<b>3.747</b>	<b>634</b>	<b>16,9%</b>	<b>8.222</b>	<b>7.314</b>	<b>1.187</b>	<b>16,2%</b>	<b>1.352.257</b>	<b>9,2</b>	<b>266.452</b>	<b>16,0</b>	<b>1.085.805</b>	<b>7,6</b>
<b>TOTAL</b>		Grado I	83.881	58.392	26.959	46,2%	3.913	3.952	1.095	27,7%	79.968	54.441	25.864	47,5%	365.628	229,4	13.310	294,0	352.319	227,0
		Grado II	184.065	151.459	38.751	25,6%	65.972	51.862	16.705	32,2%	118.093	99.597	22.046	22,1%	465.892	395,1	102.254	645,2	363.638	324,8
		Grado III	269.679	220.844	60.341	27,3%	121.090	100.527	27.737	27,6%	148.589	120.316	32.604	27,1%	360.271	748,5	124.082	975,9	236.189	629,1
		<b>Total</b>	<b>537.625</b>	<b>430.695</b>	<b>126.051</b>	<b>29,3%</b>	<b>190.975</b>	<b>156.341</b>	<b>45.537</b>	<b>29,1%</b>	<b>346.650</b>	<b>274.354</b>	<b>80.514</b>	<b>29,3%</b>	<b>1.191.791</b>	<b>451,1</b>	<b>239.645</b>	<b>796,9</b>	<b>952.146</b>	<b>364,1</b>



Las personas beneficiarias con prestación de dependencia son las personas que, teniendo una solicitud de dependencia, ya han sido valoradas, se les ha reconocido una situación de dependencia y además ya tienen reconocida al menos una prestación. Es decir, las personas beneficiarias con prestación fallecidas están todas ellas incluidas en las personas con solicitud fallecidas y en las personas con resolución de grado fallecidas.

A nivel nacional, **en los datos de fallecidos que se registraron en el Sistema para la Autonomía y Atención a la Dependencia en los meses de marzo de 2020- mayo 2023 se contabilizaron 537.625 personas fallecidas beneficiarias con prestación de dependencia, 126.051 más de lo esperado** (según las estimaciones realizadas con los datos de fallecimientos de personas beneficiarias con prestación desde el 1-1-2017). Es decir, de las 628.870 personas beneficiarias con derecho a prestación (aquellas que tienen una resolución de grado de dependencia Grado III, Grado II o Grado I) que fallecieron en el periodo, 537.625 (el 85,5%) ya contaban con una prestación de dependencia, mientras que 91.245 (el 14,5%) estaban pendientes de una resolución de prestación.

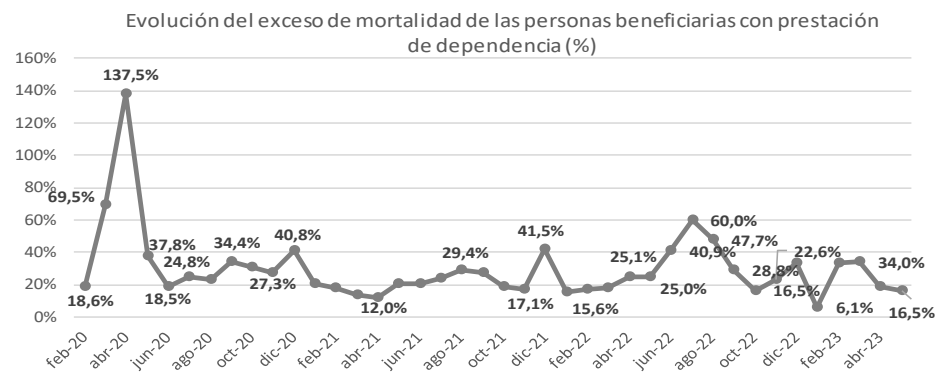
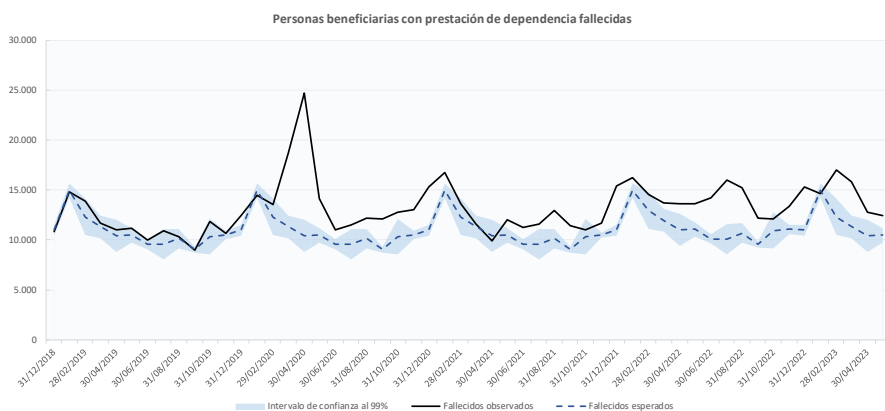

**El exceso de mortalidad entre las personas beneficiarias con prestación de marzo 2020-mayo 2023 fue del 29,3%**, siendo el exceso de mortalidad de abril de 2020 (137,5%) muy superior al del resto de meses. Si atendemos al último trimestre podemos observar que el máximo se alcanza en el mes de marzo de 2023 con un 34,0%, le sigue abril de 2023 con un 19% y el valor más bajo es el del mes de mayo de 2023 con un 16,5%.

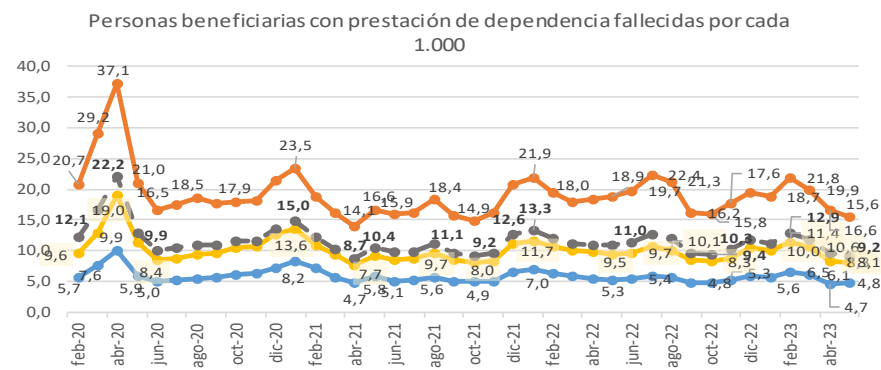

En el gráfico anterior podemos ver cómo la evolución del exceso de mortalidad ha sido diferente según el grado de dependencia.

De las 537.625 personas beneficiarias con prestación de dependencia fallecidas en marzo 2020- mayo 2023, 269.679 eran grandes dependientes (Grado III) (60.341 personas fallecidas más de lo esperado, un exceso de mortalidad del 27,3%), 184.075 eran dependientes severos (Grado II) (38.751 personas más de lo esperado, un exceso de mortalidad del 25,6%) y 83.881 eran dependientes moderados (Grado I) (26.959 personas más de lo esperado, un exceso de mortalidad del 46,2%).

Personas beneficiarias de dependencia fallecidas en marzo 2020-mayo 2023. Distribución por grado de dependencia

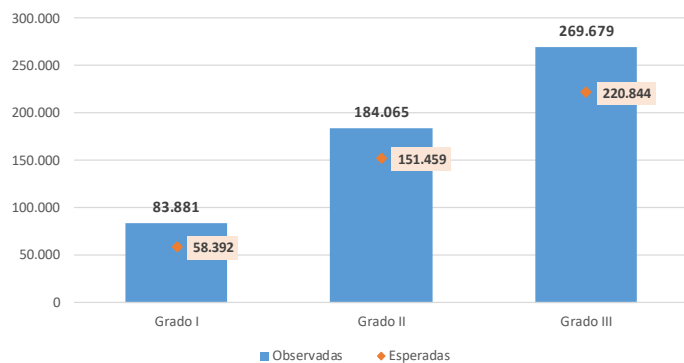

Exceso de mortalidad en las personas beneficiarias de dependencia en marzo 2020-mayo 2023. Distribución por grado de dependencia

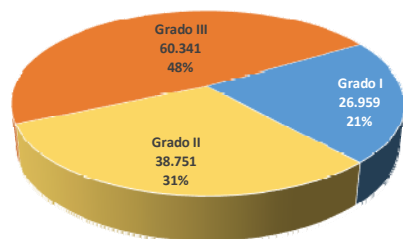

El número medio de personas beneficiarias con prestación del periodo marzo 2020-mayo 2023 fue de 1.207.300 por lo que la tasa de personas beneficiarias con prestación fallecidas se situó en 445,3 por cada 1.000 personas beneficiarias con prestación. En las personas beneficiarias de prestación con gran dependencia (Grado III) la tasa sube hasta 741,6 personas beneficiarias fallecidas por cada 1.000 durante el periodo. Mientras que para las personas con situación de dependencia moderada (Grado I) fue inferior, de 225,3 personas beneficiarias con prestación fallecidas por cada 1.000, y para las personas con situación de dependencia severa (Grado II) se situó en 390,5 por cada 1.000.

Personas beneficiarias con prestación de dependencia fallecidas por cada 1.000

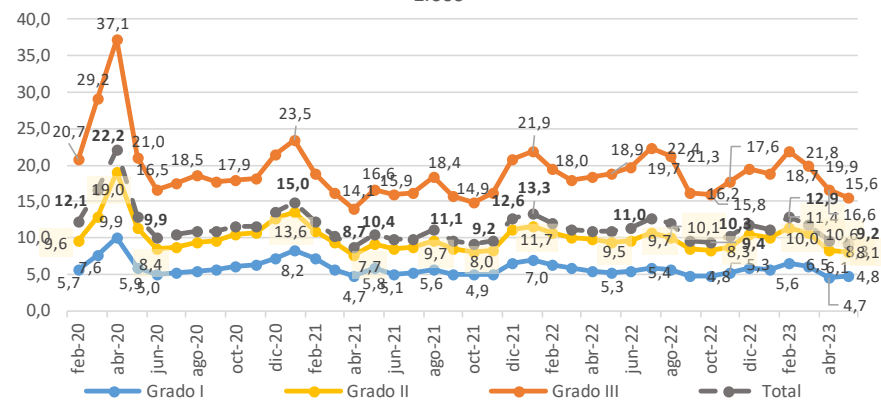

### 2.4.1. Personas con resolución de prestación de dependencia fallecidas a nivel nacional según tipo de prestación

Desde un punto de vista del lugar donde se disfruta de la prestación, podemos clasificar las personas beneficiarias con prestación en **“Atención residencial”** (incluyendo las personas beneficiarias que tengan reconocida una prestación de servicio de atención residencial o una prestación económica vinculada al servicio de atención residencial) y **“Apoyo en el domicilio”** (incluyendo los beneficiarios con prestación que permanecen en su domicilio, y reciben una o varias de las siguientes prestaciones: centro de día, ayuda a domicilio, servicios prevención de la dependencia y promoción de la autonomía personal, teleasistencia, prestación económica de cuidados familiares y prestación económica de asistencia personal).

De esta forma, **de las 537.625 personas beneficiarias con prestación fallecidas durante los meses de marzo 2020 - mayo 2023, 190.975 eran personas beneficiarias con atención residencial** (el 35,5% de las personas beneficiarias con prestación fallecidas), 45.537 más de lo esperado (exceso de mortalidad del 29,1%) y **346.650 eran personas beneficiarias con apoyo en el domicilio** (el 64,5% de las personas beneficiarias con prestación fallecidas), 80.514 más de lo esperado (exceso de mortalidad del 29,3%).

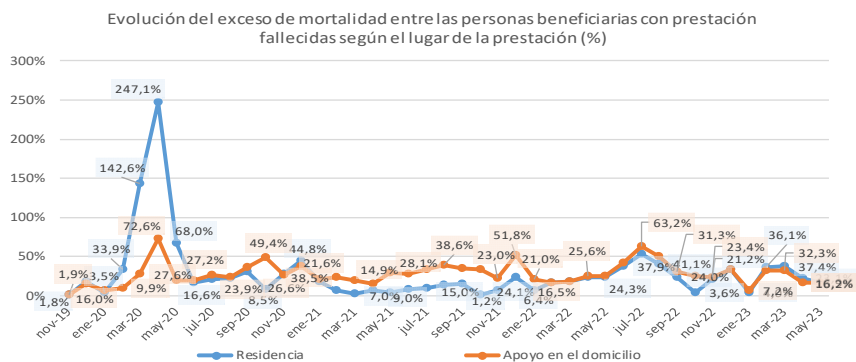

Personas beneficiarias con prestación de dependencia fallecidas en el periodo marzo 2020-mayo 2023. Distribución por grado de dependencia y lugar de la prestación

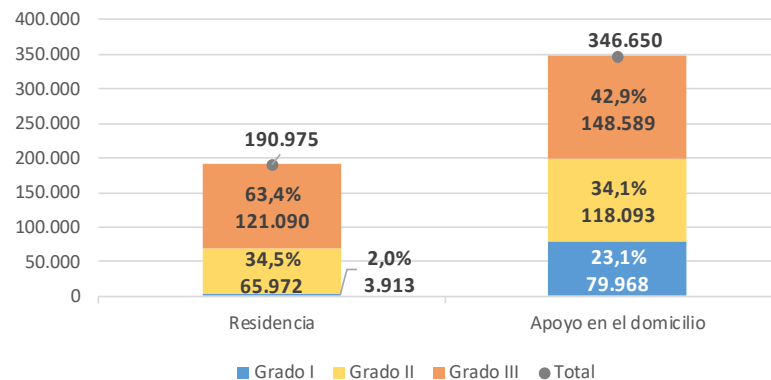

Exceso de fallecimientos en las personas beneficiarias con prestación de dependencia en el periodo marzo 2020-mayo 2023. Distribución por grado de dependencia y lugar de la prestación

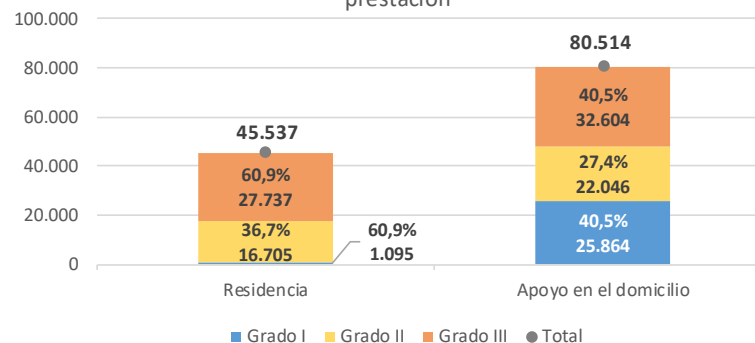

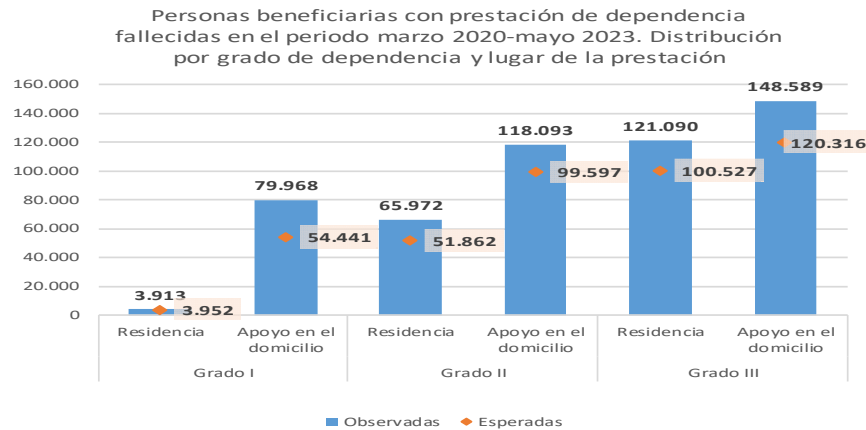

118.093 personas de Grado II con apoyo en el domicilio, 22.046 más de lo esperado). En cambio, en las personas beneficiarias con prestación y situación de *dependencia moderada (Grado I)* durante el periodo marzo 2020-mayo 2023 el exceso de mortalidad de las personas con atención residencial fue del 27,7% (fallecieron 3.913 personas de Grado I con atención residencial, 1.095 más de lo esperado) inferior al 47,5% de exceso de mortalidad en Grado I con apoyo en el domicilio (fallecieron 79.968 personas de Grado I con apoyo en el domicilio, 25.864 más de lo esperado).

Exceso de mortalidad en las personas beneficiarias de dependencia en marzo 2020-mayo 2023. Distribución por grado de dependencia y lugar de la prestación

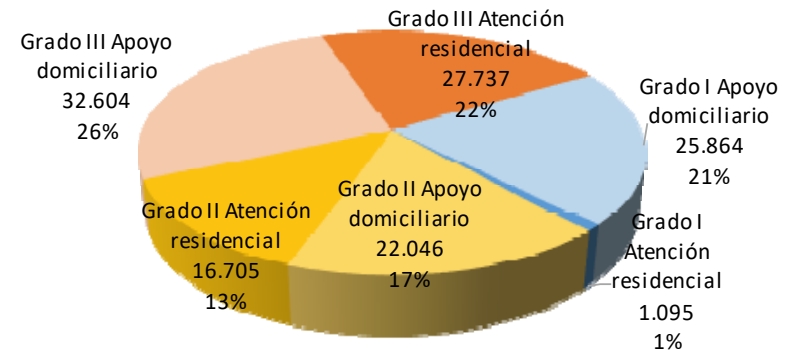

Si comparamos el exceso de mortalidad de las personas beneficiarias con prestación de dependencia según el lugar de la prestación y el grado de dependencia, **el exceso de mortalidad en el periodo de marzo 2020- mayo 2023 para los grandes y severos dependientes (Grado III y Grado II) ha sido mayor en la atención residencial, mientras que en los dependientes moderados (Grado I) se ha registrado mayor exceso de fallecimientos en las personas con apoyo en el domicilio.** Así, en las personas beneficiarias con prestación y situación de *gran dependencia (Grado III)* durante el periodo marzo 2020- mayo 2023 el exceso de mortalidad de las personas con atención residencial fue del 27,6% (fallecieron 121.090 personas de Grado III con atención residencial, 27.737 más de lo esperado) superior al 27,1% de exceso de mortalidad en Grado III con apoyo en el domicilio (fallecieron 145.589 personas de Grado III con apoyo en el domicilio, 32.604 más de lo esperado). En las personas beneficiarias con prestación y situación de *dependencia severa (Grado II)* durante el periodo marzo 2020-mayo 2023 el exceso de mortalidad de las personas con atención residencial fue del 32,2% (fallecieron 65.972 personas de Grado II con atención residencial, 16.705 más de lo esperado) superior al 22,1% de exceso de mortalidad en Grado II con apoyo en el domicilio (fallecieron

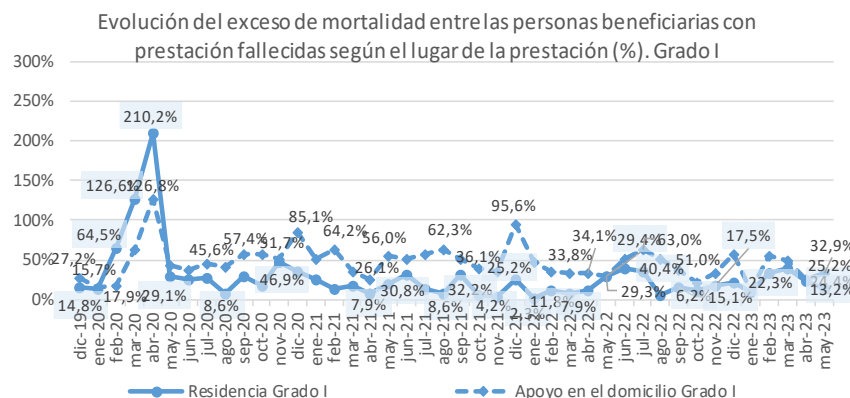
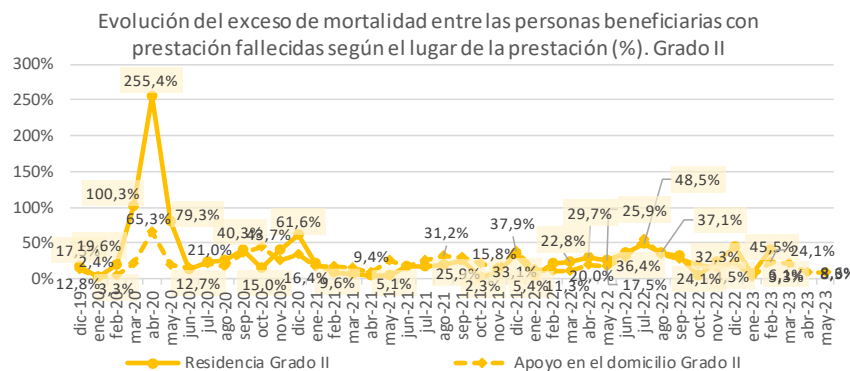
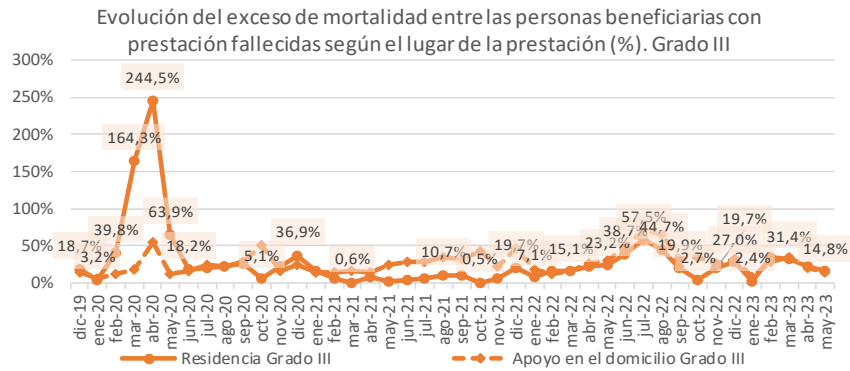

El número medio de personas beneficiarias con prestación distribuidas por tipo de prestación del periodo marzo 2020- mayo 2023 fue de 242.241 personas beneficiarias con prestación de atención residencial y 965.059 personas beneficiarias con prestación de apoyo en el domicilio, por lo que **la tasa de personas beneficiarias con prestación de dependencia fallecidas fue de 788,4 por cada 1.000 personas beneficiarias en el caso de la atención residencial para el periodo marzo 2020- mayo 2023 y de 359,2 por cada 1.000 personas beneficiarias en el caso del apoyo en el domicilio para el periodo marzo 2020- mayo 2023**. Se repite el mismo comportamiento en cada uno de los grados de dependencia, registrando la tasa de personas beneficiarias con prestación de dependencia de personas fallecidas por cada 1.000 personas beneficiarias con prestación valores superiores en la atención residencial con respecto a los valores de dicha tasa apoyo en el domicilio. Así en las personas en situación de *gran dependencia (Grado III)* dicha tasa sube hasta 967,4 personas beneficiarias con prestación fallecidas por cada 1.000 personas beneficiarias con prestación en el caso de la atención residencial para el periodo marzo 2020-marzo 2023 y a 623,1 por cada 1.000 en el caso del apoyo en el domicilio, para el periodo marzo 2020- mayo 2023. Para las personas en situación de *dependencia severa (Grado II)* dicha tasa baja hasta 636,1 personas beneficiarias con prestación fallecidas por cada 1.000 personas beneficiarias con prestación en el caso de la atención residencial para el periodo marzo 2020- mayo 2023 y a 321,3 por cada 1.000 en el caso del apoyo en el domicilio, para el periodo marzo 2020- mayo 2023. Por último, para las personas en situación de *dependencia moderada (Grado I)* dicha tasa registra 293,0 personas beneficiarias con prestación fallecidas por cada 1.000 personas beneficiarias con prestación en el caso de la atención residencial para el periodo marzo 2020- mayo 2023 y 222,8 por cada 1.000 en el caso del apoyo en el domicilio, para el mismo periodo.

Personas beneficiarias con prestación de dependencia fallecidas por cada 1.000 personas beneficiarias en el periodo marzo 2020-mayo 2023

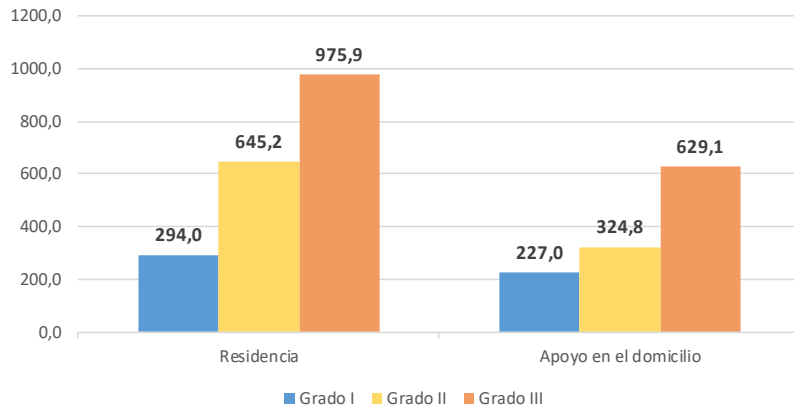

Personas beneficiarias con prestación de dependencia fallecidas por cada 1.000 solicitudes según el lugar de la prestación

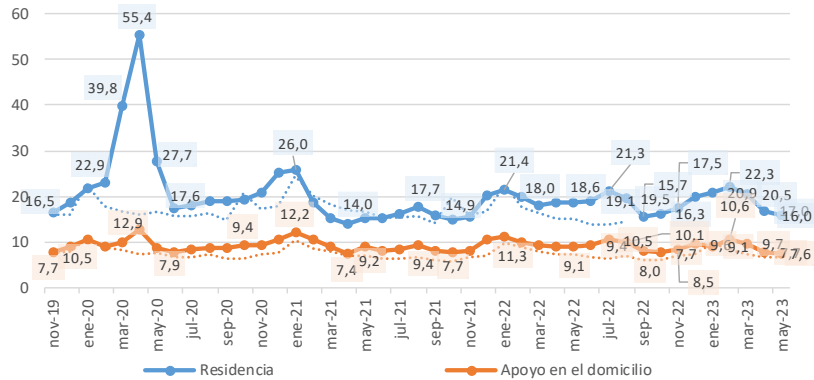

Personas beneficiarias con prestación de dependencia fallecidas por cada 1.000 solicitudes según el lugar de la prestación. Grado III

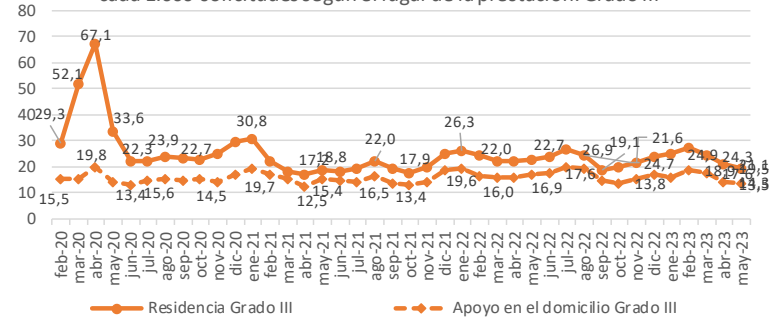

Personas beneficiarias con prestación de dependencia fallecidas por cada 1.000 solicitudes según el lugar de la prestación. Grado II

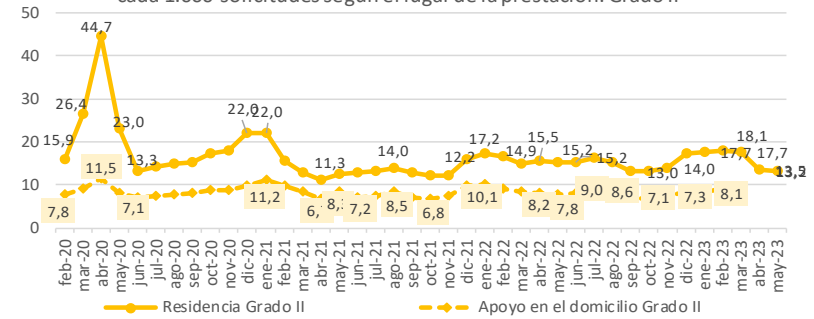

Personas beneficiarias con prestación de dependencia fallecidas por cada 1.000 solicitudes según el lugar de la prestación. Grado I

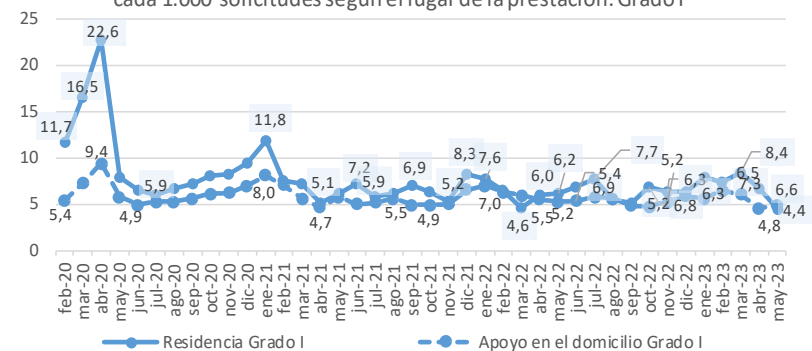

### 3. Resultados por CCAA

may-23	Personas fallecidas con solicitud de dependencia						Personas fallecidas con resolución de dependencia					
	Datos acumulados desde marzo 2020 hasta mayo de 2023			Datos del mes de mayo de 2023			Datos acumulados desde marzo 2020 hasta mayo de 2023			Datos del mes de mayo de 2023		
	Número	Exceso (num)	Exceso (%)	Número	Exceso (num)	Exceso (%)	Número	Exceso (num)	Exceso (%)	Número	Exceso (num)	Exceso (%)
ANDALUCÍA	136.125	15.353	12,4%	3.299	246	8,0%	118.912	11.963	10,8%	2.740	108	3,9%
ARAGÓN	24.896	3.140	13,9%	569	42	7,9%	22.806	4.052	21,2%	507	69	15,7%
ASTURIAS, PRINCIPADO DE	19.559	2.909	16,8%	411	11	2,4%	17.136	2.584	17,0%	360	8	1,9%
BALEARS, ILLES	15.175	3.030	24,7%	366	46	14,3%	13.647	3.124	28,9%	305	40	14,4%
CANARIAS	21.406	3.383	18,1%	465	0	0,0%	14.980	2.462	18,9%	361	27	8,0%
CANTABRIA	9.935	1.622	17,7%	164	0	0,1%	9.755	1.522	16,8%	157	0	0,0%
CASTILLA Y LEÓN	60.906	12.228	24,8%	1.327	31	2,3%	56.555	12.340	27,5%	1.279	70	5,6%
CASTILLA-LA MANCHA	39.569	7.278	21,7%	890	99	12,4%	37.012	7.430	24,3%	822	102	13,9%
CATALUÑA	136.964	20.411	16,8%	3.166	229	7,7%	124.955	19.704	17,9%	2.847	168	6,2%
COMUNITAT VALENCIANA	69.687	16.003	28,9%	1.786	8	0,4%	61.372	20.250	47,7%	1.585	414	35,0%
EXTREMADURA	21.839	2.817	14,1%	504	33	6,7%	19.842	2.985	16,9%	459	29	6,4%
GALICIA	33.789	3.462	10,7%	978	177	21,9%	33.579	3.394	10,5%	973	193	23,8%
MADRID, COMUNIDAD DE	82.208	14.392	20,4%	1.595	31	1,9%	81.770	14.883	21,0%	1.590	25	1,5%
MURCIA, REGIÓN DE	18.145	3.542	23,4%	391	24	5,5%	15.445	2.069	14,4%	310	12	3,1%
NAVARRA, COM. FORAL DE	9.829	1.309	14,1%	228	6	2,6%	9.786	1.368	14,6%	227	17	6,7%
PAÍS VASCO	45.321	6.787	17,0%	1.098	116	11,8%	44.068	7.069	18,5%	1.058	125	13,4%
LA RIOJA	4.192	473	10,1%	73	0	0,0%	4.171	434	9,3%	64	0	0,0%
CEUTA	652	220	37,7%	23	9	56,5%	622	200	39,2%	23	8	49,4%
MELILLA	721	203	28,3%	15	2	10,4%	631	158	27,8%	14	4	29,9%
<b>TOTAL</b>	<b>750.918</b>	<b>118.562</b>	<b>18,0%</b>	<b>17.348</b>	<b>1.110</b>	<b>6,6%</b>	<b>687.044</b>	<b>117.989</b>	<b>19,9%</b>	<b>15.681</b>	<b>1.417</b>	<b>9,5%</b>



may-23	Personas fallecidas con prestación de dependencia																	
	TOTAL DE TIPO DE PRESTACIÓN						ATENCIÓN RESIDENCIAL						APOYO DOMICILIARIO					
	Datos acumulados desde marzo 2020 hasta mayo de 2023			Datos del mes de mayo de 2023			Datos acumulados desde marzo 2020 hasta mayo de 2023			Datos del mes de mayo de 2023			Datos acumulados desde marzo 2020 hasta mayo de 2023			Datos del mes de mayo de 2023		
	Número	Exceso (num)	Exceso (%)	Número	Exceso (num)	Exceso (%)	Número	Exceso (num)	Exceso (%)	Número	Exceso (num)	Exceso (%)	Número	Exceso (num)	Exceso (%)	Número	Exceso (num)	Exceso (%)
ANDALUCÍA	93.742	17.312	22,2%	2.231	210	10,4%	21.065	4.141	23,6%	474	37	8,5%	72.677	13.171	21,8%	1.757	173	10,9%
ARAGÓN	18.974	5.188	36,7%	439	107	31,9%	7.894	1.941	30,9%	181	47	34,6%	11.080	3.247	41,3%	258	61	30,2%
ASTURIAS, PRINCIPADO DE	13.374	2.302	19,7%	298	12	3,6%	4.641	823	20,2%	91	4	3,8%	8.733	1.479	19,4%	207	8	3,5%
BALEARIS, ILLES	11.227	3.189	38,2%	240	39	18,2%	2.844	703	29,2%	72	12	18,7%	8.383	2.486	41,8%	168	27	18,0%
CANARIAS	10.297	3.264	45,1%	280	100	53,7%	3.182	619	22,9%	76	17	25,9%	7.115	2.644	58,3%	204	83	68,7%
CANTABRIA	8.163	1.770	25,5%	139	0	0,0%	3.693	873	27,8%	53	0	0,0%	4.470	897	23,6%	86	0	0,0%
CASTILLA Y LEÓN	52.327	12.329	30,6%	1.208	112	9,9%	21.583	5.524	33,8%	506	86	20,2%	30.744	6.805	28,4%	702	26	3,7%
CASTILLA-LA MANCHA	31.472	8.617	36,2%	721	149	25,9%	15.135	4.413	39,0%	337	91	37,0%	16.337	4.204	33,6%	384	58	17,6%
CATALUÑA	81.858	18.134	26,7%	1.941	345	20,9%	37.538	9.794	33,5%	876	208	30,8%	44.320	8.340	21,5%	1.065	136	14,0%
COMUNITAT VALENCIANA	52.313	20.619	63,4%	1.361	430	45,6%	14.409	4.177	38,1%	345	74	26,4%	37.904	16.442	76,4%	1.016	355	53,8%
EXTREMADURA	14.059	2.277	18,2%	324	17	5,2%	4.990	958	22,2%	121	17	15,2%	9.069	1.319	16,1%	203	0	0,0%
GALICIA	30.156	5.304	20,4%	728	83	12,5%	8.329	1.349	18,1%	190	1	0,5%	21.827	3.955	21,4%	538	83	17,4%
MADRID, COMUNIDAD DE	61.783	14.771	29,3%	1.300	62	5,0%	28.587	6.901	27,6%	579	21	3,8%	33.196	7.870	30,9%	721	41	6,1%
MURCIA, REGIÓN DE	12.998	2.292	19,1%	231	11	3,4%	3.457	801	28,6%	65	0	0,0%	9.541	1.491	16,2%	166	11	4,5%
NAVARRA, COM. FORAL DE	8.361	1.786	24,9%	198	38	21,1%	2.493	617	29,1%	50	1	2,7%	5.868	1.170	23,1%	148	36	28,4%
PAÍS VASCO	33.135	6.179	21,8%	765	97	14,2%	10.090	1.649	17,5%	219	18	8,6%	23.045	4.530	23,9%	546	79	16,7%
LA RIOJA	2.396	383	14,3%	45	1	1,6%	872	175	16,1%	16	0	0,0%	1.524	209	13,1%	29	1	3,0%
CEUTA	508	187	46,0%	19	7	54,5%	73	39	61,6%	2	0	9,7%	435	149	43,1%	17	7	64,4%
MELILLA	482	148	33,1%	8	2	25,9%	100	41	40,8%	1	0	0,0%	382	107	30,9%	7	2	32,6%
<b>TOTAL</b>	<b>537.625</b>	<b>126.051</b>	<b>29,3%</b>	<b>12.476</b>	<b>1.821</b>	<b>16,5%</b>	<b>190.975</b>	<b>45.537</b>	<b>29,1%</b>	<b>4.254</b>	<b>634</b>	<b>16,9%</b>	<b>346.650</b>	<b>80.514</b>	<b>29,3%</b>	<b>8.222</b>	<b>1.187</b>	<b>16,2%</b>



### 3.1. Solicitudes de dependencia de personas fallecidas por CCAA

Las Comunidades Autónomas en las que se registró un **mayor el exceso de mortalidad entre las personas con solicitud de dependencia de marzo 2020-mayo 2022** fueron la **Comunitat Valenciana** (exceso del 28,9%, con 16.003 personas fallecidas con solicitud de dependencia superior a lo esperado), **Castilla y León** (exceso del 24,8%, con 12.228 personas fallecidas con solicitud de dependencia superior a lo esperado), **Illes Balears** (exceso del 24,7%, con 3.030 personas fallecidas con solicitud de dependencia superior a lo esperado) y la **Región de Murcia** (exceso del 23,4%, con 3.542 personas fallecidas con solicitud de dependencia superior a lo esperado), así como **Ceuta y Melilla**. Por otro lado, las CCAA en las que **se registró un exceso de mortalidad menor** fueron **La Rioja** (exceso del 10,1%, con 473 personas fallecidas con solicitud de dependencia superior a lo esperado), **Galicia** (exceso del 10,7%, con 3.462 personas fallecidas con solicitud de dependencia superior a lo esperado), **Andalucía** (exceso del 12,4%, con 15.353 personas fallecidas con solicitud de dependencia superior a lo esperado) y **Aragón** (exceso del 13,9% en ambos

casos, con 3.140 personas fallecidas con solicitud de dependencia superior a lo esperado, respectivamente).

La evolución durante el periodo de marzo 2020- mayo 2023 del exceso de mortalidad de cada una de las CCAA puede verse en la siguiente tabla.

En concreto, las CCAA con mayor exceso de mortalidad en las personas con solicitud de dependencia **en el mes de mayo de 2023** (6,6% en el total) han sido **Galicia** (21,9%), **Islas Baleares** (14,3%), **Castilla – La Mancha** (12,4%) y **País Vasco** (11,8%), así como Ceuta (56,5%).

En cambio, las CCAA que han tenido un menor exceso de mortalidad en las personas con solicitud de dependencia **en el mes de mayo de 2023** han sido **Canarias y La Rioja** (ambas con un 0,0%), **Cantabria** (0,1%) y la **Comunidad Valenciana** (0,4%).

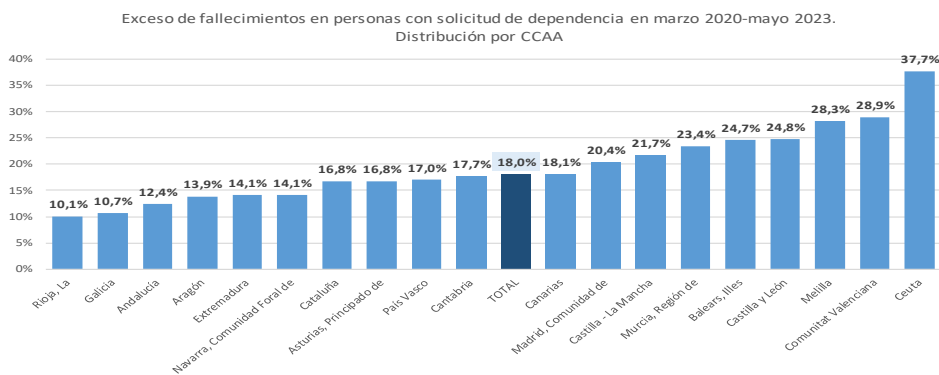

CCAA	Exceso de fallecimientos de personas con solicitud de dependencia (%)																																							
	mar.-20	abr.-20	may.-20	jun.-20	jul.-20	ago.-20	sep.-20	oct.-20	nov.-20	dic.-20	ene.-21	feb.-21	mar.-21	abr.-21	may.-21	jun.-21	jul.-21	ago.-21	sep.-21	oct.-21	nov.-21	dic.-21	ene.-22	feb.-22	mar.-22	abr.-22	may.-22	jun.-22	jul.-22	ago.-22	sep.-22	oct.-22	nov.-22	dic.-22	ene.-23	feb.-23	mar.-23	abr.-23	may.-23	Total periodo
Andalucía	11,6%	27,4%	0,4%	9,9%	22,1%	0,8%	26,9%	24,4%	25,9%	11,5%	4,6%	5,2%	2,6%	0,0%	10,7%	5,9%	16,1%	16,4%	19,0%	0,5%	1,1%	15,1%	0,3%	7,4%	6,0%	11,6%	31,6%	26,7%	41,7%	21,5%	18,0%	2,1%	3,5%	12,5%	0,0%	35,6%	22,0%	2,1%	8,0%	12,4%
Aragón	9,1%	81,8%	19,5%	2,4%	13,3%	17,9%	10,2%	16,3%	46,0%	18,8%	4,0%	0,9%	0,0%	0,0%	1,5%	2,6%	3,0%	6,2%	1,5%	8,7%	12,1%	7,9%	1,1%	8,7%	7,2%	3,2%	6,3%	50,7%	43,4%	25,0%	11,3%	21,8%	18,3%	33,7%	0,3%	34,0%	1,5%	9,6%	7,9%	13,9%
Asturias, Principado de	8,8%	68,7%	14,8%	9,3%	17,2%	4,3%	19,5%	11,5%	34,4%	49,7%	1,8%	7,8%	6,3%	0,3%	8,9%	5,9%	8,2%	1,1%	13,2%	2,8%	0,7%	35,5%	0,6%	26,4%	10,1%	41,5%	11,7%	12,8%	66,4%	13,4%	26,9%	6,1%	10,9%	29,9%	1,2%	42,6%	25,4%	20,3%	2,4%	16,8%
Baleares, Illes	40,9%	18,2%	12,7%	9,0%	16,9%	15,7%	57,0%	19,4%	17,3%	54,1%	12,1%	4,6%	6,5%	14,6%	21,0%	1,5%	26,1%	40,9%	37,3%	9,6%	22,8%	49,4%	24,0%	32,5%	9,0%	8,6%	21,2%	34,7%	69,8%	55,5%	40,0%	20,5%	28,5%	20,4%	13,7%	41,2%	13,9%	23,2%	14,3%	24,7%
Canarias	3,0%	25,8%	53,2%	8,5%	12,0%	3,0%	52,4%	5,9%	3,9%	23,7%	0,7%	0,0%	6,5%	1,2%	40,5%	10,8%	32,5%	12,7%	54,3%	3,6%	47,7%	60,9%	32,9%	5,9%	8,6%	27,9%	9,1%	32,1%	36,2%	8,7%	26,7%	3,1%	18,4%	25,2%	1,8%	26,8%	9,4%	21,5%	0,0%	18,1%
Cantabria	11,0%	84,9%	0,3%	16,2%	9,5%	82,2%	39,7%	4,2%	14,6%	20,0%	2,2%	24,1%	0,7%	0,0%	2,5%	8,7%	9,4%	19,0%	7,9%	0,3%	0,1%	26,6%	3,6%	65,9%	7,4%	49,2%	18,4%	30,7%	59,6%	49,2%	7,6%	0,3%	19,2%	15,1%	2,4%	47,5%	5,4%	14,6%	0,1%	17,7%
Castilla y León	39,3%	158,4%	30,2%	33,8%	42,1%	19,3%	30,1%	37,6%	37,4%	56,6%	4,5%	21,7%	5,6%	34,8%	2,0%	2,8%	15,0%	18,4%	13,9%	4,5%	2,1%	31,7%	3,2%	15,2%	18,8%	25,2%	10,8%	30,1%	69,3%	61,5%	23,5%	10,6%	8,8%	24,6%	1,5%	33,1%	13,8%	16,6%	2,3%	24,8%
Castilla - La Mancha	102,6%	268,7%	13,5%	17,3%	24,0%	0,3%	19,5%	19,6%	14,7%	14,7%	1,3%	0,2%	1,3%	0,1%	2,5%	1,9%	12,5%	21,1%	9,5%	4,7%	2,6%	15,3%	0,4%	5,3%	4,9%	10,6%	23,2%	29,1%	54,1%	24,4%	18,2%	20,7%	19,8%	18,5%	0,0%	29,1%	11,1%	25,2%	12,4%	21,7%
Cataluña	3,5%	166,8%	119,0%	0,2%	2,4%	0,7%	8,5%	15,5%	11,2%	32,3%	0,2%	1,1%	3,5%	0,0%	17,7%	10,9%	11,4%	3,0%	9,5%	0,4%	0,5%	36,9%	0,0%	3,7%	20,0%	14,4%	4,6%	26,3%	31,8%	17,7%	23,7%	5,5%	8,3%	29,9%	0,1%	5,1%	30,9%	7,0%	7,7%	16,8%
Comunitat Valenciana	2,4%	88,0%	0,0%	40,9%	4,0%	26,6%	57,9%	15,9%	12,9%	97,7%	112,4%	11,8%	12,5%	1,9%	0,0%	66,1%	31,8%	5,5%	34,0%	12,6%	66,0%	40,0%	54,0%	1,7%	0,3%	40,8%	0,0%	48,7%	69,1%	15,6%	36,6%	7,1%	62,8%	52,7%	6,5%	8,3%	64,4%	9,7%	0,4%	28,9%
Extremadura	50,2%	39,7%	2,8%	23,2%	23,1%	7,6%	20,9%	24,3%	5,4%	10,9%	7,1%	3,2%	0,4%	0,0%	1,4%	0,0%	2,8%	23,7%	10,6%	0,6%	17,1%	13,8%	0,0%	7,4%	4,0%	13,8%	28,1%	42,7%	52,1%	49,6%	10,0%	3,9%	12,8%	16,0%	0,0%	25,8%	1,6%	10,3%	6,7%	14,1%
Galicia	0,2%	48,2%	0,4%	1,4%	7,7%	0,2%	11,3%	9,3%	8,3%	6,7%	0,5%	1,6%	0,0%	0,0%	21,1%	0,3%	4,9%	0,0%	17,0%	0,9%	0,1%	28,9%	0,0%	10,9%	8,3%	12,8%	13,1%	11,5%	55,1%	14,0%	25,5%	1,8%	14,4%	22,0%	0,0%	40,3%	12,1%	2,0%	21,9%	10,7%
Madrid, Comunidad de	224,5%	231,4%	10,8%	3,7%	14,6%	1,7%	27,0%	3,9%	0,0%	11,5%	7,7%	4,3%	0,6%	2,2%	1,5%	2,6%	9,3%	9,4%	2,6%	0,2%	0,0%	4,5%	4,1%	2,8%	1,0%	2,6%	11,5%	51,0%	41,7%	11,5%	12,2%	2,3%	17,3%	12,8%	4,8%	19,7%	2,3%	3,9%	1,9%	20,4%
Murcia, Región de	0,5%	56,4%	2,3%	41,2%	3,4%	34,3%	26,9%	38,0%	24,5%	44,8%	30,7%	22,4%	5,5%	7,0%	0,4%	60,8%	5,5%	39,4%	14,1%	2,6%	10,1%	57,9%	18,6%	8,7%	12,6%	38,6%	12,0%	75,1%	15,8%	86,4%	24,6%	19,0%	8,4%	23,4%	9,0%	34,2%	7,5%	15,2%	5,5%	23,4%
Navarra, Comunidad Foral de	21,4%	137,4%	2,4%	0,2%	0,3%	1,3%	22,6%	44,9%	8,5%	26,4%	1,6%	8,5%	2,6%	0,0%	3,4%	6,5%	0,7%	5,7%	2,2%	16,3%	0,8%	31,3%	5,8%	21,1%	3,8%	5,2%	11,8%	9,8%	41,9%	26,5%	3,0%	18,2%	1,2%	23,7%	0,1%	34,4%	6,2%	6,0%	2,6%	14,1%
País Vasco	21,3%	98,7%	4,2%	5,0%	2,6%	14,0%	32,8%	14,1%	8,8%	24,1%	0,1%	5,4%	1,9%	0,0%	29,6%	19,6%	17,5%	19,1%	28,9%	4,3%	2,6%	41,8%	1,0%	12,7%	16,0%	13,9%	20,7%	27,0%	54,3%	26,2%	28,6%	9,2%	16,7%	16,9%	0,0%	21,5%	21,5%	1,9%	11,8%	17,0%
Rioja, La	0,5%	84,9%	3,5%	3,4%	3,7%	0,6%	14,6%	16,3%	9,5%	5,8%	4,6%	2,1%	1,2%	4,7%	0,0%	41,2%	9,9%	11,7%	14,9%	48,3%	11,4%	3,6%	8,9%	0,0%	4,9%	4,5%	6,9%	3,8%	46,5%	3,2%	3,7%	35,7%	2,9%	5,8%	0,3%	2,7%	0,5%	0,0%	0,0%	10,1%
Ceuta	13,5%	76,9%	2,0%	33,7%	94,1%	19,1%	78,1%	51,4%	82,2%	26,7%	51,7%	34,6%	13,5%	7,7%	28,7%	24,7%	70,6%	31,9%	40,6%	0,0%	0,0%	68,9%	29,3%	43,9%	6,5%	33,9%	0,0%	58,9%	108,1%	18,6%	72,5%	21,7%	27,1%	59,1%	61,7%	31,6%	20,9%	50,2%	56,5%	37,7%
Melilla	17,4%	35,6%	4,9%	8,3%	15,4%	35,8%	16,8%	83,7%	79,1%	5,5%	16,1%	89,1%	3,0%	96,7%	22,3%	2,5%	13,5%	27,6%	11,2%	59,2%	32,7%	41,8%	10,2%	39,2%	0,0%	79,4%	10,3%	32,1%	18,4%	30,7%	26,9%	16,9%	23,0%	10,6%	33,1%	58,9%	20,1%	28,5%	10,4%	28,3%
TOTAL	43,3%	113,4%	28,6%	12,1%	14,0%	8,4%	25,5%	18,0%	16,7%	28,6%	11,6%	5,9%	3,4%	3,5%	10,3%	12,2%	13,8%	12,0%	15,5%	3,4%	7,8%	26,5%	6,6%	8,3%	9,5%	17,1%	14,3%	32,6%	47,5%	24,4%	21,5%	7,1%	15,1%	23,0%	1,8%	23,5%	20,6%	8,6%	6,6%	18,0%

Exceso de fallecimientos de personas con solicitud de dependencia en mayo 2023. Distribución por CCAA

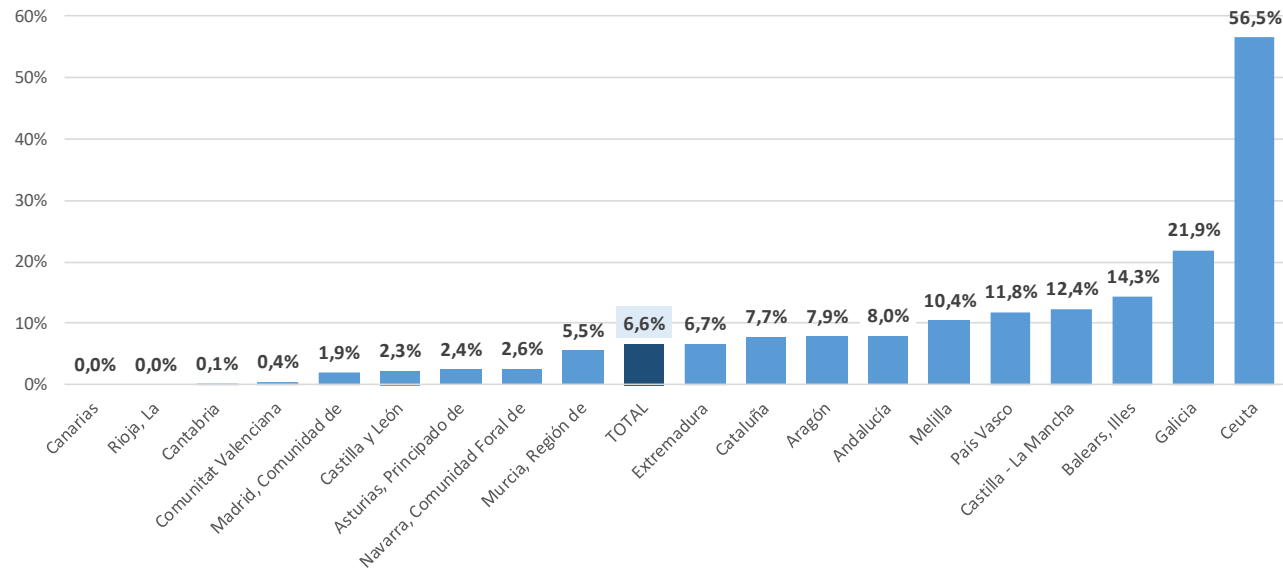

El número de solicitudes de dependencia medio del periodo de marzo 2020 a mayo 2023 fue de 1.907.950 solicitudes, por lo que se registró una **tasa de personas con solicitud fallecidas de 393,6 por cada 1.000 solicitudes.**

Por CCAA, las mayores tasas se registraron en **Aragón** (503,0 personas con solicitud fallecidas por cada 1.000 solicitudes), la **Comunidad Foral de Navarra** (486,2 personas con solicitud fallecidas por cada 1.000 solicitudes), el **Principado de Asturias** (472,1 personas con solicitud fallecidas por cada 1.000 solicitudes) y **Castilla-La Mancha** (450,3 personas con solicitud fallecidas por cada 1.000 solicitudes). Por el otro lado, las menores tasas de personas con solicitud fallecidas por cada 1.000 solicitudes se recogieron en **La Rioja** (282,8 personas con solicitud fallecidas por cada 1.000 solicitudes), **Andalucía** (334,8 personas con solicitud fallecidas por cada 1.000 solicitudes para el periodo) y **La Región de Murcia** (335,0 personas con solicitud fallecidas por cada 1.000 solicitudes), así como **Melilla** (272,1) y **Ceuta** (323,9).

Personas con solicitud de dependencia fallecidas por cada 1.000 solicitudes en marzo 2020-mayo 2023. Distribución por CCAA

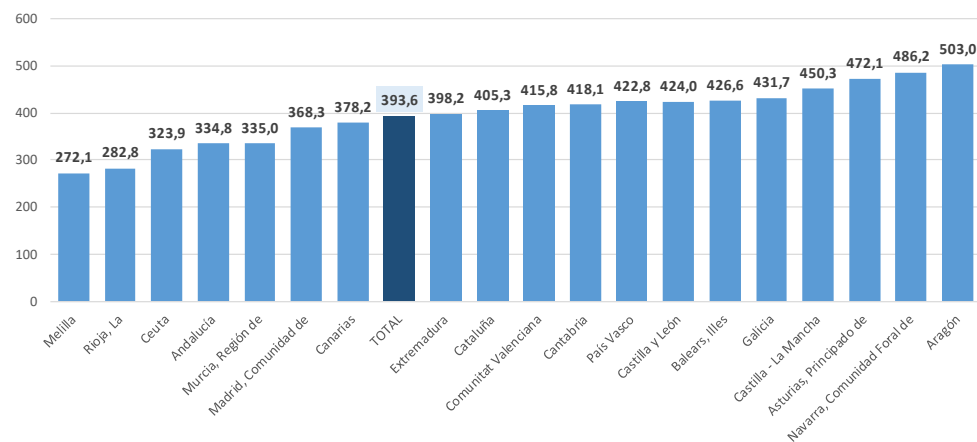

La evolución durante el periodo de marzo 2020- mayo 2023 de la tasa de personas con solicitud fallecidas en cada una de las CCAA puede verse en la siguiente tabla.

CCAA	Personas con solicitud de dependencia fallecidas de cada 1.000 solicitudes																																	Total periodo						
	mar.-20	abr.-20	may.-20	jun.-20	jul.-20	ago.-20	sep.-20	oct.-20	nov.-20	dic.-20	ene.-21	feb.-21	mar.-21	abr.-21	may.-21	jun.-21	jul.-21	ago.-21	sep.-21	oct.-21	nov.-21	dic.-21	ene.-22	feb.-22	mar.-22	abr.-22	may.-22	jun.-22	jul.-22	ago.-22	sep.-22	oct.-22	nov.-22		dic.-22	ene.-23	feb.-23	mar.-23	abr.-23	may.-23
Andalucía	9,1	9,8	7,3	7,7	8,1	7,6	8,1	9,2	9,4	9,8	11,9	10,0	8,6	6,2	8,8	7,5	7,8	8,9	7,5	7,3	7,2	10,0	10,3	9,9	8,7	8,6	10,1	8,5	8,9	8,7	7,0	6,9	7,2	9,1	7,6	11,7	9,3	7,3	7,7	334,8
Aragón	13,5	21,5	13,7	10,0	12,2	14,2	13,3	12,1	16,3	15,0	17,8	12,2	11,6	9,7	11,7	10,4	10,6	12,0	11,1	11,1	12,1	13,2	15,3	12,7	12,7	10,8	11,3	14,3	14,3	13,8	12,1	11,4	11,8	15,0	14,2	15,1	11,1	11,9	10,9	503,0
Asturias, Principado de	12,4	16,9	12,2	10,6	11,2	11,4	10,9	12,0	14,9	18,2	15,2	12,9	12,2	8,8	12,0	10,0	9,3	10,1	10,2	10,7	10,2	15,8	12,8	14,2	12,3	13,5	11,5	9,9	14,7	11,8	10,5	10,2	10,8	13,9	11,3	15,0	13,1	10,8	9,2	472,1
Baleares, Illes	14,4	10,7	10,5	9,1	9,9	9,9	12,7	10,6	10,2	14,9	13,6	10,8	9,6	10,4	11,0	7,9	10,2	11,6	10,5	8,9	10,0	13,4	14,3	13,8	10,9	9,7	10,7	10,7	13,3	12,3	10,3	9,4	9,9	10,3	12,3	12,9	9,7	9,5	8,8	426,6
Canarias	9,4	10,0	13,1	8,0	7,7	8,9	10,0	8,9	7,7	9,2	9,2	8,8	9,7	7,0	11,9	8,3	8,8	10,1	9,6	8,2	10,5	11,3	13,4	10,4	10,6	10,5	9,6	10,5	9,8	10,5	8,7	8,3	9,2	9,7	8,7	13,0	10,6	10,0	8,0	378,2
Cantabria	12,5	15,6	7,1	9,2	9,1	14,2	11,8	9,7	10,3	12,9	10,6	10,7	10,0	7,4	11,2	9,4	8,8	10,3	10,1	8,8	8,2	15,0	13,4	13,5	11,5	11,8	11,3	9,8	12,6	10,8	8,7	9,2	10,2	11,6	10,7	12,1	11,0	8,9	7,0	418,1
Castilla y León	12,9	21,3	12,5	11,8	11,1	9,8	10,1	11,6	13,1	13,8	11,9	11,8	9,9	11,5	9,9	8,4	9,0	9,7	8,8	8,6	8,9	11,6	12,1	10,6	10,8	10,1	10,2	10,9	12,5	12,4	9,0	8,7	9,6	10,2	10,4	11,8	9,9	9,0	8,8	424,0
Castilla - La Mancha	20,6	35,2	11,1	10,9	11,7	9,5	10,3	10,9	10,3	12,1	15,0	11,6	9,2	7,7	9,0	9,4	10,4	12,0	9,1	9,2	8,8	12,0	11,9	11,7	10,0	10,0	11,0	11,1	13,2	11,4	9,1	9,8	9,7	11,2	10,8	13,5	10,4	10,7	9,5	450,3
Cataluña	9,7	23,7	20,1	7,3	8,8	9,0	8,4	10,8	10,6	12,0	11,9	12,2	10,2	6,0	10,8	9,0	9,4	9,0	8,3	8,3	8,0	11,8	11,1	12,2	11,5	9,8	8,9	9,6	10,5	9,8	8,8	8,8	9,3	10,6	9,5	11,7	11,8	8,5	8,7	405,3
Comunitat Valenciana	8,0	17,0	10,0	10,0	7,4	13,3	10,2	10,1	7,4	14,8	22,5	11,3	9,3	8,5	6,3	11,2	9,3	10,4	8,1	9,2	10,1	9,8	15,1	10,4	8,2	13,0	10,2	10,5	12,5	12,1	8,8	9,2	10,5	11,2	10,8	10,3	13,1	9,1	9,1	415,8
Extremadura	14,8	13,8	9,0	10,2	9,8	9,3	10,1	10,7	9,0	11,4	14,6	11,2	9,6	7,1	8,9	8,5	8,0	11,1	9,1	7,7	10,0	11,7	10,4	10,7	9,8	10,7	11,2	11,1	11,3	12,2	8,5	7,4	8,6	10,9	9,8	12,9	8,8	9,9	8,8	398,2
Galicia	10,0	16,5	9,2	8,5	10,2	9,5	9,5	10,9	10,8	11,7	13,4	11,1	9,5	8,9	13,2	9,3	9,7	9,2	10,1	8,8	8,9	14,2	11,5	12,1	12,3	11,9	11,5	10,4	14,2	11,3	10,0	9,5	11,1	12,6	11,2	14,8	12,5	10,0	11,8	431,7
Madrid, Comunidad de	31,0	25,5	8,6	7,0	8,7	8,4	10,0	8,5	8,0	9,1	10,6	8,7	8,4	7,6	7,4	7,1	8,1	9,1	7,7	7,3	7,7	8,9	10,5	8,1	8,0	7,3	8,0	9,9	9,6	8,4	7,8	7,4	9,4	8,4	9,5	9,7	8,5	6,9	6,9	368,3
Murcia, Región de	7,4	10,5	7,7	8,9	5,8	9,3	7,3	10,6	8,9	11,1	13,5	10,2	6,8	7,1	7,0	10,0	5,6	9,5	6,1	6,9	7,5	11,6	11,8	8,6	8,2	9,0	8,7	10,4	6,4	12,1	6,7	8,3	7,1	8,6	10,2	10,2	7,3	6,9	6,6	335,0
Navarra, Comunidad Foral de	15,8	30,2	10,3	9,4	10,2	10,6	11,6	13,7	14,0	13,9	11,6	13,1	11,6	9,7	11,3	10,2	8,9	11,5	8,9	10,8	11,8	13,8	15,5	14,5	12,5	11,6	12,1	11,5	16,5	14,1	7,6	10,6	12,5	12,9	12,3	15,4	13,0	11,2	10,6	486,2
Pais Vasco	11,9	19,3	9,8	8,5	8,5	10,0	10,8	10,6	10,5	12,4	12,0	10,7	9,8	7,1	12,1	9,7	9,9	10,5	10,3	9,5	9,2	14,1	12,6	11,4	11,3	10,8	11,0	10,1	12,7	10,9	10,1	9,8	10,8	11,2	10,1	12,0	11,5	9,4	9,9	422,8
Rioja, La	4,5	15,0	4,2	6,8	5,0	5,3	7,9	7,8	7,6	7,1	10,2	7,6	6,3	6,2	4,6	10,0	6,8	8,2	7,7	9,6	6,9	7,2	9,1	6,5	6,7	6,4	6,2	6,4	9,4	7,2	6,8	9,3	6,7	8,1	7,3	7,5	6,1	5,1	5,0	282,8
Ceuta	8,9	11,0	4,3	8,4	11,0	8,5	8,4	7,3	12,5	8,4	13,7	11,0	8,4	5,2	9,4	6,3	7,3	7,7	7,2	4,6	5,0	12,0	9,5	10,1	4,9	6,3	5,3	10,0	10,4	6,2	8,4	5,6	7,4	9,2	13,7	6,9	6,9	7,3	10,5	323,9
Melilla	6,6	7,8	5,5	5,1	7,4	10,1	5,4	10,4	10,8	6,6	7,9	10,3	4,4	10,6	5,9	5,5	5,8	9,3	5,4	9,6	5,7	9,1	7,2	7,3	3,4	8,6	5,3	7,8	4,8	8,4	5,1	5,1	6,1	5,1	8,9	7,5	7,1	5,2	5,2	272,1
TOTAL	13,3	18,6	11,3	8,6	8,9	9,4	9,5	10,2	10,0	11,7	13,1	10,8	9,4	7,5	9,5	8,7	8,8	9,7	8,5	8,3	8,5	11,3	11,8	10,8	9,9	9,9	9,9	9,9	11,0	10,4	8,5	8,5	9,2	10,3	9,7	11,8	10,5	8,6	8,5	393,6

En concreto, las CCAA con una mayor tasa de personas con solicitud fallecidas por cada 1.000 solicitudes en el mes de mayo de 2023 (tasa de 8,4 personas con solicitud fallecidas por cada 1.000 solicitudes en el total nacional) han sido la Galicia (11,8), Aragón (10,9) y la Comunidad Foral de Navarra (10,6).

Por otro lado, las CCAA con una menor tasa de personas con solicitud fallecidas por cada 1.000 solicitudes en el mes de mayo de 2023 han sido La Rioja (5,0), la Región de Murcia (6,6), la Comunidad de Madrid (6,9), y la Cantabria (7,0), así como Melilla (5,2).

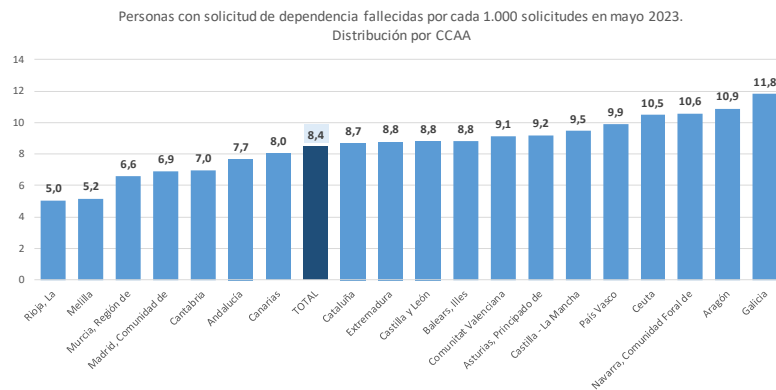

### 3.2. Personas beneficiarias con prestación fallecidas por CCAA

Las personas beneficiarias con prestación de dependencia son las personas que, teniendo una solicitud de dependencia, ya han sido valoradas, se les ha reconocido una situación de dependencia y además ya tienen reconocida al menos una prestación. Es decir, las personas beneficiarias con prestación fallecidas están todas ellas incluidas en las personas con solicitud fallecidas.

Las Comunidades Autónomas en las que se registró un **mayor exceso de mortalidad entre las personas beneficiarias con prestación de marzo 2020- mayo 2023** fueron la **Comunitat Valenciana** (exceso del 63,4%, con 20.619 personas beneficiarias con prestación fallecidas superior a lo esperado), **Canarias** (exceso del 45,1%, con 3.264 personas beneficiarias con prestación fallecidas superior a lo esperado), **Illes Balears** (exceso del 38,2%, con 3.189 personas beneficiarias con prestación fallecidas superior a lo esperado), y **Aragón** (exceso del 36,7%, con 5.188 personas beneficiarias con prestación fallecidas superior a lo esperado), así como **Ceuta** (exceso del 46,0%, con 187 personas beneficiarias con prestación fallecidas superior a lo esperado). Por otro lado, las CCAA en las que **se registró un exceso de mortalidad menor** en el periodo marzo 2020-mayo 2023 fueron **La Rioja** (exceso del 14,3%, con 383 personas beneficiarias con prestación fallecidas superior a lo esperado), **Extremadura** (exceso del 18,2%, con 2.277 personas beneficiarias con prestación fallecidas superior a lo esperado), **Región de Murcia** (exceso del 19,1%, con 2.292 personas beneficiarias con prestación fallecidas superior a lo esperado) y el **Principado de Asturias** (exceso del 19,7%, con 2.302 personas beneficiarias con prestación fallecidas más de lo esperado).

Exceso de fallecimientos en personas beneficiarias con prestación de dependencia en marzo 2020- mayo 2023. Distribución por CCAA

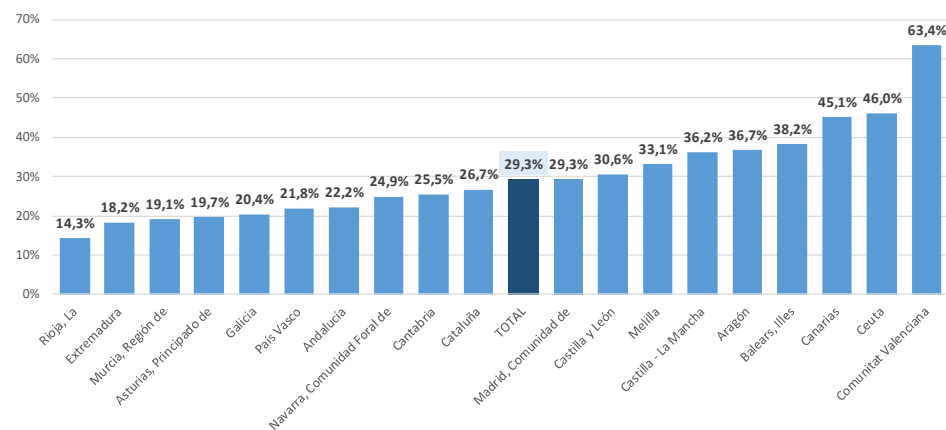

La evolución durante el **periodo de marzo 2020- mayo 2023** del exceso de mortalidad de cada una de las CCAA puede verse en la siguiente tabla:

CCAA	Exceso de fallecimientos de personas con prestación de dependencia (%)																																							
	mar.-20	abr.-20	may.-20	jun.-20	jul.-20	ago.-20	sep.-20	oct.-20	nov.-20	dic.-20	ene.-21	feb.-21	mar.-21	abr.-21	may.-21	jun.-21	jul.-21	ago.-21	sep.-21	oct.-21	nov.-21	dic.-21	ene.-22	feb.-22	mar.-22	abr.-22	may.-22	jun.-22	jul.-22	ago.-22	sep.-22	oct.-22	nov.-22	dic.-22	ene.-23	feb.-23	mar.-23	abr.-23	may.-23	Total período
Andalucía	22,6%	35,8%	4,0%	16,3%	39,7%	11,0%	41,5%	36,6%	36,1%	27,9%	16,5%	17,1%	16,1%	0,1%	25,7%	19,1%	38,8%	39,9%	36,2%	17,9%	13,2%	38,8%	8,5%	10,8%	17,1%	19,1%	32,2%	36,8%	57,2%	35,7%	25,5%	11,6%	6,6%	21,3%	0,0%	30,3%	31,3%	5,3%	10,4%	22,2%
Aragón	36,9%	125,7%	53,9%	22,1%	25,7%	50,7%	23,4%	33,8%	71,6%	58,8%	21,1%	21,7%	17,9%	3,0%	17,9%	30,0%	14,0%	26,2%	12,2%	37,3%	40,0%	44,3%	22,7%	26,3%	32,1%	13,4%	29,7%	94,5%	63,3%	55,6%	26,2%	41,3%	39,7%	78,5%	11,3%	59,6%	22,5%	33,0%	31,9%	36,7%
Asturias, Principado de	6,3%	67,7%	15,5%	13,7%	14,8%	13,8%	23,5%	21,4%	51,2%	64,0%	7,4%	18,2%	10,8%	7,4%	29,2%	20,8%	18,8%	13,6%	32,5%	23,3%	20,6%	72,3%	7,4%	18,5%	4,6%	29,6%	18,2%	6,6%	57,6%	8,8%	16,1%	1,9%	7,3%	17,3%	0,0%	25,5%	13,8%	8,8%	3,6%	19,7%
Baleares, Illes	62,7%	32,2%	25,9%	25,1%	37,7%	27,9%	80,7%	31,5%	36,5%	88,4%	28,4%	18,6%	21,7%	61,3%	36,2%	14,2%	50,9%	50,7%	57,4%	26,0%	46,2%	62,3%	43,4%	33,7%	15,9%	19,6%	37,1%	46,5%	82,6%	55,1%	44,4%	17,5%	39,6%	29,4%	23,1%	35,2%	20,3%	34,3%	18,2%	38,2%
Canarias	23,7%	52,0%	30,0%	26,9%	24,3%	20,7%	91,1%	30,4%	16,9%	37,3%	7,1%	21,1%	25,7%	17,2%	53,3%	21,6%	41,0%	46,6%	68,3%	24,6%	41,8%	68,9%	49,4%	24,8%	35,8%	49,1%	46,1%	56,5%	71,7%	69,9%	67,9%	44,2%	74,1%	97,5%	18,9%	90,8%	75,2%	63,0%	53,7%	45,1%
Cantabria	17,8%	109,3%	0,0%	16,9%	9,2%	119,0%	43,4%	8,4%	25,3%	27,8%	0,2%	35,9%	1,2%	9,0%	20,4%	25,4%	6,5%	34,4%	29,7%	13,6%	4,9%	31,3%	2,0%	74,5%	10,0%	59,7%	23,8%	35,7%	61,8%	86,1%	6,8%	14,0%	32,7%	21,4%	2,8%	60,9%	7,3%	32,6%	0,0%	25,5%
Castilla y León	40,7%	179,5%	35,9%	46,0%	49,9%	24,5%	27,0%	44,7%	49,4%	59,9%	9,3%	34,7%	11,7%	51,7%	9,5%	4,3%	20,7%	18,8%	17,9%	13,8%	7,5%	31,9%	11,7%	25,6%	21,8%	29,3%	11,9%	36,4%	66,2%	68,1%	21,6%	13,1%	12,2%	20,7%	4,5%	50,6%	20,3%	21,7%	9,9%	30,6%
Castilla - La Mancha	141,5%	350,9%	33,8%	29,5%	41,2%	11,4%	27,9%	32,3%	24,4%	25,3%	14,6%	13,3%	9,6%	7,1%	10,6%	14,0%	26,1%	33,1%	13,4%	22,3%	16,4%	34,3%	3,9%	22,4%	15,2%	19,4%	38,3%	35,7%	64,1%	72,9%	20,0%	26,8%	25,2%	37,7%	1,3%	50,3%	23,4%	41,9%	25,9%	36,2%
Cataluña	15,3%	214,2%	142,8%	4,4%	10,0%	10,2%	20,5%	25,5%	18,6%	40,5%	5,5%	9,3%	9,5%	0,4%	19,4%	15,9%	14,1%	10,3%	19,1%	12,0%	3,5%	41,8%	5,6%	13,5%	29,5%	17,7%	13,3%	36,6%	47,4%	28,6%	40,6%	17,0%	16,3%	46,7%	2,6%	20,5%	49,7%	15,6%	20,9%	26,7%
Comunitat Valenciana	0,0%	162,0%	41,3%	45,4%	29,7%	89,9%	72,8%	30,7%	39,4%	142,0%	142,3%	54,2%	35,5%	48,2%	22,4%	88,6%	55,7%	67,5%	66,3%	42,2%	102,3%	82,5%	89,5%	28,3%	20,1%	92,0%	50,2%	62,6%	95,6%	86,0%	55,3%	27,7%	76,4%	78,3%	34,1%	38,9%	108,7%	66,0%	45,6%	63,4%
Extremadura	77,5%	38,2%	7,7%	29,5%	34,3%	20,3%	23,1%	29,0%	17,2%	18,3%	20,1%	12,3%	5,2%	0,0%	10,4%	8,5%	6,4%	46,1%	15,3%	9,6%	36,2%	36,6%	2,0%	0,6%	2,8%	8,1%	27,2%	39,0%	51,1%	42,8%	3,8%	3,6%	10,1%	16,8%	0,1%	20,3%	0,0%	11,2%	5,2%	18,2%
Galicia	3,8%	71,0%	3,3%	4,1%	21,5%	9,5%	21,0%	15,8%	14,5%	19,1%	8,7%	10,9%	5,1%	1,2%	40,3%	10,8%	15,5%	6,5%	31,0%	7,8%	4,2%	49,8%	5,4%	26,4%	21,7%	23,9%	22,1%	22,7%	71,4%	43,5%	30,6%	13,6%	21,9%	36,5%	4,1%	48,6%	25,8%	9,7%	12,5%	20,4%
Madrid, Comunidad de	364,4%	194,1%	8,9%	2,0%	14,2%	20,2%	35,4%	25,9%	7,9%	8,1%	11,4%	7,9%	12,8%	12,8%	9,0%	7,8%	19,2%	34,7%	16,1%	13,2%	8,7%	15,4%	18,3%	2,0%	2,2%	5,4%	14,6%	49,3%	45,1%	42,8%	20,1%	3,6%	33,9%	12,5%	6,3%	22,7%	16,6%	8,9%	5,0%	29,3%
Murcia, Región de	11,8%	48,8%	8,3%	33,3%	3,9%	32,3%	6,8%	55,5%	16,8%	31,4%	23,3%	13,5%	2,0%	3,9%	9,7%	46,0%	3,5%	37,3%	4,3%	7,3%	6,5%	39,8%	15,4%	5,9%	7,7%	21,6%	9,1%	60,5%	22,7%	67,8%	13,5%	20,5%	2,6%	17,0%	6,6%	23,3%	4,0%	10,7%	3,4%	19,1%
Navarra, Comunidad Foral de	38,7%	201,0%	18,9%	0,2%	3,3%	10,7%	36,4%	60,8%	19,9%	48,7%	5,7%	19,6%	16,7%	5,3%	18,3%	11,5%	1,1%	15,2%	9,8%	34,2%	12,3%	51,9%	14,2%	34,8%	8,0%	14,0%	21,9%	10,8%	41,2%	33,4%	2,5%	41,1%	3,3%	42,5%	5,3%	45,9%	18,3%	22,6%	21,1%	24,9%
Rioja, La	0,0%	90,8%	0,0%	7,0%	6,4%	0,0%	10,6%	23,5%	20,4%	1,5%	4,2%	5,5%	0,0%	0,0%	0,0%	58,1%	8,2%	21,7%	20,1%	98,0%	14,0%	0,0%	0,0%	0,5%	3,1%	2,8%	0,0%	22,4%	79,2%	10,3%	16,5%	98,5%	29,8%	5,5%	0,0%	0,2%	0,8%	0,6%	1,6%	14,3%
Ceuta	20,0%	100,0%	5,3%	38,5%	134,8%	23,3%	150,0%	17,2%	58,3%	40,6%	75,0%	80,0%	12,5%	41,7%	21,1%	50,0%	43,5%	43,3%	44,4%	6,9%	11,1%	75,0%	25,0%	53,1%	5,2%	28,9%	15,8%	45,5%	107,8%	31,0%	121,7%	31,2%	18,4%	78,3%	132,2%	23,6%	23,2%	49,1%	54,5%	46,0%
Melilla	34,2%	40,6%	31,5%	14,0%	24,3%	47,4%	66,7%	32,4%	128,6%	2,8%	23,8%	133,3%	2,6%	84,4%	35,2%	0,0%	18,9%	52,6%	40,7%	52,9%	28,6%	52,8%	0,0%	31,1%	17,8%	71,2%	18,0%	29,8%	16,9%	38,2%	14,3%	20,9%	37,0%	8,4%	30,2%	22,4%	25,3%	12,2%	25,9%	33,1%
TOTAL	69,5%	137,5%	37,8%	18,5%	24,8%	23,2%	34,4%	30,6%	27,3%	40,8%	20,1%	18,0%	13,3%	12,0%	20,4%	20,9%	24,0%	29,4%	18,6%	17,1%	41,5%	15,6%	16,8%	17,6%	25,1%	25,0%	40,9%	60,0%	47,7%	28,8%	16,5%	22,6%	33,3%	6,1%	33,5%	34,0%	19,0%	16,5%	29,3%	

Exceso de fallecimientos de personas beneficiarias con prestación de dependencia en mayo 2023.

Distribución por CCAA

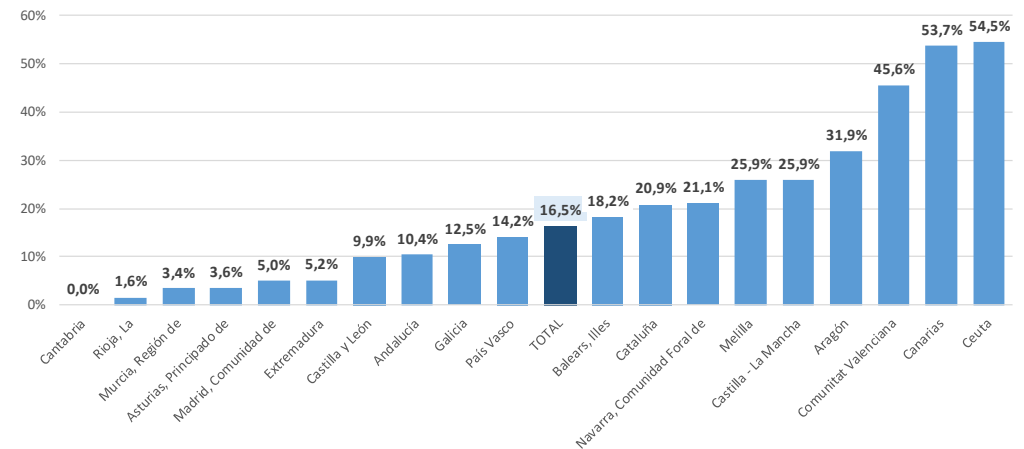

Se puede ver como las CCAA con un exceso de mortalidad en las personas beneficiarias con prestación superior a la media en el mes de mayo de 2023 (exceso de mortalidad de 16,5%) han sido la **Canarias (53,7%), Comunidad Valenciana (53,7%), Aragón (31,9%) y Castilla – La Mancha (25,9%)**.

En cambio, las CCAA con un exceso de mortalidad en las personas con prestación de dependencia inferior en el mes de mayo de 2023 han sido la **Cantabria (0,0%), La Rioja (1,6%), La Región de Murcia (3,4%) y la Comunidad de Madrid (5,0%)**.

El número de personas beneficiarias con prestación de dependencia medio del **periodo de marzo 2020 a mayo 2023** fue de 1.207.300, por lo que se registró una **tasa de personas beneficiarias con prestación fallecidas de 445,3 por cada 1.000 personas beneficiarias**. Por CCAA, las mayores tasas se registraron en la **Comunidad Foral de Navarra** (596,6 personas beneficiarias con prestación fallecidas de cada 1.000), **Aragón** (556,6 personas beneficiarias con prestación fallecidas de cada 1.000), el **Principado de Asturias** (512,6 personas beneficiarias con prestación fallecidas de cada 1.000) y **Castilla – La Mancha** (504,9 personas beneficiarias con prestación fallecidas de cada 1.000). Las menores tasas de personas fallecidas por cada 1.000 personas beneficiarias con prestación se recogieron en **La Rioja** (299,0 personas beneficiarias con prestación fallecidas de cada 1.000), **la Región de Murcia** (357,4 personas beneficiarias con prestación fallecidas de cada 1.000) y **Canarias** (373,1 personas beneficiarias con prestación fallecidas de cada 1.000), así como **Melilla** (289,5 personas beneficiarias con prestación fallecidas de cada 1.000).

Personas beneficiarias con prestación de dependencia fallecidas por cada 1.000 en marzo 2020- mayo 2023. Distribución por CCAA

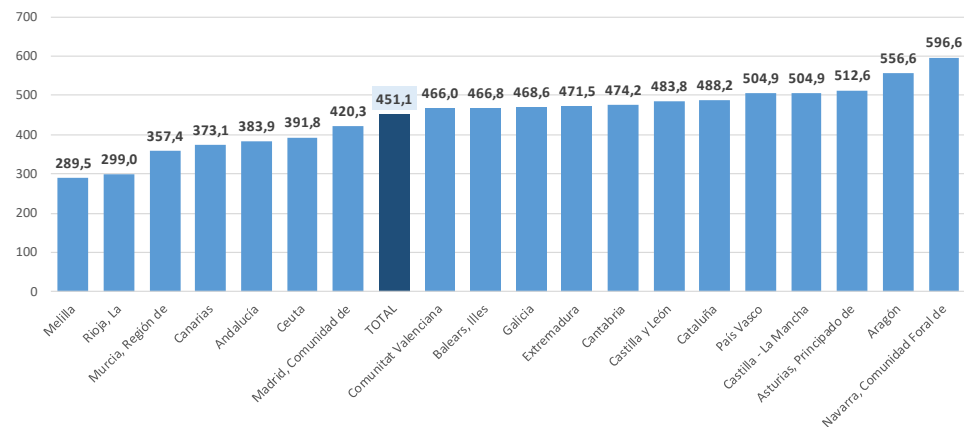

La evolución durante el **periodo de marzo 2020- mayo 2023** de la tasa de personas con solicitud fallecidas en cada una de las CCAA puede verse en la siguiente tabla:

CCAA	Personas beneficiarias con prestación de dependencia fallecidas de cada 1.000																																							
	mar.-20	abr.-20	may.-20	jun.-20	jul.-20	ago.-20	sep.-20	oct.-20	nov.-20	dic.-20	ene.-21	feb.-21	mar.-21	abr.-21	may.-21	jun.-21	jul.-21	ago.-21	sep.-21	oct.-21	nov.-21	dic.-21	ene.-22	feb.-22	mar.-22	abr.-22	may.-22	jun.-22	jul.-22	ago.-22	sep.-22	oct.-22	nov.-22	dic.-22	ene.-23	feb.-23	mar.-23	abr.-23	may.-23	Total periodo
Andalucía	10,8	11,9	8,7	8,9	9,7	8,9	9,7	10,6	10,9	11,8	14,1	11,5	9,8	7,2	9,7	8,4	8,8	10,4	8,5	7,8	8,1	11,4	11,7	10,8	9,7	9,8	10,3	9,6	10,1	10,2	8,0	7,7	7,9	10,5	8,7	12,1	10,5	8,3	8,2	379,7
Aragón	14,9	24,9	15,7	10,7	13,6	16,8	14,6	13,1	18,4	17,0	19,9	14,3	11,9	10,9	11,5	11,4	11,7	13,1	12,2	12,0	13,6	13,9	16,8	13,2	13,8	11,6	12,2	16,0	15,7	15,2	13,2	12,0	12,8	16,1	15,4	16,1	11,9	12,8	11,4	549,8
Asturias, Principado de	12,9	19,3	13,0	11,0	11,5	12,7	11,7	12,7	16,5	19,8	15,5	13,6	12,6	10,5	12,7	10,3	10,2	10,6	10,8	11,0	11,1	18,2	14,5	14,8	13,3	14,8	12,4	11,0	16,4	12,5	11,4	10,8	11,4	15,1	12,0	15,6	14,3	11,0	10,0	506,1
Baleares, Illes	16,2	10,9	10,6	9,5	10,7	10,6	14,3	11,4	11,1	17,2	14,6	11,4	10,2	12,9	10,9	7,7	11,2	12,4	11,7	9,4	11,1	13,8	16,2	14,2	11,6	10,2	11,9	11,4	14,5	13,3	11,1	9,9	10,9	11,4	13,9	13,0	10,8	10,3	8,7	460,5
Canarias	10,1	10,6	8,1	8,5	7,5	8,4	11,6	8,4	7,6	8,9	8,9	8,5	9,9	7,8	10,1	7,7	8,2	10,4	9,9	7,2	9,1	10,2	13,1	9,9	10,9	9,9	9,3	9,6	9,3	10,8	8,8	8,2	9,6	10,0	8,4	11,4	10,6	8,2	7,4	360,0
Cantabria	15,3	18,3	8,2	10,4	10,3	18,1	12,9	10,2	12,2	14,8	12,5	12,9	10,6	8,3	12,7	10,7	9,8	10,9	11,5	9,7	8,9	15,3	15,3	15,5	13,0	13,0	12,8	11,2	14,6	11,8	9,0	10,6	12,1	13,0	12,1	14,0	12,3	10,4	7,8	472,5
Castilla y León	14,4	25,0	14,4	13,9	12,9	11,3	11,1	13,3	15,0	15,7	13,4	13,2	11,4	13,4	11,2	9,5	10,3	10,6	10,1	9,6	10,1	12,6	13,3	12,0	12,2	11,2	11,5	12,6	13,8	14,6	10,1	9,7	10,6	11,1	11,8	13,6	11,3	9,9	10,3	479,9
Castilla - La Mancha	23,4	41,7	12,7	12,4	13,4	11,2	11,3	11,9	11,4	13,0	16,8	12,9	9,6	8,4	10,0	10,3	11,7	13,4	9,6	9,6	9,9	12,9	13,1	12,9	10,8	10,8	12,3	12,1	14,6	12,7	9,8	10,8	10,5	12,7	12,1	15,2	11,2	12,0	10,5	500,1
Cataluña	11,6	32,7	25,5	8,8	10,8	11,3	10,4	12,8	13,1	14,3	14,6	14,3	11,1	6,8	12,3	10,7	11,0	10,9	9,8	9,6	9,4	13,5	13,4	14,3	13,1	11,1	10,2	11,3	12,8	11,9	10,3	9,8	10,5	12,1	11,1	13,7	13,7	9,7	10,0	480,7
Comunitat Valenciana	7,8	18,7	10,9	10,1	9,0	14,0	11,1	10,7	8,8	17,2	23,8	12,7	10,0	9,4	7,5	11,9	10,4	11,2	9,1	9,9	11,2	10,9	16,1	11,4	9,4	13,5	11,3	11,0	14,0	13,5	9,7	10,3	11,1	12,3	12,6	10,5	15,2	10,0	9,6	454,3
Extremadura	20,8	15,9	10,5	12,7	11,9	11,0	11,7	12,0	10,3	13,7	17,2	13,4	11,1	8,2	10,1	9,8	9,2	13,3	10,7	8,8	11,8	14,5	12,7	12,0	11,3	12,5	13,5	13,4	13,7	13,6	9,4	8,1	9,7	12,9	11,5	14,6	9,9	11,7	9,6	465,8
Galicia	11,0	18,7	10,4	9,4	11,5	10,5	10,5	11,5	11,8	12,8	14,7	12,2	10,4	8,9	14,6	10,3	10,5	10,1	11,0	9,2	9,6	15,4	12,4	13,3	13,6	12,9	12,3	11,1	15,3	12,2	10,5	10,1	12,1	13,5	11,9	15,0	13,1	10,4	10,2	463,8
Madrid, Comunidad de	44,1	25,7	9,6	8,1	9,2	9,3	11,1	9,4	8,8	10,2	11,4	9,0	9,1	8,4	7,9	7,5	9,2	10,1	8,5	8,0	8,8	10,2	12,1	9,3	8,8	8,5	9,3	11,6	11,1	9,4	8,7	8,2	11,0	9,7	11,1	11,2	9,8	8,0	7,7	414,4
Murcia, Región de	7,6	11,9	8,1	10,2	5,1	10,7	7,2	12,0	9,3	12,1	14,0	10,7	6,2	7,7	7,1	10,8	4,4	10,9	6,0	7,1	8,1	12,2	13,1	9,1	8,8	9,6	9,2	12,1	5,9	13,4	7,4	8,6	7,0	9,9	10,8	11,2	7,3	7,4	6,0	355,3
Navarra, Comunidad Foral de	19,4	37,7	12,9	11,3	12,1	13,3	14,4	15,8	17,7	16,9	13,5	13,2	13,7	12,2	13,4	12,3	11,4	15,0	10,8	12,9	15,3	16,7	18,6	17,4	15,1	14,4	14,8	13,5	20,2	17,8	9,2	13,6	14,9	14,8	14,6	18,5	16,0	14,0	12,8	590,6
País Vasco	13,9	22,6	11,5	10,2	9,8	11,8	12,4	12,7	12,9	15,1	14,4	12,9	11,8	8,5	13,8	11,6	11,8	12,4	12,6	11,7	10,8	16,7	14,3	13,5	13,2	13,7	12,4	15,6	13,6	12,2	11,4	12,6	13,9	12,3	14,3	14,1	10,6	11,6	504,7	
Rioja, La	5,1	16,8	4,5	6,9	6,1	5,5	8,9	8,2	7,1	6,8	9,5	8,3	6,1	6,0	3,3	12,5	6,9	10,1	8,7	12,9	6,6	6,6	7,6	5,6	7,6	5,1	5,8	8,0	11,5	7,7	8,0	11,7	6,9	8,2	7,0	7,3	5,7	5,4	5,1	296,1
Ceuta	10,5	13,1	5,0	8,1	13,8	8,1	11,3	8,8	15,2	8,0	17,6	13,8	9,6	7,3	10,4	8,8	7,2	10,3	6,3	5,4	6,1	13,6	10,7	12,9	6,8	6,7	7,4	8,8	11,7	8,7	9,5	5,9	8,7	13,3	19,6	9,2	8,3	8,3	13,0	387,2
Melilla	7,8	7,9	4,9	6,8	6,8	10,0	6,9	9,5	12,8	5,2	8,4	12,7	4,3	11,0	5,5	5,4	7,2	10,8	6,7	9,6	6,0	9,6	6,6	6,6	4,7	9,4	5,3	9,9	5,9	8,7	5,3	5,2	6,4	6,3	9,6	5,7	7,3	5,6	4,5	287,3
TOTAL	16,6	22,2	12,8	9,9	10,4	11,0	10,9	11,5	11,6	13,6	15,0	12,2	10,3	8,7	10,4	9,7	9,9	11,1	9,6	9,2	9,6	12,6	13,3	11,9	11,1	11,0	11,0	11,3	12,6	12,0	9,5	9,4	10,3	11,7	11,1	12,9	11,9	9,5	9,2	445,3

En concreto, las CCAA con una mayor tasa de personas beneficiarias con prestación fallecidas por cada 1.000 en el mes de mayo de 2023 (tasa de 9,2 personas con solicitud fallecidas por cada 1.000 solicitudes en el total nacional) han sido la **Comunidad Foral de Navarra (12,8)**, **País Vasco (11,6)**, **Aragón (11,4)** y **Castilla – La Mancha (10,5)**, así como **Ceuta (13,0)**.

Por otro lado, las CCAA con una menor tasa de personas beneficiarias con prestación fallecidas por cada 1.000 en el mes de mayo de 2023 han sido **La Rioja (5,1)**, la **Región de Murcia (6,0)**, **Canarias (7,4)** y la **Comunidad de Madrid (7,7)**, así como **Melilla (4,5)**.

Personas beneficiarias con prestación de dependencia fallecidas por cada 1.000 en mayo 2023. Distribución por CCAA

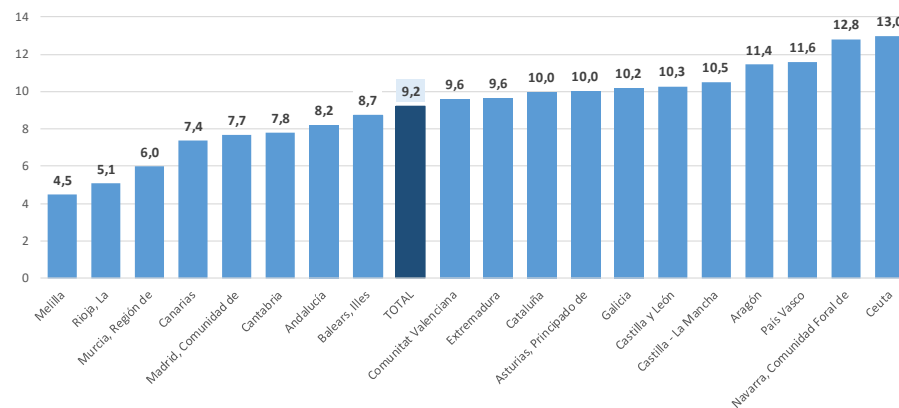



### 3.2.1. Personas con resolución de prestación de dependencia fallecidas según tipo de prestación por Comunidades Autónomas

Las Comunidades Autónomas en las que se registró un **mayor exceso de mortalidad entre las personas beneficiarias con prestación de atención residencial en el periodo marzo 2020- mayo 2023** fueron la **Castilla – La Mancha** (exceso del 39,0%, con 4.413 personas beneficiarias con prestación de atención residencial fallecidas superior a lo esperado), **Comunitat Valenciana** (exceso del 38,1%, con 4.177 personas beneficiarias con prestación de atención residencial fallecidas superior a lo esperado), **Castilla y León** (exceso del 33,8%, con 5.524 personas beneficiarias con prestación de atención residencial fallecidas superior a lo esperado) y **Cataluña** (exceso del 33,5%, con 9.794 personas beneficiarias con prestación de atención residencial fallecidas superior a lo esperado), así como **Ceuta** (exceso del 61,6%, con 39 personas beneficiarias con prestación de atención residencial fallecidas superior a lo esperado) y **Melilla** (exceso del 40,8%, con 41 personas beneficiarias con prestación de atención residencial fallecidas superior a lo esperado). Por otro lado, las CCAA en las que **se registró un exceso de mortalidad menor** en el periodo marzo 2020- mayo 2023 fueron **La Rioja** (exceso del 16,1%, con 175 personas beneficiarias con prestación de atención residencial fallecidas superior a lo esperado), el **País Vasco** (exceso del 17,5%, con 1.649 personas beneficiarias con prestación de atención residencial fallecidas más de lo esperado), **Galicia** (exceso del 18,1%, con 1.349 personas beneficiarias con prestación de atención residencial fallecidas superior a lo esperado), y el **Principado de Asturias** (exceso del 20,2%, con 823 personas beneficiarias con prestación de atención residencial fallecidas superior a lo esperado).

Exceso de fallecimientos en personas beneficiarias con atención residencial de dependencia en marzo 2020-mayo 2023. Distribución por CCAA

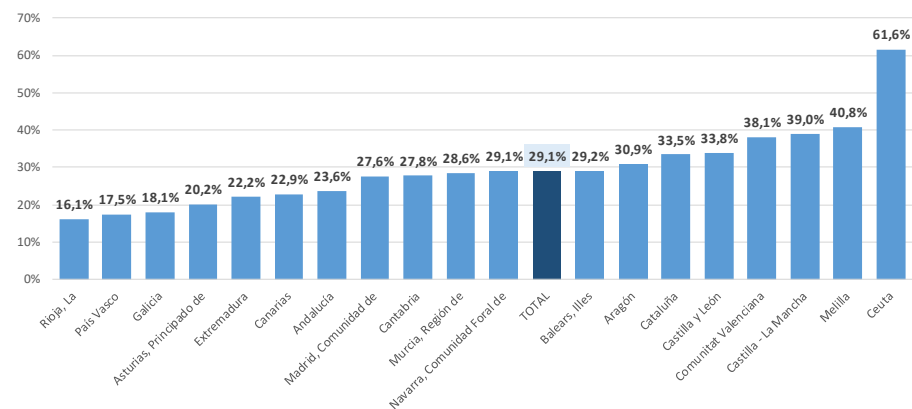

Las Comunidades Autónomas en las que se registró un **mayor exceso de mortalidad entre las personas beneficiarias con prestación de apoyo en el domicilio en el periodo marzo 2020 – mayo 2023** fueron la **Comunitat Valenciana** (exceso del 76,4%, con 16.442 personas beneficiarias con prestación de apoyo en el domicilio fallecidas superior a lo esperado), **Canarias** (exceso del 58,3%, con 2.644 personas beneficiarias con prestación de apoyo en el domicilio fallecidas superior a lo esperado), **Illes Balears** (exceso del 41,8%, con 2.486 personas beneficiarias con prestación de apoyo en el domicilio fallecidas superior a lo esperado) y **Aragón** (exceso del 41,3%, con 3.247 personas beneficiarias con prestación de apoyo en el domicilio fallecidas superior a lo esperado). Por otro lado, las CCAA en las que **se registró un exceso de mortalidad menor** en el periodo **marzo 2020- mayo 2023** fueron **La Rioja** (exceso del 13,1%, con 209 personas beneficiarias con prestación de apoyo en el domicilio fallecidas superior a lo esperado), **Extremadura** (exceso del 16,1%, con 1.319 personas

beneficiarias con prestación de apoyo en el domicilio fallecidas más de lo esperado), la **Región de Murcia** (exceso del 16,2%, con 1.491 personas beneficiarias con prestación de apoyo en el domicilio fallecidas superior a lo esperado), y el **Principado de Asturias** (exceso del 19,4%, con 1.479 personas beneficiarias con prestación de apoyo en el domicilio fallecidas superior a lo esperado).

Exceso de fallecimientos en personas beneficiarias con apoyo en el domicilio en marzo 2020-mayo 2023. Distribución por CCAA

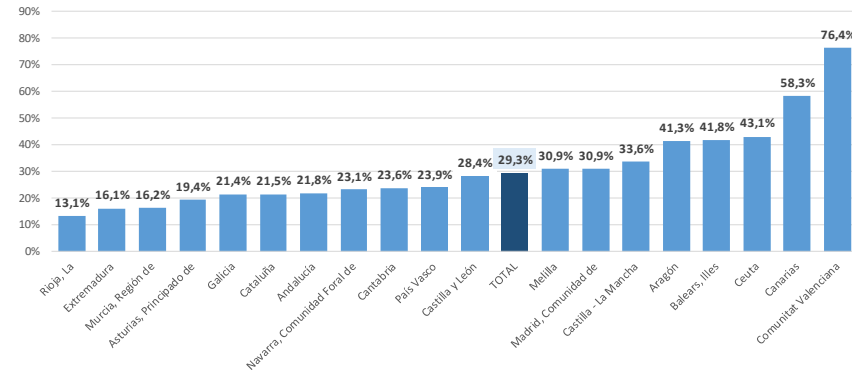

La evolución durante el periodo de **marzo 2020- mayo 2023** del exceso de mortalidad de las personas beneficiarias de cada una de las CCAA según el lugar de la prestación puede verse en las siguientes tablas:

CCAA	Exceso de fallecimientos de personas con apoyo en el domicilio (%)																																							
	mar.-20	abr.-20	may.-20	jun.-20	jul.-20	ago.-20	sep.-20	oct.-20	nov.-20	dic.-20	ene.-21	feb.-21	mar.-21	abr.-21	may.-21	jun.-21	jul.-21	ago.-21	sep.-21	oct.-21	nov.-21	dic.-21	ene.-22	feb.-22	mar.-22	abr.-22	may.-22	jun.-22	jul.-22	ago.-22	sep.-22	oct.-22	nov.-22	dic.-22	ene.-23	feb.-23	mar.-23	abr.-23	may.-23	Total periodo
Andalucía	14,0%	21,3%	3,7%	14,8%	42,1%	12,6%	32,1%	38,3%	27,3%	22,1%	10,9%	21,9%	18,1%	0,1%	33,5%	20,7%	42,2%	43,5%	38,4%	25,5%	11,7%	41,9%	10,2%	8,9%	14,5%	17,8%	31,6%	37,5%	61,9%	36,9%	26,2%	16,0%	8,2%	18,4%	0,0%	30,1%	29,5%	5,1%	10,9%	21,8%
Aragón	26,3%	54,1%	31,5%	38,0%	30,7%	55,5%	15,8%	51,9%	71,7%	70,2%	39,1%	40,2%	34,0%	5,3%	32,6%	60,0%	26,0%	50,0%	16,5%	73,4%	59,9%	64,6%	44,9%	31,1%	51,6%	12,9%	31,1%	116,4%	56,4%	68,6%	23,9%	42,7%	37,7%	75,3%	17,7%	38,3%	27,6%	16,5%	30,2%	41,3%
Asturias, Principado de	9,1%	29,2%	3,7%	18,5%	18,8%	8,4%	34,3%	34,9%	39,3%	55,1%	11,7%	18,2%	11,9%	5,5%	34,0%	33,0%	23,2%	19,5%	37,8%	41,1%	34,3%	82,4%	6,9%	13,9%	4,2%	17,0%	13,3%	8,0%	53,3%	10,7%	22,3%	3,1%	11,2%	17,3%	0,0%	18,9%	15,0%	0,5%	3,5%	19,4%
Baleares, Illes	56,6%	17,4%	19,1%	31,3%	46,5%	37,4%	54,2%	49,6%	33,2%	75,7%	38,6%	17,7%	30,2%	71,2%	49,3%	17,1%	61,1%	54,2%	66,6%	41,0%	50,4%	79,7%	51,7%	28,9%	16,9%	21,4%	39,4%	59,0%	104,3%	69,2%	38,2%	27,3%	32,2%	30,0%	31,2%	32,0%	22,6%	38,0%	18,0%	41,8%
Canarias	39,2%	46,0%	35,1%	44,5%	24,2%	34,8%	104,9%	58,4%	13,6%	40,0%	11,8%	33,7%	41,9%	12,5%	62,0%	36,5%	46,8%	62,8%	87,1%	47,2%	53,7%	101,1%	75,5%	31,6%	50,8%	47,2%	53,9%	86,3%	71,5%	92,4%	70,9%	73,3%	86,3%	120,4%	29,2%	112,5%	97,4%	70,4%	68,7%	58,3%
Cantabria	18,2%	49,4%	0,0%	10,7%	0,7%	98,3%	45,3%	19,8%	21,7%	15,6%	0,4%	46,1%	2,2%	0,0%	33,3%	22,9%	11,5%	36,1%	47,6%	31,9%	8,7%	23,0%	3,8%	75,5%	8,1%	48,9%	23,4%	25,0%	66,9%	31,3%	7,6%	33,3%	32,1%	15,3%	5,3%	66,0%	11,5%	19,6%	0,0%	23,6%
Castilla y León	27,0%	118,1%	18,3%	40,5%	39,0%	15,0%	23,3%	64,3%	48,9%	57,7%	14,9%	42,7%	17,0%	53,9%	16,3%	7,4%	28,2%	17,2%	17,4%	26,6%	13,5%	39,0%	14,1%	17,6%	23,4%	29,2%	4,6%	31,7%	45,3%	95,6%	14,9%	19,6%	16,3%	20,0%	7,2%	33,3%	14,5%	16,5%	3,7%	28,4%
Castilla - La Mancha	81,1%	202,6%	20,1%	26,6%	26,1%	22,6%	42,5%	73,7%	31,1%	36,8%	17,0%	21,0%	12,4%	12,9%	16,2%	20,4%	42,7%	48,7%	20,5%	52,0%	30,0%	49,1%	7,7%	24,3%	13,7%	33,3%	30,5%	34,5%	65,8%	21,0%	24,1%	49,6%	26,6%	34,4%	0,2%	41,2%	19,7%	39,9%	17,6%	33,6%
Cataluña	6,3%	84,8%	68,4%	4,9%	10,1%	7,9%	21,3%	54,6%	19,9%	29,0%	8,9%	12,3%	13,7%	0,6%	30,4%	22,5%	19,1%	14,9%	18,2%	26,3%	6,2%	39,8%	9,7%	11,1%	20,0%	14,8%	6,5%	31,0%	50,2%	26,3%	42,5%	36,3%	14,7%	38,4%	2,2%	12,9%	30,1%	11,2%	14,0%	21,5%
Comunitat Valenciana	0,0%	105,0%	35,6%	61,8%	46,0%	82,3%	85,1%	51,0%	55,6%	147,7%	144,9%	84,4%	53,3%	77,1%	35,4%	111,3%	84,0%	90,0%	93,5%	73,0%	122,5%	134,5%	110,4%	37,8%	28,9%	101,5%	59,1%	77,7%	112,9%	105,9%	67,3%	42,2%	75,2%	51,8%	41,0%	55,4%	119,9%	76,9%	53,8%	76,4%
Extremadura	37,4%	7,1%	1,1%	14,3%	45,1%	16,5%	30,3%	48,8%	20,8%	15,4%	18,1%	8,5%	8,3%	0,0%	15,9%	12,6%	7,3%	58,1%	15,1%	16,6%	50,9%	49,8%	1,9%	0,0%	1,5%	7,7%	26,1%	34,3%	19,5%	5,9%	5,8%	6,4%	8,9%	0,0%	12,9%	0,0%	6,2%	0,0%	16,1%	
Galicia	2,9%	48,8%	3,5%	4,9%	14,2%	11,4%	26,4%	24,6%	1,5%	14,0%	5,8%	5,3%	7,2%	1,7%	56,3%	11,5%	20,2%	8,9%	42,4%	12,2%	5,9%	54,5%	7,4%	19,7%	22,5%	26,8%	29,8%	26,8%	73,8%	16,7%	41,2%	20,3%	28,8%	42,0%	5,1%	54,1%	2,7%	9,4%	17,4%	21,4%
Madrid, Comunidad de	116,6%	168,7%	9,9%	4,2%	27,8%	38,5%	59,2%	71,8%	17,2%	17,2%	22,0%	16,1%	25,3%	25,6%	17,6%	15,9%	34,9%	63,8%	31,3%	36,6%	18,9%	30,7%	35,0%	3,6%	3,9%	1,5%	17,3%	50,0%	61,1%	75,2%	20,3%	8,4%	35,5%	20,4%	5,4%	23,5%	15,7%	7,8%	6,1%	30,9%
Murcia, Región de	0,3%	15,2%	7,0%	29,8%	5,1%	24,4%	8,7%	71,8%	5,5%	29,9%	11,8%	16,4%	0,0%	4,9%	4,1%	58,4%	4,0%	34,2%	5,3%	11,2%	5,1%	29,9%	11,8%	7,5%	1,6%	20,0%	11,8%	63,6%	0,9%	70,1%	15,5%	29,6%	1,7%	9,2%	2,9%	24,7%	0,0%	1,6%	4,5%	16,2%
Navarra, Comunidad Foral de	34,1%	92,9%	15,7%	0,0%	4,7%	6,5%	44,6%	53,6%	16,5%	50,5%	8,4%	28,7%	23,7%	6,0%	25,9%	16,0%	1,6%	15,0%	8,5%	24,7%	17,1%	70,0%	15,9%	40,6%	4,6%	17,4%	28,4%	6,7%	42,1%	24,4%	3,6%	35,2%	4,6%	51,0%	5,5%	46,5%	13,9%	13,0%	28,4%	23,1%
Pais Vasco	22,0%	55,3%	3,7%	12,5%	10,7%	17,8%	30,6%	38,9%	11,7%	34,1%	3,5%	16,6%	17,1%	1,9%	38,4%	27,9%	24,8%	30,0%	41,7%	30,7%	1,3%	60,0%	4,5%	23,6%	26,6%	23,0%	31,1%	39,8%	64,2%	45,8%	42,7%	31,0%	12,5%	30,9%	0,0%	31,3%	27,6%	3,2%	16,7%	23,9%
Rioja, La	0,0%	81,6%	0,0%	10,8%	9,1%	0,0%	13,3%	25,0%	20,4%	0,0%	5,6%	9,9%	0,0%	0,0%	50,0%	7,4%	5,0%	16,7%	71,9%	16,3%	0,0%	0,0%	0,0%	5,2%	5,0%	0,0%	25,6%	73,0%	15,8%	2,0%	34,0%	46,2%	8,6%	0,0%	0,4%	1,4%	1,0%	3,0%	13,1%	
Ceuta	8,8%	85,7%	3,3%	45,5%	125,0%	20,0%	111,8%	19,0%	65,5%	23,3%	61,8%	107,7%	14,7%	33,3%	3,3%	59,1%	20,0%	44,0%	47,1%	4,8%	13,8%	56,7%	26,5%	51,9%	0,0%	3,0%	14,5%	42,7%	101,9%	16,2%	109,8%	39,9%	21,7%	53,3%	138,4%	29,9%	26,2%	53,7%	64,4%	43,1%
Melilla	48,1%	40,0%	41,5%	17,6%	17,2%	31,3%	50,0%	25,0%	140,0%	3,4%	33,3%	155,0%	3,7%	76,0%	46,3%	0,0%	13,8%	34,4%	33,3%	75,0%	40,0%	48,3%	0,0%	17,9%	11,9%	24,2%	5,4%	10,9%	16,5%	41,9%	3,9%	28,9%	50,0%	4,0%	40,1%	30,0%	1,5%	12,8%	32,6%	30,9%
TOTAL	27,6%	72,6%	20,1%	19,6%	27,2%	23,9%	36,9%	49,4%	26,6%	38,5%	21,6%	24,5%	19,1%	14,9%	30,1%	28,1%	33,0%	38,6%	34,8%	33,5%	23,0%	51,8%	21,0%	16,5%	17,7%	25,6%	25,4%	42,5%	63,2%	51,1%	31,3%	25,8%	23,4%	33,3%	7,2%	32,2%	32,3%	16,9%	16,2%	29,3%

En el mes de mayo 2023 las CCAA con mayor exceso de mortalidad en las personas beneficiarias con prestación de *atención residencial* han sido **Castilla – La Mancha** (37,0%), **Aragón** (34,6%), **Cataluña** (30,8%) y la **Comunidad Valenciana** (26,4%) y, por otro lado, las CCAA con menor exceso de mortalidad en las personas beneficiarias con prestación en residencias han sido **Cantabria**, **La Rioja**, la **Región de Murcia** (todas con 0,0%) y **Galicia** (0,5%) así como **Melilla** (0,0%).

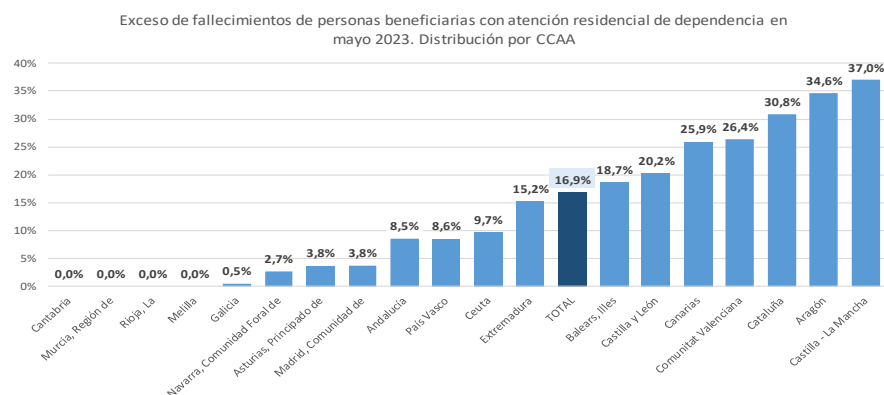

En el mes de mayo 2023 las CCAA con mayor exceso de mortalidad en las personas beneficiarias con prestación de *apoyo en el domicilio* han sido la **Canarias** (68,7%), **Comunitat Valenciana** (53,8%) y **Aragón** (30,2%), así como Ceuta y Melilla (64,4% y 32,6% respectivamente). En cambio, las CCAA con menor exceso de mortalidad han sido **Cantabria y Extremadura** (ambas con 0,0%), **La Rioja** (3,0%), **Cataluña** (11,8%) y el **Principado de Asturias** (3,5%).

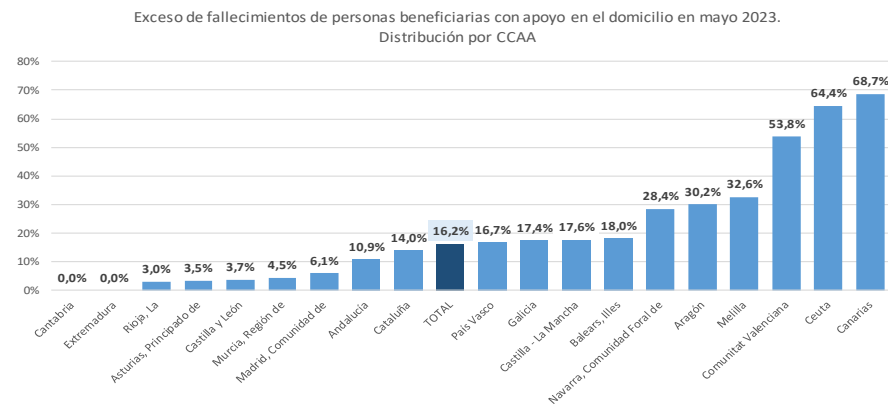

El número de personas beneficiarias con prestación de *atención residencial* medio del periodo de **marzo 2020 a marzo 2023** fue de 242.241, por lo que se registró una **tasa de personas beneficiarias con prestación de atención residencial fallecidas de 788,4 por cada 1.000 personas beneficiarias con prestación de atención residencial**. Por CCAA, las mayores tasas se registraron en **Castilla-La Mancha** (882,4 personas beneficiarias con prestación en residencia fallecidas de cada 1.000), **Aragón** (881,3 personas beneficiarias con prestación en residencia fallecidas de cada 1.000), el **Principado de Asturias** (874,4 personas beneficiarias con prestación en residencia fallecidas de cada 1.000), y **la Comunidad Foral de Navarra** (859,9 personas beneficiarias con prestación en residencia fallecidas de cada 1.000), y así como **Ceuta** (1.131,8). Las menores tasas de personas con prestación en residencia fallecidas por cada 1.000 personas beneficiarias se recogieron en **La Rioja** (375,9 personas beneficiarias con prestación en residencia fallecidas de cada 1.000), **Canarias** (620,2 personas beneficiarias con prestación fallecidas de cada 1.000), la **Región de Murcia** (667,2) y

**Galicia** (693,7 personas beneficiarias con prestación en residencia fallecidas de cada 1.000).

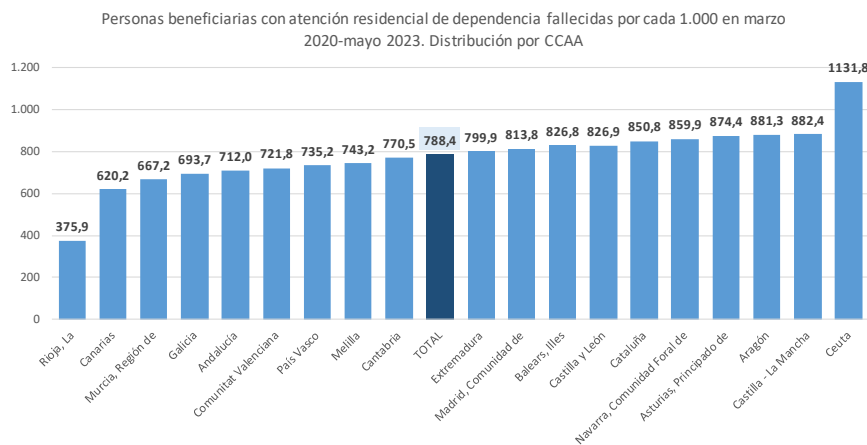

El número de personas beneficiarias medio con prestación de *apoyo en el domicilio* del periodo de marzo 2020 a mayo 2023 fue de 965.059, por lo que se registró una **tasa de personas beneficiarias con prestación de apoyo en el domicilio fallecidas de 359,2 por cada 1.000 personas beneficiarias con prestación de apoyo en el domicilio**. Por CCAA, las mayores tasas se registraron en la **Comunidad Foral de Navarra** (521,3 personas beneficiarias con prestación de apoyo en el domicilio fallecidas de cada 1.000), el **País Vasco** (443,8 personas beneficiarias con prestación de apoyo en el domicilio fallecidas de cada 1.000), **Aragón** (433,6 personas beneficiarias con prestación de apoyo en el domicilio fallecidas de cada 1.000) y el **Principado de Asturias** (413,6 personas beneficiarias con prestación de apoyo en el domicilio fallecidas de cada 1.000). Por otro lado, las menores tasas de personas beneficiarias con prestación de apoyo en el domicilio fallecidas por cada 1.000 personas beneficiarias con prestación se recogieron en **La Rioja** (264,0 personas beneficiarias con prestación de apoyo en el domicilio fallecidas de cada 1.000), la **Comunidad de Madrid**

(291,3 personas beneficiarias con prestación fallecidas de cada 1.000) y **Canarias** (303,2 personas beneficiarias con prestación fallecidas de cada 1.000), así como **Melilla** (247,5 personas beneficiarias con prestación fallecidas de cada 1.000).

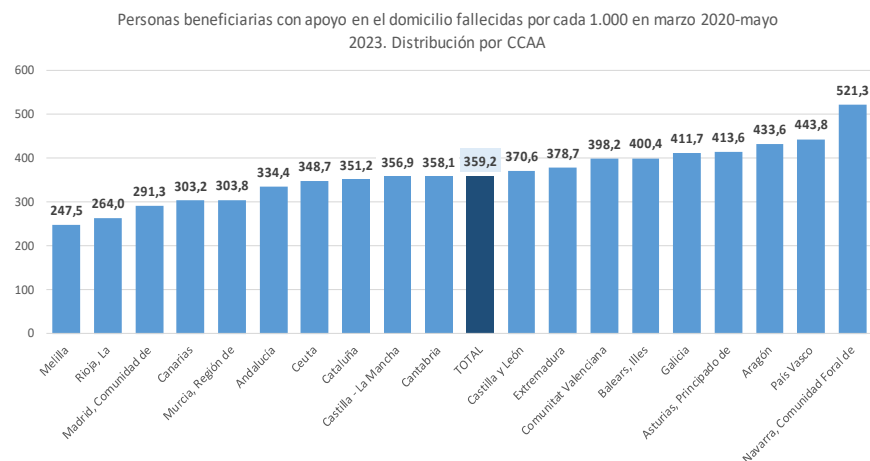

Al igual que en el estudio del total nacional, cabe destacar que el comportamiento ha variado a lo largo del periodo. La tasa de personas fallecidas con prestación de *atención residencial* por cada 1.000 es superior a la tasa de personas fallecidas con prestación de *apoyo en el domicilio* en cada CCAA para cada uno de los meses del periodo (excepto alguna excepción).

CCAA	Personas beneficiarias con prestación en residencias fallecidas de cada 1.000																														Total periodo									
	mar.-20	abr.-20	may.-20	jun.-20	jul.-20	ago.-20	sep.-20	oct.-20	nov.-20	dic.-20	ene.-21	feb.-21	mar.-21	abr.-21	may.-21	jun.-21	jul.-21	ago.-21	sep.-21	oct.-21	nov.-21	dic.-21	ene.-22	feb.-22	mar.-22	abr.-22	may.-22	jun.-22	jul.-22	ago.-22		sep.-22	oct.-22	nov.-22	dic.-22	ene.-23	feb.-23	mar.-23	abr.-23	may.-23
Andalucía	22,5	29,3	15,7	16,6	16,2	13,8	21,2	24,0	23,1	25,4	29,7	17,9	16,6	13,6	14,2	15,2	15,2	17,7	15,5	13,8	15,7	21,0	20,8	21,1	18,4	19,1	19,3	17,4	16,3	17,8	14,3	14,2	12,5	21,3	14,8	22,9	19,4	16,0	15,1	712,0
Aragón	26,7	53,5	30,0	16,0	21,3	28,8	24,9	20,8	31,3	28,2	32,0	20,2	13,8	17,0	14,8	15,5	17,6	20,5	19,1	17,0	20,3	22,0	24,4	19,5	18,8	17,9	19,0	24,0	26,8	23,1	19,4	19,0	19,1	25,1	28,9	28,9	17,7	21,7	17,4	881,3
Asturias, Principado de	23,7	41,7	25,5	18,0	18,5	23,3	16,1	20,9	34,6	37,6	26,0	24,4	23,1	17,3	20,6	14,7	17,8	17,0	17,7	17,8	16,9	29,6	27,2	26,9	21,8	26,6	23,1	17,6	28,3	19,1	14,7	18,4	17,0	23,5	44,7	27,1	21,7	19,7	14,8	874,4
Baleares, Illes	34,3	28,7	24,0	16,7	16,7	14,7	38,7	21,6	23,1	41,9	15,0	20,5	8,7	20,6	15,5	12,1	16,6	21,8	19,0	13,3	19,7	20,1	23,2	25,7	21,6	18,7	22,2	19,3	19,3	19,0	23,7	20,3	23,7	22,9	19,7	25,4	21,7	19,8	20,3	826,8
Canarias	15,4	19,7	15,0	13,3	13,2	14,2	19,4	13,8	15,4	18,4	15,3	12,8	15,1	15,8	19,4	13,0	14,4	19,1	16,6	11,9	15,5	16,9	20,8	16,0	17,2	17,9	16,8	13,4	16,8	17,6	16,9	15,1	15,9	17,8	15,2	18,2	17,8	14,3	12,4	620,2
Cantabria	23,6	38,3	15,7	16,0	18,0	32,4	20,1	15,8	19,7	24,6	19,0	19,0	13,8	15,2	17,3	16,0	13,6	17,5	15,3	12,9	11,3	23,5	22,5	24,9	21,3	21,7	17,9	22,3	31,3	13,8	15,8	18,0	19,4	660,0	20,6	17,8	17,0	10,0	770,5	
Castilla y León	24,8	52,9	27,7	24,7	23,7	21,3	19,3	22,3	27,5	27,7	21,9	20,5	18,3	24,5	17,6	15,5	16,2	18,9	17,3	15,5	16,0	20,2	22,4	20,2	18,3	18,7	20,0	21,2	25,8	17,0	17,3	16,4	16,9	17,6	24,2	24,6	18,6	17,1	17,6	826,9
Castilla - La Mancha	48,7	97,6	24,2	22,7	26,1	17,6	16,5	19,6	18,6	20,9	29,3	20,8	14,2	12,1	16,1	16,5	17,2	21,5	14,8	15,0	14,5	20,2	21,1	20,2	17,5	16,5	21,0	20,3	22,8	38,3	14,6	18,3	16,5	21,5	19,6	26,3	18,9	21,4	18,1	882,4
Cataluña	20,2	78,2	57,5	16,5	20,0	21,0	17,6	21,6	23,2	26,7	26,2	22,2	16,1	10,4	17,1	16,6	18,2	17,4	16,0	14,4	15,0	21,5	20,4	23,4	21,9	18,2	18,1	19,8	21,9	20,2	16,4	16,3	18,1	20,9	20,7	24,7	25,2	16,9	17,7	850,8
Comunitat Valenciana	13,7	46,2	21,1	15,3	10,5	25,0	18,2	17,3	10,5	33,9	49,1	17,8	14,9	12,6	7,9	19,6	13,3	13,9	13,4	15,5	16,7	11,5	29,4	17,1	11,3	21,5	17,0	15,5	19,1	14,8	14,0	16,0	18,6	19,8	22,2	13,6	25,4	16,6	15,5	721,8
Extremadura	48,5	36,4	21,4	24,7	17,4	19,5	20,3	18,2	18,4	24,4	28,7	26,4	17,5	11,7	14,4	14,8	16,0	19,7	20,3	13,8	17,9	19,3	21,2	19,9	18,1	19,7	22,8	21,7	21,4	28,0	14,4	13,3	17,4	22,4	16,8	24,8	16,8	19,7	16,8	799,9
Galicia	15,6	36,0	17,2	12,9	19,1	14,5	14,8	16,7	22,4	19,4	24,2	18,8	12,9	11,2	18,0	15,3	14,9	14,6	15,3	14,6	13,3	21,5	19,2	21,5	19,5	18,5	16,6	14,8	22,5	30,6	13,5	13,9	15,4	18,2	18,9	18,9	18,7	15,2	14,8	693,7
Madrid, Comunidad de	129,7	58,2	20,6	17,2	16,9	15,2	19,8	13,6	15,4	20,7	15,3	12,8	13,0	13,3	13,0	17,1	16,3	15,5	15,1	17,4	21,1	19,4	16,7	14,8	16,6	17,2	22,1	18,6	9,3	16,4	17,3	21,8	18,7	21,3	21,1	18,8	15,3	15,1	813,8	
Murcia, Región de	19,9	32,8	16,1	17,1	8,3	19,8	12,8	23,4	19,2	20,8	31,5	15,5	15,3	12,4	19,2	10,1	10,1	18,4	11,4	12,7	16,3	25,2	12,5	17,1	16,3	17,2	16,4	20,5	18,7	12,7	14,8	13,4	19,8	20,2	16,6	14,5	16,9	11,6	667,2	
Navarra, Comunidad Foral de	29,8	100,9	20,3	15,0	17,8	21,4	19,1	24,2	27,1	25,6	15,8	12,6	11,7	18,0	14,2	10,8	12,3	20,1	16,9	19,7	16,0	18,1	27,4	24,7	22,0	17,9	17,3	20,3	31,4	27,6	11,7	20,0	18,2	19,6	25,4	27,2	23,7	24,3	15,6	859,9
País Vasco	22,0	53,8	20,1	14,6	13,7	19,3	20,3	18,0	19,5	23,3	21,5	17,5	13,5	10,3	17,4	15,9	17,1	18,0	17,7	15,2	13,5	20,5	15,0	18,7	19,0	20,5	19,9	17,2	24,4	19,4	16,1	14,5	18,2	19,0	20,3	19,4	20,9	15,1	15,4	735,2
Rioja, La	8,1	27,4	7,4	6,1	6,5	6,9	11,2	10,9	8,2	12,5	15,7	6,6	4,6	8,2	4,5	17,3	6,3	19,5	12,0	20,8	6,7	5,8	10,3	6,6	7,5	6,0	7,5	8,5	11,6	7,5	11,9	22,1	4,6	6,6	8,5	8,8	7,6	5,3	5,9	375,9
Ceuta	25,0	38,5	26,7	0,0	26,3	26,7	40,0	40,5	41,1	28,6	72,5	0,0	15,2	30,3	76,9	16,7	50,8	17,5	0,0	44,8	15,2	45,5	15,9	60,6	31,7	48,4	16,9	16,4	33,3	34,5	17,9	0,0	48,4	33,9	17,9	0,0	17,5	35,1	1131,8	
Melilla	6,5	13,1	0,0	6,6	19,9	27,0	13,9	35,5	29,4	7,6	6,7	27,0	7,0	35,2	7,2	14,5	21,9	37,3	15,5	15,3	7,7	29,9	15,5	31,0	22,9	60,2	23,8	48,8	16,9	8,4	16,3	0,0	16,0	24,0	16,1	8,1	31,7	15,5	7,9	743,2
TOTAL	39,8	55,4	27,7	17,6	18,0	19,2	19,1	19,5	21,0	25,4	26,0	18,6	15,2	14,0	15,4	15,4	16,2	17,7	15,9	14,9	15,7	20,2	21,4	20,1	18,0	18,6	18,6	19,1	21,3	19,5	15,7	16,3	17,5	20,0	20,9	22,3	20,5	17,0	16,0	788,4

En el mes de mayo 2023 las CCAA con una mayor tasa de personas fallecidas con prestación de *atención residencial* por cada 1.000 fueron el Islas Baleares (20,3), Castilla – La Mancha (18,1), Cataluña (17,7) y Castilla y León (17,6), así como Ceuta (35,1).

En cambio, las CCAA con una menor tasa de personas fallecidas con prestación de *atención residencial* por cada 1.000 fueron La Rioja (5,9), la Cantabria (10,0), la Región de Murcia (11,6) y Canarias (12,4) así como Melilla (7,9).

Personas beneficiarias con atención residencial de dependencia fallecidas por cada 1.000 en mayo 2023. Distribución por CCAA

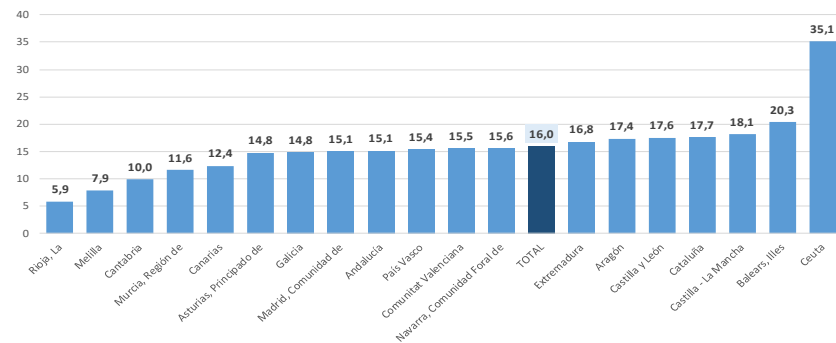

CCAA	Personas beneficiarias con prestación de apoyo domiciliario fallecidas de cada 1.000																																							
	mar.-20	abr.-20	may.-20	jun.-20	jul.-20	ago.-20	sep.-20	oct.-20	nov.-20	dic.-20	ene.-21	feb.-21	mar.-21	abr.-21	may.-21	jun.-21	jul.-21	ago.-21	sep.-21	oct.-21	nov.-21	dic.-21	ene.-22	feb.-22	mar.-22	abr.-22	may.-22	jun.-22	jul.-22	ago.-22	sep.-22	oct.-22	nov.-22	dic.-22	ene.-23	feb.-23	mar.-23	abr.-23	may.-23	Total periodo
Andalucía	9,1	9,3	7,6	7,7	8,7	8,2	8,0	8,6	9,1	9,8	11,9	10,6	8,9	6,3	9,0	7,4	7,9	9,4	7,5	7,0	7,1	10,2	10,5	9,4	8,6	8,6	9,1	8,6	9,3	9,2	7,1	6,9	7,3	9,1	7,9	10,7	9,3	7,2	7,3	334,4
Aragón	10,1	13,5	10,2	8,7	10,6	12,2	10,8	10,3	13,8	13,2	15,8	12,4	11,3	8,8	10,4	10,1	9,7	10,7	9,9	10,5	11,4	11,3	14,3	11,1	12,2	9,5	9,9	13,2	11,9	12,5	11,0	9,4	10,5	12,7	11,7	11,3	9,8	9,5	9,2	433,6
Asturias, Principado de	9,6	12,6	9,4	9,0	9,6	9,7	10,5	10,5	11,7	15,1	12,7	10,9	10,0	8,8	10,7	9,1	8,3	9,0	9,1	9,4	9,7	15,3	11,4	11,9	11,3	11,9	9,8	9,4	13,4	10,8	10,6	8,9	10,0	13,0	9,0	12,7	12,4	8,7	8,8	413,6
Baleares, Illes	13,2	7,8	8,4	8,3	9,8	9,9	10,3	9,8	9,1	13,1	14,5	9,9	10,4	11,5	10,1	6,9	10,2	10,8	10,5	8,7	9,6	12,7	15,0	12,2	9,9	8,7	10,1	10,1	13,7	12,3	9,0	8,1	8,9	9,5	13,1	11,1	9,1	8,9	7,0	400,4
Canarias	8,7	8,3	6,4	7,3	6,1	7,0	9,7	7,0	5,7	6,6	7,4	7,5	8,7	6,0	7,9	6,5	6,8	8,4	8,4	6,2	7,7	8,7	11,4	8,5	9,5	8,1	7,7	8,8	7,7	9,4	7,1	6,8	8,3	8,5	7,2	10,1	9,3	7,0	6,4	303,2
Cantabria	12,0	10,5	5,2	8,2	7,3	12,4	10,1	8,1	9,4	11,0	10,0	10,5	9,3	5,7	11,0	8,7	8,3	8,4	10,1	8,4	7,9	12,0	12,4	11,8	9,7	9,6	9,4	8,6	11,7	4,0	7,1	8,4	9,6	10,4	6,6	11,1	9,9	7,5	6,9	358,1
Castilla y León	10,6	14,9	9,8	10,4	9,4	8,0	8,4	10,4	11,0	11,9	10,8	10,9	9,3	10,0	9,3	7,7	8,4	8,0	7,8	7,8	8,2	10,2	10,5	9,5	10,3	8,9	8,8	9,9	10,0	13,8	7,9	7,7	8,6	9,1	9,3	10,2	9,0	7,6	7,9	370,6
Castilla - La Mancha	12,9	18,9	8,4	8,5	8,7	8,8	9,4	9,0	8,7	10,0	12,2	9,9	7,9	7,0	7,7	7,9	9,7	10,4	7,6	7,6	8,2	10,2	10,1	10,1	8,3	8,6	9,1	9,1	11,6	3,2	8,1	8,0	8,2	9,5	9,3	11,1	8,3	8,5	7,7	356,9
Cataluña	8,3	15,4	14,0	6,2	7,7	8,0	8,0	9,9	9,8	10,1	10,7	11,7	9,4	5,6	10,6	8,6	8,4	8,7	7,5	7,8	7,4	10,6	10,8	10,9	10,0	8,6	7,5	8,3	9,7	9,0	8,2	7,6	7,9	9,1	8,0	9,9	9,8	7,2	7,3	351,2
Comunitat Valenciana	6,2	11,5	8,4	8,8	8,6	11,4	9,4	9,1	8,4	13,3	18,2	11,6	9,0	8,7	7,4	10,2	9,8	10,7	8,2	8,7	10,0	10,8	13,4	10,3	9,1	11,8	10,2	10,1	13,0	13,2	8,9	9,2	9,6	10,9	10,9	9,9	13,3	8,8	8,5	398,2
Extremadura	13,0	10,1	7,4	9,3	10,5	8,9	9,6	10,4	8,3	11,0	14,4	10,2	9,5	7,4	9,0	8,6	7,5	11,7	8,2	7,5	10,3	13,3	10,5	9,9	9,6	10,7	11,1	11,2	11,6	9,8	8,1	6,8	7,5	10,3	10,1	11,9	8,0	9,5	7,7	378,7
Galicia	9,8	14,3	8,7	8,5	9,5	9,5	9,4	10,2	9,1	11,1	12,4	10,6	9,8	8,4	13,8	9,2	9,5	9,0	10,0	8,1	8,8	14,0	10,9	11,6	12,2	11,6	11,4	10,3	13,8	8,3	9,9	9,3	11,4	12,6	10,5	14,2	11,9	9,3	9,2	411,7
Madrid, Comunidad de	14,0	15,4	6,2	5,3	6,9	7,5	8,4	8,2	6,8	7,0	10,1	7,8	7,9	6,9	6,2	5,8	6,7	8,2	6,3	5,8	6,1	6,8	9,8	7,0	7,0	5,9	6,9	8,3	8,7	9,4	6,3	5,4	7,6	6,9	8,2	8,1	7,1	5,8	5,5	291,3
Murcia, Región de	5,4	8,2	6,7	9,0	4,6	9,2	6,3	10,0	7,1	10,6	11,1	10,0	4,7	7,0	5,1	10,9	3,5	9,7	5,1	6,2	6,7	10,1	11,4	8,6	7,5	8,5	8,7	11,4	3,4	12,5	6,5	7,6	5,9	8,2	9,2	10,3	6,1	5,8	5,0	303,8
Navarra, Comunidad Foral de	16,7	21,4	11,1	10,4	10,6	11,2	13,3	13,7	15,4	14,8	13,0	13,3	14,2	10,8	13,2	12,7	11,2	13,6	9,2	11,1	15,1	16,4	16,2	15,4	13,3	13,5	14,1	11,8	17,3	15,2	8,5	11,9	14,1	13,5	11,7	16,2	14,0	11,2	12,1	521,3
País Vasco	11,7	14,3	9,3	9,1	8,9	9,8	10,4	11,3	11,2	12,9	12,6	11,7	11,4	8,0	12,9	10,5	10,4	10,9	11,3	10,7	10,1	15,6	14,2	12,1	11,3	12,0	11,1	13,2	12,0	11,2	10,5	11,1	12,5	10,5	12,9	12,2	9,4	10,5	443,8	
Rioja, La	4,0	12,5	3,3	7,1	6,0	5,0	8,1	7,2	6,6	4,7	7,2	9,0	6,7	5,2	2,8	10,6	7,2	6,3	7,4	9,7	6,6	6,9	6,6	5,2	7,7	4,8	5,1	7,7	11,5	7,8	6,3	7,2	7,9	8,9	6,5	6,6	4,8	5,4	4,7	264,0
Ceuta	9,5	11,3	3,5	8,6	12,9	6,9	9,4	6,8	13,5	6,7	14,4	14,5	9,3	6,0	6,8	8,4	5,0	10,0	6,7	3,2	5,6	11,9	10,4	10,4	5,6	4,7	7,0	8,4	10,7	7,6	9,1	6,1	9,1	11,7	19,0	8,8	8,7	7,9	12,1	348,7
Melilla	8,0	7,4	5,4	6,8	5,5	8,2	6,2	7,0	11,2	5,0	8,6	11,3	4,0	8,7	5,3	4,6	5,9	8,5	5,9	9,1	5,8	7,8	5,9	4,6	3,2	5,1	3,8	6,9	5,1	8,7	4,4	5,6	5,6	4,9	9,2	5,5	5,5	4,9	4,2	247,5
TOTAL	10,0	12,9	8,8	7,9	8,4	8,8	8,8	9,4	9,2	10,6	12,2	10,6	9,1	7,4	9,2	8,3	8,3	9,4	8,0	7,7	8,1	10,7	11,3	9,9	9,4	9,1	9,1	9,4	10,5	10,1	8,0	7,7	8,5	9,6	9,1	10,6	9,7	7,7	7,6	359,2

Por otro lado, las CCAA con una mayor tasa de personas fallecidas con prestación en *apoyo en el domicilio* por cada 1.000 en el mes de mayo de 2023 fueron la **Comunidad Foral de Navarra (12,1)**, **País Vasco (10,5)**, **Aragón (9,2)** y **Galicia (9,2)**, así como **Ceuta (12,1)**. En cambio, las CCAA con una menor tasa de personas fallecidas con prestación de *apoyo en el domicilio* por cada 1.000 fueron **La Rioja (4,7)**, **la Región de Murcia (5,0)**, **la Comunidad de Madrid (5,5)**, así como **Melilla (4,2)**.

Personas beneficiarias con apoyo en el domicilio fallecidas por cada 1.000 en mayo 2023. Distribución por CCAA

